



แผนพัฒนาท้องถิ่น (พ.ศ.2566-2570)

องค์การบริหารส่วนจังหวัดศรีสะเกษ

เล่มที่ 1

ฝ่ายนโยบายและแผนงาน
กองยุทธศาสตร์และงบประมาณ
องค์การบริหารส่วนจังหวัดศรีสะเกษ
E-mail : pao.plandiv@gmail.com



ประกาศองค์การบริหารส่วนจังหวัดศรีสะเกษ
เรื่อง ใช้แผนพัฒนาท้องถิ่น (พ.ศ.2566-2570)

ตามความในข้อ 18 วรรคสอง แห่งระเบียบกระทรวงมหาดไทยว่าด้วยการจัดทำแผนพัฒนาขององค์กรปกครองส่วนท้องถิ่น พ.ศ.2548 แก้ไขเพิ่มเติม (ฉบับที่ 2) พ.ศ.2559 และ (ฉบับที่ 3) พ.ศ.2561 และหนังสือกระทรวงมหาดไทย ด่วนที่สุดที่ มท 0810.3/ว7467 ลงวันที่ 14 ธันวาคม 2563 เรื่อง แนวทางการจัดทำแผนพัฒนาขององค์กรปกครองส่วนท้องถิ่น (พ.ศ.2566-2570) กำหนดให้องค์การบริหารส่วนจังหวัดจัดทำแผนพัฒนาท้องถิ่นให้แล้วเสร็จ นั้น

เพื่อประโยชน์ของประชาชนในการจัดทำบริการสาธารณะและกิจกรรมสาธารณะเพื่อการพัฒนาบรรลุตามวิสัยทัศน์ที่กำหนดไว้ องค์การบริหารส่วนจังหวัดศรีสะเกษ จึงได้จัดทำแผนพัฒนาท้องถิ่น (พ.ศ.2566-2570) โดยเป็นไปตามความในข้อ 4 ข้อ 10(1) (2) และ (3) ข้อ 11 ข้อ 17 วรรคหนึ่ง (1) (2) และ (3) และข้อ 18 วรรคสองแห่งระเบียบกระทรวงมหาดไทยว่าด้วยการจัดทำแผนพัฒนาขององค์กรปกครองส่วนท้องถิ่น พ.ศ.2548 แก้ไขเพิ่มเติม (ฉบับที่ 2) พ.ศ.2559 และ (ฉบับที่ 3) พ.ศ.2561 คณะกรรมการพัฒนาองค์การบริหารส่วนจังหวัดศรีสะเกษ ได้มีมติให้ความเห็นชอบแผนพัฒนาท้องถิ่นขององค์การบริหารส่วนจังหวัดศรีสะเกษ เพื่อเป็นแนวทางในการบริหารกิจการของนายกองค์การบริหารส่วนจังหวัดศรีสะเกษเรียบร้อยแล้ว

เพื่อให้เป็นไปตามความในข้อ 17 วรรคหนึ่ง (4) ข้อ 24 และข้อ 25 แห่งระเบียบกระทรวงมหาดไทยว่าด้วยการจัดทำแผนพัฒนาขององค์กรปกครองส่วนท้องถิ่น พ.ศ. 2548 แก้ไขเพิ่มเติม (ฉบับที่ 2) พ.ศ.2559 และ (ฉบับที่ 3) พ.ศ. 2561 จึงประกาศใช้แผนพัฒนาท้องถิ่น (พ.ศ.2566-2570) ที่นายกองค์การบริหารส่วนจังหวัดศรีสะเกษ ได้อนุมัติแผนพัฒนาท้องถิ่นแล้วเพื่อนำไปปฏิบัติโดยใช้เป็นกรอบในการจัดทำงบประมาณรายจ่ายประจำปี งบประมาณรายจ่ายเพิ่มเติมและงบประมาณจากเงินสะสม รวมทั้งวางแนวทางเพื่อให้มีการปฏิบัติให้บรรลุวัตถุประสงค์ตามโครงการพัฒนาที่กำหนดไว้ในแผนพัฒนาท้องถิ่น

ทั้งนี้ ตั้งแต่วันที่ 1 เดือน ตุลาคม พ.ศ. 2565 เป็นต้นไป

ประกาศ ณ วันที่ 15 เดือน ธันวาคม พ.ศ. 2564

(นายวิจิต ไตรสรณกุล)

นายกองค์การบริหารส่วนจังหวัดศรีสะเกษ

คำนำ

แผนพัฒนาท้องถิ่น (พ.ศ.๒๕๖๖-๒๕๗๐) องค์การบริหารส่วนจังหวัดศรีสะเกษ เป็นการจัดทำแผนพัฒนาท้องถิ่นตามแนวทางการจัดทำแผนพัฒนาท้องถิ่น ที่มีความสอดคล้องกับยุทธศาสตร์ชาติ ๒๐ ปี (พ.ศ.๒๕๖๑-๒๕๘๐) “ร่าง” แผนพัฒนาเศรษฐกิจและสังคมแห่งชาติฉบับที่ ๑๓ แผนพัฒนาภาค แผนพัฒนากลุ่มจังหวัด แผนพัฒนาจังหวัด ยุทธศาสตร์จังหวัด และยุทธศาสตร์การพัฒนาขององค์กรปกครองส่วนท้องถิ่นในเขตจังหวัด ตลอดจนสามารถบูรณาการแผนงาน/โครงการ/กิจกรรม และงบประมาณในพื้นที่ได้อย่างมีประสิทธิภาพ

แผนพัฒนาท้องถิ่น (พ.ศ.๒๕๖๖-๒๕๗๐) แสดงความเชื่อมโยงและสอดคล้องกันระหว่างงบประมาณรายจ่ายประจำปีขององค์กรปกครองส่วนท้องถิ่น จะมีลักษณะเป็นการกำหนดรายละเอียดโครงการพัฒนาด้านเป้าหมาย ผลผลิต ผลลัพธ์ งบประมาณ ระยะเวลา ผู้รับผิดชอบและตัวชี้วัดความสำเร็จ ซึ่งองค์การบริหารส่วนจังหวัดศรีสะเกษ จะใช้เป็นกรอบการจัดทำงบประมาณรายจ่ายประจำปี ต่อไป

องค์การบริหารส่วนจังหวัดศรีสะเกษ ขอขอบคุณทุกภาคส่วนที่เกี่ยวข้อง ที่ให้ความอนุเคราะห์ข้อมูล ตลอดจนร่วมกระบวนการในการจัดทำแผนพัฒนาท้องถิ่น (พ.ศ.๒๕๖๖-๒๕๗๐) องค์การบริหารส่วนจังหวัดศรีสะเกษ จะเป็นเครื่องมือในการบริหาร/พัฒนาท้องถิ่น เพื่อประโยชน์ของประชาชนและเกิดการพัฒนาที่ยั่งยืนสืบไป

องค์การบริหารส่วนจังหวัดศรีสะเกษ

ธันวาคม ๒๕๖๔

สารบัญ

		หน้า
ส่วนที่ 1	สภาพทั่วไปและข้อมูลพื้นฐาน	
	1. ด้านกายภาพ	1
	2. ด้านการเมือง/การปกครอง	2
	3. ประชากร	3
	4. สภาพทางสังคม	5
	5. ระบบบริการพื้นฐาน	12
	6. ระบบเศรษฐกิจ	14
	7. ศาสนา ประเพณี วัฒนธรรม	37
	8. ทรัพยากรธรรมชาติ	46
ส่วนที่ 2	ยุทธศาสตร์องค์กรปกครองส่วนท้องถิ่น	
	1. ความสัมพันธ์ระหว่างแผนพัฒนาระดับมหภาค	52
	2. ยุทธศาสตร์ขององค์กรปกครองส่วนท้องถิ่น	66
	3. การวิเคราะห์เพื่อพัฒนาท้องถิ่น	76
ส่วนที่ 3	การนำแผนพัฒนาท้องถิ่นไปสู่การปฏิบัติ	
	1. ยุทธศาสตร์การพัฒนาและแผนงาน	85
	2. บัญชีสรุปโครงการพัฒนา	86
	3. บัญชีโครงการพัฒนาท้องถิ่น	89
	บัญชีครุภัณฑ์	226
ส่วนที่ 4	การติดตามและประเมินผล	
	1. การติดตามและประเมินผลยุทธศาสตร์	237
	2. การติดตามและประเมินผลโครงการ	238
	3. สรุปผลการพัฒนาท้องถิ่น	240
	4. ข้อเสนอแนะในการจัดทำแผนพัฒนาท้องถิ่นในอนาคต	250

ส่วนที่ 1

สภาพทั่วไปและข้อมูลพื้นฐาน

1. ด้านกายภาพ

1.1 ที่ตั้ง

พื้นที่จังหวัดศรีสะเกษ ตั้งอยู่ในเขตภาคตะวันออกเฉียงเหนือตอนล่าง เรียกว่าอีสานใต้ของประเทศไทย ระหว่างเส้นรุ้งละติจูดที่ 14–15 องศาเหนือ และเส้นแวงลองจิจูดที่ 104–105 องศาตะวันออก อยู่เหนือระดับน้ำทะเล 120 เมตร โดยอำเภอที่มีพื้นที่มากที่สุด คือ อำเภอกันทรลักษ์ มีพื้นที่ 1,236.58 ตารางกิโลเมตร หรือคิดเป็นร้อยละ 13.98 ของพื้นที่จังหวัด รองลงมา คือ อำเภอภูสิงห์ มีพื้นที่ 940.105 ตารางกิโลเมตร หรือคิดเป็นร้อยละ 10.63 ของพื้นที่จังหวัด และอำเภอที่มีพื้นที่น้อยที่สุด คือ อำเภอบึงบูรพ์ มีพื้นที่ 49.582 ตารางกิโลเมตร หรือคิดเป็นร้อยละ 0.56 ของพื้นที่จังหวัด ห่างจากกรุงเทพมหานคร โดยทางรถไฟ ประมาณ 551 กิโลเมตร โดยทางรถยนต์ประมาณ 571 กิโลเมตร

- ทิศเหนือ** เขตอำเภอรามันไซสไล อำเภอกันทรลักษ์ และอำเภอขามเฒ่า ติดต่อกับจังหวัดร้อยเอ็ด และจังหวัดยโสธร
- ทิศใต้** เขตอำเภอขุขันธ์ อำเภอขุนหาญ อำเภอภูสิงห์ และอำเภอกันทรลักษ์ ติดต่อกับประเทศกัมพูชาประชาธิปไตย
- ทิศตะวันออก** เขตอำเภอกันทรลักษ์ อำเภอกันทรารมย์ และอำเภอโนนคูณ ติดต่อกับจังหวัดอุบลราชธานี
- ทิศตะวันตก** เขตอำเภออุทุมพรพิสัย อำเภอปราสาท อำเภอห้วยทับทัน และอำเภอบึงบูรพ์ ติดต่อกับจังหวัดสุรินทร์



1.2 ลักษณะภูมิประเทศ

จังหวัดศรีสะเกษ มีพื้นที่ประมาณ 8,839.90 ตารางกิโลเมตร หรือ 5,524,937 ไร่ พื้นที่ส่วนใหญ่เป็นที่ราบสูงสลับทุ่งนามีภูเขาและป่าไม้อยู่ทางตอนใต้ และพื้นที่จะค่อย ๆ ลาดลงสู่ทิศเหนือและทิศตะวันตก ซึ่งเต็มไปด้วย ห้วย หนอง คลอง บึง ต่าง ๆ ตลอดระยะทางที่ลำนํ้ามูลและลำนํ้าชีไหลผ่าน สภาพดินร้อยละ 60 เป็นลักษณะดินร่วนปนทรายที่มีการระบายน้ำดีแต่มีความอุดมสมบูรณ์ต่ำ และมีแนวชายแดนติดกับประเทศกัมพูชา ประมาณ 127 กิโลเมตร (อำเภอกันทรลักษ์ 76 กิโลเมตร อำเภอกันทรารมย์ 18 กิโลเมตร และอำเภอภูสิงห์ 33 กิโลเมตร)

1.3 ลักษณะภูมิอากาศ

ลักษณะภูมิอากาศโดยทั่วไปของจังหวัดศรีสะเกษ มีอากาศร้อนจัดในฤดูร้อนและค่อนข้างหนาวจัดในฤดูหนาว ส่วนฤดูฝนจะมีฝนตกหนักในเดือนกันยายน โดยเฉลี่ยแล้วในปีหนึ่งๆ จะมีฝนตก 100 วัน ปริมาณฝนเฉลี่ย 1,200-1,400 มิลลิเมตรต่อปี อุณหภูมิต่ำสุดประมาณ 10 องศาเซลเซียส สูงสุดประมาณ 40 องศาเซลเซียส เฉลี่ยประมาณ 26-28 องศาเซลเซียส ความชื้นสัมพัทธ์เฉลี่ยร้อยละ 66-73

1.4 ลักษณะของดิน

สภาพดินของจังหวัดศรีสะเกษ ร้อยละ 60 เป็นสภาพดินร่วนปนทราย ที่มีการระบายน้ำดี แต่มีความอุดมสมบูรณ์ต่ำ มีเพียงร้อยละ 4.5 ของพื้นที่เท่านั้น ที่มีความอุดมสมบูรณ์ปานกลางถึงค่อนข้างสูง ส่วนที่เหลืออีกประมาณร้อยละ 35.5 เป็นดินภูเขาและเทือกเขา ซึ่งสามารถทำการเกษตรได้บางส่วน

2. ด้านการเมือง การปกครอง

2.1 เขตการปกครอง

จังหวัดศรีสะเกษ แบ่งการปกครองออกเป็น 2 ลักษณะ คือ

- 1) การปกครองส่วนภูมิภาค แบ่งการปกครองออกเป็น 22 อำเภอ 206 ตำบล 2,633 หมู่บ้าน
- 2) การปกครองส่วนท้องถิ่น แบ่งการปกครองออกเป็น

2.1) องค์การบริหารส่วนจังหวัด	1	แห่ง
2.2) เทศบาลเมือง	2	แห่ง
2.3) เทศบาลตำบล	35	แห่ง
2.4) องค์การบริหารส่วนตำบล	179	แห่ง

2.2 การเลือกตั้ง

จังหวัดศรีสะเกษ มีจำนวนประชากรทั้งสิ้นจำนวน 1,458,580 คน ผู้มีสิทธิเลือกตั้ง ณ วันที่ 24 มีนาคม 2562 จำนวนทั้งสิ้น 1,150,390 คน มีการเลือกตั้ง 2 รูปแบบ ดังนี้

1) สมาชิกสภาผู้แทนราษฎร มีการเลือกตั้งเมื่อวันที่ 24 มีนาคม 2562 โดยแบ่งเขตเลือกตั้งออกเป็น 8 เขตเลือกตั้ง มีจำนวนสมาชิกสภาผู้แทนราษฎร จำนวน 8 คน ประกอบด้วย

- เขตเลือกตั้งที่ 1 ประกอบด้วย อำเภอเมืองศรีสะเกษ และอำเภอวังหิน
ผู้ที่ได้รับการเลือกตั้ง ได้แก่ นายสิริพงศ์ อังคสกุลเกียรติ
- เขตเลือกตั้งที่ 2 ประกอบด้วย อำเภอกันทรารมย์, อำเภอนोनคุณ และอำเภอน้ำเกลี้ยง
ผู้ที่ได้รับการเลือกตั้ง ได้แก่ นายสุรชาติ ชาญประดิษฐ์
- เขตเลือกตั้งที่ 3 ประกอบด้วย อำเภอกันทรลักษ์ (เฉพาะตำบลภูเงิน), อำเภอเบญจลักษ์, อำเภอศรีรัตน, อำเภอพยุห์ และอำเภอไพรบึง
ผู้ที่ได้รับการเลือกตั้ง ได้แก่ นายวิวัฒน์ชัย โทตระไวศยะ
- เขตเลือกตั้งที่ 4 ประกอบด้วย อำเภอกันทรลักษ์ (ยกเว้น ตำบลภูเงิน)
ผู้ที่ได้รับการเลือกตั้ง ได้แก่ นายจาตุรงค์ เพ็งนรพัฒน์

- เขตเลือกตั้งที่ 5 ประกอบด้วย อำเภอขุนหาญ, อำเภอภูสิงห์, อำเภออุษาคเนย์
(เฉพาะตำบลปรีอใหญ่, ตำบลนิคมพัฒนา, ตำบลศรีตระกูล และตำบลตาอุด)
ผู้ที่ได้รับการเลือกตั้ง ได้แก่ นายธีระ ไตรสรณกุล
- เขตเลือกตั้งที่ 6 ประกอบด้วย อำเภออุษาคเนย์ (ยกเว้นตำบลปรีอใหญ่, ตำบลนิคมพัฒนา,
ตำบลศรีตระกูล และตำบลตาอุด) และอำเภอปรารังคัง
(ยกเว้นตำบลสำโรงปราสาท และตำบลตูม)
ผู้ที่ได้รับการเลือกตั้ง ได้แก่ นายวีระพล จิตสัมฤทธิ์
- เขตเลือกตั้งที่ 7 ประกอบด้วย อำเภออุทุมพรพิสัย, อำเภอห้วยทับทัน, อำเภอเมืองจันทร์
และอำเภอปรารังคัง (เฉพาะตำบลสำโรงปราสาท และตำบลตูม)
ผู้ที่ได้รับการเลือกตั้ง ได้แก่ นายอาสพลธ์ สรรณไตรภพ
- เขตเลือกตั้งที่ 8 ประกอบด้วย อำเภอราชสีไศล, อำเภอขามเฒ่า, อำเภอศิลาลาด, อำเภอบึงบูรพ์
และอำเภอโพธิ์ศรีสุวรรณ
ผู้ที่ได้รับการเลือกตั้ง ได้แก่ นางผ่องศรี แซ่จิ่ง

2) สมาชิกสภาท้องถิ่น

2.1) การเลือกตั้งนายกองค์การบริหารส่วนจังหวัดศรีสะเกษ และสมาชิกสภาองค์การบริหารส่วนจังหวัดศรีสะเกษ ครั้งล่าสุดเมื่อ วันที่ 20 ธันวาคม 2563 นายกองค์การบริหารส่วนจังหวัดศรีสะเกษที่ได้รับการคัดเลือก คือ นายวิชาติ ไตรสรณกุล และมีสมาชิกสภาองค์การบริหารส่วนจังหวัดศรีสะเกษที่ได้รับการเลือกตั้ง จำนวนทั้งสิ้น 36 คน

2.2) การเลือกตั้งนายกเทศมนตรีเมืองศรีสะเกษ และสมาชิกสภาเทศบาลเมืองศรีสะเกษ ครั้งล่าสุดเมื่อวันที่ 28 มีนาคม 2564 นายกเทศมนตรีเมืองศรีสะเกษที่ได้รับการคัดเลือก คือ นายฉัตรมงคล อังคสกุลเกียรติ และมีสมาชิกสภาเทศบาลเมืองศรีสะเกษ ที่ได้รับการเลือกตั้ง จำนวนทั้งสิ้น 18 คน

(ที่มา : สำนักงานคณะกรรมการการเลือกตั้งจังหวัดศรีสะเกษ)

3. ประชากร

3.1 ข้อมูลเกี่ยวกับจำนวนประชากร

ประชากรในจังหวัดศรีสะเกษ มีชุมชนหลายกลุ่มอาศัยอยู่ร่วมกัน ทั้งนี้ เป็นผลมาจากการอพยพย้ายครัวเรือนเข้ามาของคนเชื้อชาติต่าง ๆ ในอดีต แม้ปัจจุบันยังคงเห็นลักษณะเฉพาะทางกายภาพ และวัฒนธรรมของกลุ่มคนเหล่านั้นอยู่ ได้แก่ ชาวลาว ชาวเขมร ชาวส่วยหรือกวย และเยอ และในปี พ.ศ. 2563 มีจำนวนประชากรทั้งสิ้น 1,458,580 คน แยกเป็นประชากรชาย จำนวน 726,306 คน คิดเป็นร้อยละ 49.80 ประชากรหญิง จำนวน 732,274 คน คิดเป็นร้อยละ 50.20

ตารางแสดงข้อมูลจำนวนประชากรของจังหวัดศรีสะเกษ

ข้อมูลประชากร(ปี)	2560		2561		2562		2563	
จำแนกตามเพศ (ชาย/หญิง)	737,303	734,622	737,303	734,622	734,405	738,454	726,306	732,274
จำนวนประชากรรวม	1,472,031		1,473,011		1,472,859		1,458,580	
ร้อยละของประชากร จำแนกตามเพศ (ชาย/หญิง)	50.08	49.87	50.08	49.87	49.86	50.14	49.80	50.20
ร้อยละ (%) ของ ประชากรที่เพิ่มขึ้น/ ลดลง	+0.11		+0.06		-0.01		-0.96	

(ที่มา : สำนักบริหารการทะเบียน กรมการปกครอง)

ตารางแสดงข้อมูลอัตราการเกิดของประชากรจังหวัดศรีสะเกษ

ข้อมูลประชากร(ปี)	2560		2561		2562		2563	
จำแนกตามเพศ (ชาย/หญิง)	5,738	5,425	5,472	5,044	5,183	4,920	5,170	4,734
จำนวนประชากรรวม	11,163		10,516		10,103		9,904	
ร้อยละของประชากร จำแนกตามเพศ (ชาย/หญิง)	51.40	48.60	51.03	47.97	51.30	48.70	52.20	47.80
ร้อยละ (%) ของ ประชากรที่เกิด เพิ่มขึ้น/ลดลง	- 4.25		- 5.80		- 4.09		- 1.97	

ตารางแสดงข้อมูลอัตราการตายของประชากรจังหวัดศรีสะเกษ

ข้อมูลประชากร(ปี)	2560		2561		2562		2563	
จำแนกตามเพศ (ชาย/หญิง)	5,175	4,065	5,077	4,000	5,627	4,375	5,758	4,454
จำนวนประชากรรวม	9,240		9,077		10,002		10212	
ร้อยละของประชากร จำแนกตามเพศ (ชาย/หญิง)	56.01	43.99	55.93	44.07	56.26	43.74	56.38	43.62
ร้อยละ (%) ของ ประชากรที่เสียชีวิต เพิ่มขึ้น/ลดลง	+ 0.12		- 1.76		+ 10.19		+ 2.10	

(ที่มา : สำนักบริหารการทะเบียน กรมการปกครอง)

ตารางแสดงข้อมูลสัดส่วนจำนวนประชากรผู้สูงอายุ (60 ปีขึ้นไป) จังหวัดศรีสะเกษ ปี 2563

จำนวนประชากรจังหวัดศรีสะเกษ ปี 2563			จำนวนประชากรผู้สูงอายุ (60 ปีขึ้นไป) จังหวัดศรีสะเกษ ปี 2563			ร้อยละ (%)
ชาย	หญิง	รวม	ชาย	หญิง	รวม	
726,306	732,274	1,458,580	110,773	133,188	243,961	16.73

(ที่มา : สำนักบริหารการทะเบียน กรมการปกครอง ข้อมูล ปี 2563)

แนวโน้มจำนวนผู้สูงอายุในจังหวัดศรีสะเกษ มีแนวโน้มเพิ่มขึ้นอย่างต่อเนื่อง นั่นคือ จังหวัดศรีสะเกษ กำลังก้าวเข้าสู่สังคมสูงวัย ซึ่งมีจำนวนผู้สูงอายุ (อายุ 60 ปีขึ้นไป) เพิ่มมากขึ้น ในขณะที่ประชากรวัยเด็ก และ ประชากรวัยแรงงานลดลงเรื่อย ๆ ซึ่งจะส่งผลกระทบต่อภาวะสังคมและเศรษฐกิจของจังหวัดและประเทศ ดังนั้น การวางแผนพัฒนาจังหวัดศรีสะเกษ จำเป็นต้องมีการเตรียมการรองรับการจัดระบบดูแลผู้สูงอายุให้มีคุณภาพที่ดี ได้แก่ การทำงานของผู้สูงอายุ การจัดสวัสดิการที่จำเป็นสำหรับผู้สูงอายุ การบริการทางการแพทย์ตลอดจนการจัดสรรทรัพยากรต่างๆ ที่เหมาะสมกับผู้สูงอายุ

3.2 ช่วงอายุและจำนวนประชากร

ปี 2563 จังหวัดศรีสะเกษ มีจำนวนประชากรทั้งสิ้น 1,458,580 คน แยกเป็นประชากรชาย จำนวน 726,306 คน คิดเป็นร้อยละ 49.80 ประชากรหญิง จำนวน 732,274 คน คิดเป็นร้อยละ 50.20

ตารางแสดงจำนวนประชากรจังหวัดศรีสะเกษ โดยแบ่งตามช่วงอายุและจำนวนประชากร

ช่วงอายุ	ชาย (คน)	หญิง (คน)	รวม	ร้อยละของประชากรทั้งหมด
วัยเด็ก (น้อยกว่า 15 ปี)	125,006	118,252	243,264	16.68
วัยแรงงาน (15 – 59 ปี)	490,525	480,825	971,350	66.60
วัยผู้สูงอายุ (60 ปี ขึ้นไป)	110,775	133,191	243,966	16.72
รวม	726,306	732,268	1,458,580	100.00

4. สภาพทางสังคม

4.1 การศึกษา

สถานศึกษาในจังหวัดศรีสะเกษ ปีการศึกษา 2563 แยกตามสังกัด มีจำนวนสถานศึกษาทั้งสิ้น 1,698 แห่ง มีบุคลากรทั้งสิ้น 18,546 คน และมีจำนวนผู้เรียนทั้งสิ้น 286,400 คน (ข้อมูล ณ วันที่ 6 พ.ย. 2563)

ตารางแสดงข้อมูลสถิติสถานศึกษาในจังหวัดศรีสะเกษ ปีการศึกษา 2563 จำแนกตามสังกัด

กระทรวง/สังกัดหน่วยงาน	จำนวนสถานศึกษา (แห่ง)	จำนวนบุคลากร (คน)	จำนวนนักเรียน (คน)
1. กระทรวงศึกษาธิการ	974	16,258	232,432
1.1 สพป.ศรีสะเกษ เขต 1	258	3,219	34,722
1.2 สพป.ศรีสะเกษ เขต 2	181	2,152	20,952
1.3 สพป.ศรีสะเกษ เขต 3	198	2,646	32,760
1.4 สพป.ศรีสะเกษ เขต 4	210	2,989	37,038
1.5 สพม. 28	56	3,011	39,505
1.6 สำนักบริหารการศึกษาศึกษาพิเศษ (สศศ.)	1	34	691
1.7 สังกัดสำนักงานคณะกรรมการส่งเสริมการศึกษาเอกชน (สช.)	28	920	21,614
1.8 สังกัดสำนักงานคณะกรรมการการอาชีวศึกษา (สอศ)	19	972	25,058
1.9 สำนักงานส่งเสริมการศึกษานอกระบบและการศึกษาตามอัธยาศัย (กศน.)	23	315	20,092
2. กระทรวงการอุดมศึกษา วิทยาศาสตร์ วิจัยและนวัตกรรม	5	511	12,810
2.1 มหาวิทยาลัย	4	461	12,580
2.2 สาธิตมหาวิทยาลัยราชภัฏศรีสะเกษ	1	50	230
3. กระทรวงมหาดไทย	707	1,592	38,600
3.1 กรมการปกครองท้องถิ่น	54	1,581	17,131
3.2 โรงเรียนตำรวจตระเวนชายแดนบ้านหนองใหญ่	1	11	70
3.3 ศูนย์พัฒนาเด็กเล็กจังหวัดศรีสะเกษ	652	n/a	21,469

กระทรวง/สังกัดหน่วยงาน	จำนวน สถานศึกษา (แห่ง)	จำนวน บุคลากรฯ (คน)	จำนวน นักเรียน (คน)
4. กระทรวงการท่องเที่ยวและกีฬา	2	104	1,015
4.1 มหาวิทยาลัยการกีฬาแห่งชาติ สาขาวิทยาเขตศรีสะเกษ	1	50	655
4.2 โรงเรียนกีฬาจังหวัดศรีสะเกษ	1	54	360
5. กระทรวงวัฒนธรรม	10	81	818
5.1 สำนักงานพระพุทธศาสนา	10	81	818
รวม	1,698	18,546	286,400

(ที่มา : สำนักงานศึกษาธิการจังหวัดศรีสะเกษ (ข้อมูลสารสนเทศด้านการศึกษาจังหวัดศรีสะเกษ ประจำปีงบประมาณ พ.ศ.2563)

ตารางแสดงข้อมูลสถานศึกษาในสังกัดองค์การบริหารส่วนจังหวัดศรีสะเกษ จำนวน 39 แห่ง ได้แก่

ลำดับที่	ชื่อสถานศึกษา	อำเภอ
1.	โรงเรียนบ้านเพียนาม	อำเภอเมืองศรีสะเกษ
2.	โรงเรียนบ้านเปือยนาสูง	อำเภอเมืองศรีสะเกษ
3.	โรงเรียนกุดเสลาวิทยาคม	อำเภอกันทรลักษ์
4.	โรงเรียนดงรักวิทยา	อำเภอกันทรลักษ์
5.	โรงเรียนสายธารวิทยา	อำเภอกันทรลักษ์
6.	โรงเรียนตระกาศประชาสามัคคี	อำเภอกันทรลักษ์
7.	โรงเรียนฝักแพ้ววิทยา	อำเภอกันทรารมย์
8.	โรงเรียนแวงแก้ววิทยา	อำเภอกันทรารมย์
9.	โรงเรียนกระดุมทองวิทยา	อำเภอกันทรารมย์
10.	โรงเรียนหนองถ่มวิทยา	อำเภอกันทรารมย์
11.	โรงเรียนปรีอใหญ่วิทยบัลลังก์	อำเภอขุขันธ์
12.	โรงเรียนไพรธรรมคุณวิทยา	อำเภอขุนหาญ
13.	โรงเรียนพรานวิบูลวิทยา	อำเภอขุนหาญ
14.	โรงเรียนกันทรอมวิทยา	อำเภอขุนหาญ
15.	โรงเรียนร่มโพธิ์วิทยา	อำเภอขุนหาญ
16.	โรงเรียนโพธิ์วงศ์วิทยา	อำเภอขุนหาญ
17.	โรงเรียนนาแก้ววิทยา	อำเภอขุนหาญ
18.	โรงเรียนบ้านสิริขุนหาญ	อำเภอขุนหาญ
19.	โรงเรียนขุนหาญวิทยาสรรค์	อำเภอขุนหาญ
20.	โรงเรียนโคกสะอาดวิทยาคม	อำเภอโนนคูณ
21.	โรงเรียนบกวิทยาคม	อำเภอโนนคูณ
22.	โรงเรียนไตรมิตร	อำเภอโพธิ์ศรีสุวรรณ
23.	โรงเรียนไพรบึงวิทยาคม	อำเภอไพรบึง
24.	โรงเรียนหนองหว่าประชาสรรค์	อำเภอเบญจลักษ์
25.	โรงเรียนกุญชรศิริวิทย์	อำเภอไพรบึง
26.	โรงเรียนโนนปูนวิทยาคม	อำเภอไพรบึง
27.	โรงเรียนโพธิ์ศรีสุวรรณวิทยาคม	อำเภอโพธิ์ศรีสุวรรณ
28.	โรงเรียนเมืองจันทร์วิทยาคม	อำเภอเมืองจันทร์

ลำดับที่	ชื่อสถานศึกษา	อำเภอ
29.	โรงเรียนด้านอุดมศึกษา	อำเภอราชไศล
30.	โรงเรียนห้วยคำวิทยา	อำเภอราชไศล
31.	โรงเรียนเมืองแควนวิทยาคม	อำเภอราชไศล
32.	โรงเรียนศิลาลาดวิทยา	อำเภอศิลาลาด
33.	โรงเรียนจิกสังข์ทองวิทยา	อำเภอราชไศล
34.	โรงเรียนราชไศล	อำเภอราชไศล
35.	โรงเรียนศรีแก้วพิทยา	อำเภอศรีรัตนะ
36.	โรงเรียนหนองทุ่มศรีสำราญวิทยา	อำเภอวังหิน
37.	โรงเรียนโพธิ์ธาตุประชาสรรค์	อำเภอวังหิน
38.	โรงเรียนบ้านปราสาท	อำเภอห้วยทับทัน
39.	โรงเรียนประชาพัฒนศึกษา	อำเภออุทุมพรพิสัย

4.2 สาธารณสุข

จังหวัดศรีสะเกษมีสถานบริการสาธารณสุขภาครัฐ สถานบริการสาธารณสุขภาคเอกชน และร้านขายยาและสถานที่ผลิตยา ดังนี้

ตารางแสดงจำนวนสถานบริการสาธารณสุขภาครัฐ/ภาคเอกชน ร้านขายยา และสถานที่ผลิตยา จังหวัดศรีสะเกษ

สถานบริการสาธารณสุขภาครัฐ	จำนวน (แห่ง)
โรงพยาบาลศูนย์ (A)	1
โรงพยาบาลทั่วไปขนาดเล็ก (M1)	1
โรงพยาบาลชุมชนขนาด 120 เตียงขึ้นไป (M2)	3
โรงพยาบาลชุมชนขนาดใหญ่ ขนาด 90 – 120 เตียง (F1)	2
โรงพยาบาลชุมชนขนาดกลาง ขนาด 30 – 90 เตียง (F2)	14
โรงพยาบาลชุมชนขนาดเล็ก ขนาด 30 เตียง (F3)	1
โรงพยาบาลส่งเสริมสุขภาพตำบล	254
สำนักงานสุขภาพชุมชน	1
ศูนย์บริการสาธารณสุข	5
สถานพยาบาลเรือนจำ	2

สถานบริการสาธารณสุขภาคเอกชน	จำนวน (แห่ง)
โรงพยาบาลเอกชน ขนาด 44 เตียง	2
คลินิกแพทย์	115
คลินิกทันตแพทย์	32
คลินิกการพยาบาลและการผดุงครรภ์	100
คลินิกกายภาพบำบัด	7
คลินิกแพทย์แผนไทย	6
เทคนิคการแพทย์	4
แพทย์แผนจีน/สหคลินิก	2
สหคลินิก	1
ร้านขายยาแผนปัจจุบัน	106

สถานบริการสาธารณสุขภาคเอกชน	จำนวน (แห่ง)
ร้านขายยาแผนปัจจุบัน	106
ร้านขายยาแผนปัจจุบันบรรจุเสร็จ	36
ร้านขายยาแผนปัจจุบันบรรจุเสร็จสำหรับสัตว์	8
ร้านขายยาแผนโบราณ	9
สถานที่ผลิตยาแผนโบราณ	1

(ที่มา : สำนักงานสาธารณสุขจังหวัดศรีสะเกษ)

บุคลากรทางการแพทย์และสาธารณสุข

จังหวัดศรีสะเกษ มีบุคลากรทางการแพทย์และสาธารณสุข ประกอบด้วย แพทย์ จำนวน 374 คน ทันตแพทย์ จำนวน 100 คน เภสัชกร จำนวน 179 คน พยาบาลวิชาชีพ จำนวน 2,164 คน และนักวิชาการสาธารณสุข 678 คน โดยมีอัตราส่วนบุคลากรทางการแพทย์และสาธารณสุขต่อประชากร ดังนี้

จำนวนบุคลากรทางการแพทย์ แยกตามสถานที่ปฏิบัติงาน จังหวัดศรีสะเกษ ปี 2563

ประเภทบุคลากร	จำนวนบุคลากรจำแนกตามหน่วยงาน						สัดส่วนต่อประชากรจังหวัดศรีสะเกษ	สัดส่วนต่อประชากรประเทศไทย
	สถ.จ.	รพศ.	รพท.	รพช.	รพ.สต.	รวม		
แพทย์	2	153	36	183		374	1 : 3,939	1 : 1,771
ทันตแพทย์	3	14	9	74		100	1 : 14,729	1 : 8,472
เภสัชกร	11	40	16	112		179	1 : 8,228	1 : 4,569
พยาบาลวิชาชีพ	6	653	189	1,028	288	2,164	1 : 681	1 : 395
นักวิชาการสาธารณสุข	56	18	15	101	488	678	1 : 2,172	1 : 1,919
รวม	78	878	265	1,498	776	3,495		

(ที่มา : สำนักงานสาธารณสุขจังหวัดศรีสะเกษ ข้อมูล ณ พฤษภาคม 2563)

สถานะสุขภาพและปัญหาสุขภาพ

สถิติชีพ

ในปี พ. ศ. 2562 จังหวัดศรีสะเกษ พบว่า อัตราการเกิดมีชีพมีแนวโน้มลดลงในอัตรา 6.86 ต่อพันประชากร อัตราตายมีแนวโน้มสูงขึ้นในอัตรา 6.80 ต่อพันประชากร อัตราเพิ่มตามธรรมชาติมีแนวโน้มลดลงในอัตราร้อยละ 0.01 อัตราตายของทารกมีแนวโน้มลดลงในอัตรา 5.54 ต่อพันการเกิดมีชีพ และอัตราของมารดามีแนวโน้มเพิ่มขึ้น ในอัตรา 9.90 ต่อแสนการเกิดมีชีพ

ตารางแสดงข้อมูลสถิติชีพของประชากรจังหวัดศรีสะเกษ

สถิติชีพ	จังหวัดศรีสะเกษ				
	ปี 2558	ปี 2559	ปี 2560	ปี 2561	ปี 2562
อัตราเกิดมีชีพ : พัน ปชก.	12,097 (8.25)	11,658 (7.94)	11,163 (7.59)	10,516 (7.15)	10,103 (6.86)
อัตราตาย : พัน ปชก.	8,846 (6.03)	9,229 (6.28)	9,240 (6.29)	9,077 (6.17)	10,002 (6.80)

สถิติชีพ	จังหวัดศรีสะเกษ				
	ปี 2558	ปี 2559	ปี 2560	ปี 2561	ปี 2562
อัตราเพิ่มตามธรรมชาติ : ร้อย ปชก.	3,251 (0.22)	2,429 (0.17)	1,923 (0.13)	1,439 (0.10)	101 (0.01)
อัตราทารกตาย : พันการเกิดมีชีพ	65 (5.37)	57 (4.89)	48 (4.30)	61 (5.80)	56 (5.54)
อัตรามารดาตาย : ต่อแสนการเกิดมีชีพ	1 (8.26)	3 (25.73)	0 (0)	1 (9.51)	1 (9.90)

(ที่มา : 1. สำนักบริหารการลงทะเบียน กรมการปกครอง กระทรวงมหาดไทย ข้อมูล ณ วันที่ 31 ธันวาคม 2562

2. กองยุทธศาสตร์และแผนงาน สำนักงานปลัดกระทรวงสาธารณสุข ข้อมูล ณ วันที่ 31 ธันวาคม 2562)

สาเหตุการป่วยของประชากรจังหวัดศรีสะเกษ

สาเหตุการป่วยของประชากรจังหวัดศรีสะเกษที่รับบริการในหน่วยบริการสาธารณสุขภาครัฐในสังกัดสำนักงานสาธารณสุขจังหวัดศรีสะเกษ 10 อันดับแรก ปี พ.ศ. 2562 จำแนกตามประเภทผู้ป่วยนอก พบว่าสาเหตุการป่วยของผู้ป่วยนอกที่พบมากที่สุด คือ โรคระบบไหลเวียนเลือด (59,172.74 ต่อแสนประชากร) รองลงมาคือระบบหายใจ(51,894.65 ต่อแสนประชากร), โรคเกี่ยวกับต่อมไร้ท่อ โภชนาการและเมตาบอลิซึม (50,109.14 ต่อแสนประชากร), อาการแสดงและความผิดปกติที่พบจากการตรวจทางคลินิก และห้องปฏิบัติการ มิได้จำแนกไว้ที่ใด (43,103.11 ต่อแสนประชากร) ตามลำดับ

สาเหตุการตาย

สาเหตุการตายของประชากรจังหวัดศรีสะเกษปี พ.ศ. 2562 พบว่ามีสาเหตุการตายจากเนื้องอกและมะเร็งทุกชนิดมากที่สุด (106.61 ต่อแสนประชากร) รองลงมา คือ ปอดบวม (61.42 ต่อแสนประชากร), โลหิตเป็นพิษ (41.92 ต่อแสนประชากร), โรคความดันโลหิตสูงและโรคหลอดเลือดในสมอง (32.00 ต่อแสนประชากร), ไตวาย (26.95 ต่อแสนประชากร) ตามลำดับ

4.3 อาชญากรรม

จังหวัดศรีสะเกษ มีกองกำกับการตำรวจภูธรจังหวัด จำนวน 1 แห่ง สถานีตำรวจภูธรอำเภอ จำนวน 22 แห่ง และสถานีตำรวจภูธรตำบล จำนวน 10 แห่ง อัตราการเกิดคดีอาชญากรรมต่อประชากรแสนคน 68 คดีต่อประชากรแสนคน อยู่ในลำดับที่ 26 ของทั้ง 76 จังหวัดทั่วประเทศ โดยค่าเฉลี่ยทั้งประเทศ อยู่ที่ 90 คดีต่อประชากรแสนคน

ตารางแสดงข้อมูลสถิติคดีอาญาตีความผิดเกี่ยวกับชีวิต ร่างกาย และเพศ จำแนกตามประเภทความผิด จังหวัดศรีสะเกษ ปี 2562

ประเภทความผิด	รับแจ้ง	จับกุม
1.ฐานความผิดเกี่ยวกับชีวิตร่างกาย และเพศ (ภาพรวม)	317	298
1. ฆ่าผู้อื่น (คดีอุกฉกรรจ์)	13	12
2. ทำร้ายผู้อื่นถึงแก่ความตาย	15	15
3. พยายามฆ่า	57	51
4. ทำร้ายร่างกาย	163	154
5. ช่มชู้นกระทำชำเรา	30	28
6. อื่น ๆ	39	38

(ที่มา : สำนักงานสถิติแห่งชาติ)

ตารางแสดงข้อมูลสถิติ ฐานความผิดคดีอาญา ฐานความผิดเกี่ยวกับทรัพย์สิน จังหวัดศรีสะเกษ ปี 2562

ประเภทความผิด	รับแจ้ง	จับ
2.ฐานความผิดเกี่ยวกับทรัพย์สิน (ภาพรวม)	682	556
1. ปล้นทรัพย์สิน	1	1
2. ชิงทรัพย์สิน	8	8
3. วิ่งราวทรัพย์สิน	10	10
4. ลักทรัพย์สิน	264	201
5. กรรโชกทรัพย์สิน	3	3
6. ฉ้อโกง	134	109
7. ยักยอกทรัพย์สิน	84	65
8. ทำให้เสียทรัพย์สิน	40	37
9. รับของโจร	1	1
10. ลักพาเรียกค่าไถ่	0	0
11. วางเพลิง	11	11
12. อื่น ๆ	109	101

(ที่มา : สำนักงานสถิติแห่งชาติ)

ตารางแสดงสถิติ ฐานความผิดคดีอาญา ฐานความผิดพิเศษ จังหวัดศรีสะเกษ ปี 2562

ประเภทความผิด	รับแจ้ง	จับ
3.ฐานความผิดพิเศษ	258	142
1. พ.ร.บ.ป้องกันและปราบปรามการค้ามนุษย์	1	1
2. พ.ร.บ.คุ้มครองเด็ก	1	1
3. พ.ร.บ.ลิขสิทธิ์	33	29
4. พ.ร.บ.สิทธิบัตร	0	0
5. พ.ร.บ.เครื่องหมายการค้า	15	15
6. พ.ร.บ.ว่าด้วยการกระทำผิดเกี่ยวกับคอมพิวเตอร์	6	2
7. ความผิดเกี่ยวกับบัตรอิเล็กทรอนิกส์ (ป.อาญา ม.269/1-269/7)	1	1
8. พ.ร.บ.ป่าไม้	150	57
9. พ.ร.บ.ป่าสงวนแห่งชาติ	14	2
10. พ.ร.บ.อุทยานแห่งชาติ	1	1
11. พ.ร.บ.สงวนและคุ้มครองสัตว์ป่า	16	15
12. พ.ร.บ.ส่งเสริมและรักษาคุณภาพสิ่งแวดล้อม	0	0
13. พ.ร.บ.งาช้าง	0	0
14. พ.ร.บ.การขุดดินและถมดิน	5	5
15. พ.ร.บ.ศุลกากร	4	3
16. พ.ร.บ.ป้องกันและปราบปรามการฟอกเงิน	7	7
17. พ.ร.บ.ห้ามเรียกดอกเบี้ยเกินอัตรา	4	3

(ที่มา : สำนักงานสถิติแห่งชาติ)

ตารางแสดงข้อมูลสถิติ ฐานความผิดคดีอาญา ฐานความผิดที่รัฐเป็นผู้เสียหาย จังหวัดศรีสะเกษ ปี 2562

ประเภทความผิด	จับกุม (ราย)	จับกุม
4. ฐานความผิดที่รัฐเป็นผู้เสียหาย	7,860	7,827
1. ยาเสพติด	6,727	6,700
2. อาวุธปืนและวัตถุระเบิด	336	332
3. การพนัน	637	635
4. ความผิดเกี่ยวกับบัวสด สือ สิ่งพิมพ์ลามกอนาจาร	0	0
5. ความผิดเกี่ยวกับ พ.ร.บ. คนเข้าเมือง	7	7
6. ความผิดเกี่ยวกับการป้องกันและปราบปรามการค้าประเวณี	64	64
7. ความผิดเกี่ยวกับสถานบริการ	1	1
8. ความผิดเกี่ยวกับการควบคุมเครื่องดื่มแอลกอฮอล์	88	88

(ที่มา : สำนักงานสถิติแห่งชาติ)

4.4 ยาเสพติด

จังหวัดศรีสะเกษ มีอาณาเขตทิศเหนือติดต่อกับจังหวัดยโสธร ทิศตะวันออกติดต่อกับจังหวัดอุบลราชธานี ทิศตะวันตก ติดต่อกับจังหวัดสุรินทร์ และจังหวัดร้อยเอ็ด ทิศใต้ติดต่อกับประเทศกัมพูชา เนื่องจากจังหวัดศรีสะเกษ มีพื้นที่ติดต่อกับจังหวัดอุบลราชธานี ซึ่งสภาพปัญหา ยาเสพติดค่อนข้างรุนแรง และมีพื้นที่อำเภอชายแดนติดต่อกับประเทศกัมพูชา ทำให้จังหวัดศรีสะเกษ มีปัญหา ยาเสพติดหลายด้าน ทั้งการลักลอบนำเข้า ยาเสพติด การผลิต (ปลูก) พืชเสพติด การค้าและการแพร่ระบาดของยาเสพติด ซึ่งปัญหาหลัก คือ ปัญหาการค้าและการแพร่ระบาดของยาเสพติด โดยสภาพปัญหาอยู่ในระดับปานกลาง เมื่อเปรียบเทียบกับพื้นที่จังหวัดอื่น ๆ ในพื้นที่ภาคตะวันออกเฉียงเหนือตอนล่าง

สถานการณ์ปัญหา ยาเสพติด

1. สถานการณ์ด้านการผลิตยาเสพติด

ยังไม่ปรากฏข่าวสารเกี่ยวกับแหล่งผลิตยาเสพติดประเภท เฮโรอีน ยาบ้า และไอซ์ ทั้งการผลิต หัวเชื้อหรือการอัดเม็ด แต่พบว่า มีการผลิต (ปลูก) พืชเสพติด ทั้งกัญชาและพืชกระท่อม ส่วนใหญ่เป็นการปลูกในปริมาณเล็กน้อยในสวนหลังบ้าน ที่ไร่ ที่นา สวนยางพารา และป่าสาธารณะ เพื่อไว้เสพหรือใช้บริโภคภายในครัวเรือน ไม่ใช่การปลูกในลักษณะเพื่อการค้า

2. สถานการณ์การลักลอบนำเข้า/ส่งออกยาเสพติด

จังหวัดศรีสะเกษมีพื้นที่ชายแดนติดต่อกับประเทศกัมพูชา ในพื้นที่อำเภอกันทรลักษ์ อำเภอขุนหาญ และอำเภอภูสิงห์ ลักษณะการนำเข้าส่วนใหญ่จะเป็นผู้เสพ นักท่องเที่ยว นักพนัน ซึ่งเดินทางข้ามไปท่องเที่ยว เล่นการพนัน ในชุมชน ตลาด และบ่อนการพนันฝั่งประเทศกัมพูชา เสพและซื้อติดตัวกลับเข้ามาเพื่อเสพหรือจำหน่าย รายย่อย ในปริมาณไม่มากนัก ประมาณ 1-20 เม็ด ซึ่งยังไม่ปรากฏข่าวสารการจับกุมซื้อหรือนำเข้า

3. สถานการณ์ด้านการค้าและการแพร่ระบาด

สถานการณ์ด้านการค้าและการแพร่ระบาด มีมากในชุมชนเมือง ซึ่งเป็นพื้นที่ที่มีความเจริญทางเศรษฐกิจ ทำให้มีบุคคลที่มีภูมิลำเนาจากพื้นที่อื่นๆ เข้ามาพักอาศัย และทำงานอยู่ในพื้นที่ ซึ่งบุคคลเหล่านี้ จะมีทั้งผู้เสพ และกลุ่มเสี่ยงประเภทต่างๆ โดยเฉพาะผู้ใช้แรงงาน เกษตรกร ผู้ว่างงาน รวมทั้งเยาวชนทั้งในและนอกสถานศึกษา อยู่เป็นจำนวนมาก ดังนั้น จึงเป็นพื้นที่ที่ผู้ค้ายาเสพติดนำยาเสพติดเข้ามาจำหน่ายให้กับผู้เสพในพื้นที่ จนเกิดผู้ค้าและผู้เสพรายใหม่ จากกลุ่มเสี่ยงดังกล่าว

ตารางแสดงข้อมูลจำนวนคดีอาญาเสพติด จำแนกตามชนิดยาเสพติด จังหวัดศรีสะเกษ ปี 2562

ประเภทยาเสพติด	จำนวนคดี
รวม	7,373
เฮโรอีน	0
เฮ็คซ์ตาซีน	0
กัญชาแห้ง	96
พืชกระท่อม	39
เมทแอมเฟตามีน	7,072
ไอซ์	166
โคคาอีน (โคเคน)	0
คีตามีน	0
โคเคอีน	0

(ที่มา : สำนักงานสถิติแห่งชาติ)

4.5 การสังคมสงเคราะห์

จังหวัดศรีสะเกษ มีหน่วยงานที่รับผิดชอบทางด้านสวัสดิการสังคมและสังคมสงเคราะห์ ซึ่งดูแลทางด้านสิทธิ สวัสดิการของกลุ่มผู้พิการ เด็ก เยาวชน ผู้สูงอายุ ผู้ด้อยโอกาส สตรีและสถาบันครอบครัว ศูนย์ปฏิบัติการป้องกันและปราบปรามการค้ามนุษย์จังหวัดศรีสะเกษ การรับเด็กเป็นบุตรบุญธรรม ครอบครัวอุปถัมภ์ กองทุนส่งเสริมการจัดสวัสดิการสังคม โดยมีหน่วยงานหลักที่สำคัญ คือ สำนักงานพัฒนาสังคมและความมั่นคงของมนุษย์จังหวัดศรีสะเกษ บ้านพักเด็กและครอบครัวจังหวัดศรีสะเกษ ซึ่งมีหน้าที่หลักในการกำกับดูแล

5. ระบบบริการพื้นฐาน

5.1 การคมนาคมขนส่ง

จังหวัดศรีสะเกษ มีเส้นทางคมนาคมที่ติดต่อได้กับจังหวัดใกล้เคียงรวมทั้งอำเภอต่าง ๆ ภายในท้องที่จังหวัดศรีสะเกษ โดยทางรถยนต์และรถไฟ ซึ่งสามารถให้บริการรับส่งผู้โดยสาร และขนส่งสินค้าทั้งขาเข้าและขาออก แบ่งออกเป็น

การคมนาคมโดยรถยนต์

ปัจจุบันการขนส่งทางถนนได้เพิ่มบทบาทมากยิ่งขึ้น เนื่องจากเป็นกลไกสำคัญประการหนึ่งในการพัฒนาเศรษฐกิจและสังคมของประเทศให้ก้าวหน้าทัดเทียมกับอารยะประเทศ ดังนั้นจังหวัดได้จัดระเบียบการขนส่งทางบกในเขตจังหวัดโดยอาศัยอำนาจตามความในพระราชบัญญัติการขนส่งทางบก พ.ศ.2522 และนโยบายของจังหวัดเพื่อตอบสนองความต้องการของประชาชน โดยการจัดเส้นทางเดินรถยนต์ ถึง 4 หมวดด้วยกันคือ

เส้นทางหมวดที่ 1 เป็นเส้นทางขนส่งภายในเทศบาล มีจำนวน 2 เส้นทาง

เส้นทางหมวดที่ 2 เป็นเส้นทางที่เริ่มต้นจากกรุงเทพฯ มีจำนวน 10 เส้นทาง

เส้นทางหมวดที่ 3 เป็นเส้นทางระหว่างจังหวัด หรือคาบเกี่ยวระหว่างจังหวัด มีจำนวน 16 เส้นทาง

เส้นทางหมวดที่ 4 เป็นเส้นทางย่อย ซึ่งจากจังหวัดหรืออำเภอเข้าสู่ชุมชนย่อย เช่น ตำบล หรือหมู่บ้าน มีจำนวน 27 เส้นทาง

การคมนาคมโดยรถไฟ

สถานีรถไฟศรีสะเกษ เป็น สถานี ระดับสถานีชั้น 1 ในทางรถไฟสายตะวันออกเฉียงเหนือ ที่ทำการสถานีตั้งอยู่ที่ตำบลเมืองเหนือ อำเภอเมืองศรีสะเกษ จังหวัดศรีสะเกษ เป็นสถานีรถไฟที่ตั้งอยู่ใจกลางเมือง การคมนาคมสะดวก ระยะทางจากกรุงเทพฯ ถึงสถานีรถไฟศรีสะเกษ 551 กิโลเมตร ปัจจุบัน การรถไฟแห่งประเทศไทย ได้ให้บริการรถไฟทั้งขบวนรถด่วนพิเศษ รถด่วน รถเร็ว จากสถานีกรุงเทพ อีกทั้งยังมีรถท้องถิ่นเดินระหว่างจังหวัดนครราชสีมา และสถานีลำชี จังหวัดสุรินทร์ รวมทั้งสิ้น 24 ขบวนต่อวัน จากสถานีกรุงเทพใช้เวลาเดินทางประมาณ 7-11 ชั่วโมง ตามแต่ประเภทขบวนรถ

การคมนาคมทางอากาศ

จังหวัดศรีสะเกษ อยู่ใกล้กับสนามบินอุบลราชธานี (ท่าอากาศยานนานาชาติอุบลราชธานี) ซึ่งอยู่ห่างจากจังหวัดศรีสะเกษ 60 กิโลเมตร รองรับบริการคมนาคมขนส่งได้สะดวกรวดเร็ว อีกทั้งสนามบินอุบลราชธานี เป็นสนามบินนานาชาติที่สามารถรองรับเครื่องบินขนาดใหญ่ที่เดินทางมาจากต่างประเทศโดยไม่ต้องแวะพักที่กรุงเทพฯ

5.2 การไฟฟ้า

การให้บริการด้านพลังงานไฟฟ้าจังหวัดศรีสะเกษ ได้รับพลังงานไฟฟ้าจากการไฟฟ้าฝ่ายผลิตแห่งประเทศไทย ซึ่งผลิตจากเขื่อนสิรินธร จังหวัดอุบลราชธานี ในปี 2563 จังหวัดศรีสะเกษ มีจำนวนผู้ใช้ไฟฟ้าทั้งสิ้น 476,068 ราย พลังงานไฟฟ้าที่จำหน่ายและใช้ จำนวน 915,679,550 กิโลวัตต์-ชั่วโมง แบ่งตามประเภทผู้ใช้ไฟฟ้า ดังนี้

ประเภทผู้ใช้ไฟฟ้า	จำนวนผู้ใช้ไฟฟ้า (ราย)	พลังงานไฟฟ้าที่จำหน่าย และใช้ (กิโลวัตต์-ชั่วโมง)
บ้านอยู่อาศัย (น้อยกว่า 150 กิโลวัตต์-ชั่วโมงต่อเดือน)	347,999	274,745,090
บ้านอยู่อาศัย (150 และมากกว่า กิโลวัตต์-ชั่วโมงต่อเดือน)	92,443	231,317,149
กิจการขนาดเล็ก	30,544	179,797,219
กิจการขนาดกลาง	644	125,919,371
กิจการขนาดใหญ่	29	88,514,675
กิจการเฉพาะอย่าง	33	4,801,132
องค์กรที่ไม่แสวงหากำไร	1	0
สูบน้ำเพื่อการเกษตร	113	4,222,732
ไฟชั่วคราว	4,262	6,362,182

(ที่มา : สำนักงานสถิติแห่งชาติ)

5.3 การประปา

สำนักงานการประปาส่วนภูมิภาคจังหวัดศรีสะเกษ มีเขตจำหน่ายน้ำและหน่วยบริการ โดยมี สถิติ ผู้ใช้น้ำ ปริมาณการผลิต และปริมาณการจำหน่าย ของการประปาส่วนภูมิภาค จังหวัดศรีสะเกษ ปี 2563

รายละเอียดการใช้น้ำประปา	ปี 2563
ผู้ใช้น้ำ (ราย)	37,632
ปริมาณการผลิต (ล้านลูกบาศก์เมตร)	12.9
ปริมาณการจำหน่าย (ล้านลูกบาศก์เมตร)	9.3
เฉลี่ยการใช้น้ำ (ลบ.ม. / ราย / เดือน)	20.6

(ที่มา : สำนักงานสถิติแห่งชาติ)

5.4 โทรศัพท์

การให้บริการโทรศัพท์ในพื้นที่จังหวัดศรีสะเกษ อยู่ในความรับผิดชอบของ บริษัท ทีโอที จำกัด (มหาชน) โดยการให้บริการโทรศัพท์ ในปี พ.ศ. 2559 มีจำนวนหมายเลขโทรศัพท์ที่ให้บริการทั้งสิ้น 53,002 เลขหมาย แบ่งเป็น บริษัท ทีโอที จำกัด (มหาชน) 45,322 เลขหมาย บริษัทสัมปทาน (เช่า) 7,680 เลขหมาย

ตารางแสดงข้อมูลจำนวนเลขหมายโทรศัพท์ในจังหวัดศรีสะเกษ

เลขหมายโทรศัพท์ที่มี	จำนวนเลขหมาย
บริษัท ทีโอที จำกัด (มหาชน)	45,322
บริษัทสัมปทาน	7,680
เลขหมายโทรศัพท์ที่มีผู้เช่า	
บริษัท ทีโอที จำกัด (มหาชน)	21,853
ธุรกิจ	2,264
บ้านพัก	16,055
ราชการ	2,691
บริษัท ทีโอที จำกัด (มหาชน)	264
โทรศัพท์สาธารณะ	571
ตู้สาขา	0
ระบุประเภทไม่ได้	8
บริษัทสัมปทาน	477

(ที่มา : สำนักงานสถิติแห่งชาติ)

5.5 ระบบโลจิสติกส์ (Logistics) หรือการขนส่ง

จังหวัดศรีสะเกษ มีการพัฒนาระบบคมนาคมและขนส่งอย่างต่อเนื่อง เพื่อเพิ่มประสิทธิภาพด้านการจราจรและเป็นการอำนวยความสะดวกปลอดภัยในการเดินทางและการขนส่ง เพื่อเชื่อมโยงยุทธศาสตร์ด้านเศรษฐกิจ สังคม และการท่องเที่ยว ตามนโยบายรัฐบาล อีกทั้งเป็นเส้นทางโลจิสติกส์ของภาคอีสานที่เชื่อมโยงการเดินทางขนส่งระหว่างประเทศ และยังเป็นจุดศูนย์กลางเชื่อมโยงกลุ่มจังหวัดภาคตะวันออกเฉียงเหนือตอนล่าง 2 และชายแดน ผ่านทางด่านช่องสะงำ อำเภอภูสิงห์ เชื่อมโยงกับจังหวัดอุดรธานี ประเทศกัมพูชา ซึ่งมีระยะทางสั้นที่สุดเมื่อเปรียบเทียบกับภาคอีสาน

6. ระบบเศรษฐกิจ

ในปี 2562 จังหวัดศรีสะเกษ มีขนาดเศรษฐกิจโดยวัดจากผลิตภัณฑ์มวลรวมจังหวัด (Gross Provincial Product: GPP) มีมูลค่า 75,952 ล้านบาท มีขนาดเศรษฐกิจใหญ่เป็นลำดับที่ 64 ของประเทศและเป็นอันดับ 2 รองจากจังหวัดอุบลราชธานี ของกลุ่มจังหวัดภาคตะวันออกเฉียงเหนือตอนล่าง 2

สำหรับผลิตภัณฑ์มวลรวมจังหวัดต่อหัวประชากร (GPP per capita) จังหวัดศรีสะเกษ มีมูลค่า 75,182 บาทต่อคนต่อปี เป็นลำดับที่ 64 ของประเทศ และเป็นอันดับหนึ่งของกลุ่มจังหวัดภาคตะวันออกเฉียงเหนือตอนล่าง 2 อัตราการขยายตัวของ GPP และ GPP Per Capita ของจังหวัดศรีสะเกษเทียบกับกลุ่มจังหวัดภาคตะวันออกเฉียงเหนือตอนล่าง 2 ระดับภาคตะวันออกเฉียงเหนือ และประเทศ ช่วง 2558 – 2562 การขยายตัวในอัตราลดลงในทิศทางเดียวกันทั้ง 4 กลุ่ม แต่การขยายตัวของ GPP จังหวัดศรีสะเกษขยายตัวในอัตราลดลงกว่า ทั้ง 3 กลุ่ม โดยขยายตัวร้อยละ 5.0 ในปี 2558 เป็นร้อยละ -0.7 ในปี 2562 ขณะที่ในปี 2562 ประเทศขยายตัว ร้อยละ 3.2 ระดับภาคขยายตัวร้อยละ 1.7 และกลุ่มจังหวัดภาคตะวันออกเฉียงเหนือตอนล่าง 2 ขยายตัว ร้อยละ 1.7

จังหวัดศรีสะเกษ มีขนาดเศรษฐกิจภาคการเกษตร ร้อยละ 26.84 ภาคอุตสาหกรรม ร้อยละ 8.0 ซึ่งต่างจากประเทศและภาคตะวันออกเฉียงเหนือ คือ ฟังฟิงภาคอุตสาหกรรมมากกว่าภาคเกษตร โดยมีขนาดเศรษฐกิจภาคอุตสาหกรรม ร้อยละ 31.13 และร้อยละ 21.35 ภาคเกษตร ร้อยละ 8.14 และร้อยละ 19.34 ตามลำดับ จังหวัดในกลุ่มภาคตะวันออกเฉียงเหนือตอนล่าง 2 จังหวัดศรีสะเกษ มีขนาดเศรษฐกิจภาคอุตสาหกรรมน้อยสุดเป็นร้อยละ 8.03 ขณะที่อีก 3 จังหวัดมีขนาดเศรษฐกิจภาคอุตสาหกรรมมากกว่าร้อยละ 10

ตารางแสดงข้อมูลการเปรียบเทียบโครงสร้างเศรษฐกิจจังหวัดศรีสะเกษกับประเทศ ภาคตะวันออกเฉียงเหนือ กลุ่มจังหวัด ภาคตะวันออกเฉียงเหนือตอนล่าง 2 ปี 2562

	เกษตร	อุตสาหกรรม	บริการ
ประเทศ	8.14	31.13	60.75
ภาคตะวันออกเฉียงเหนือ	19.34	21.35	59.32
ภาคตะวันออกเฉียงเหนือตอนล่าง 2	26.19	11.01	62.82
- อุบลราชธานี	18.66	16.26	65.10
- ศรีสะเกษ	26.84	8.03	65.14
- ยโสธร	25.07	11.02	64.13
- อำนาจเจริญ	27.57	11.63	60.81

6.1 การเกษตร

ผลิตภัณฑ์มวลรวมภาคเกษตร

มูลค่าเศรษฐกิจภาคการเกษตรของจังหวัดศรีสะเกษ ในปี 2562 เติบโตร้อยละ 35 ของ GDP ภาคการเกษตรของกลุ่มจังหวัดภาคตะวันออกเฉียงเหนือตอนล่าง 2 และขยายตัวจากปี 2561 ในอัตรา -7.90

แผนภูมิแสดงมูลค่าและอัตราการขยายตัวภาคเกษตร ช่วงปี 2558 - 2562

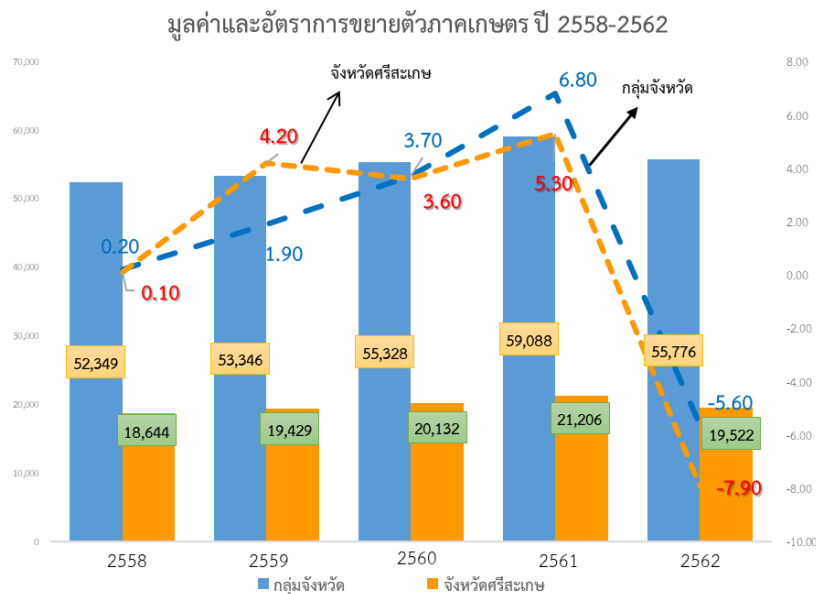

(ที่มา : สำนักงานสภาพัฒนาการเศรษฐกิจและสังคมแห่งชาติ)

การใช้ประโยชน์ที่ดินเพื่อการเกษตร

จังหวัดศรีสะเกษ มีพื้นที่ทำการเกษตรทั้งหมด 3,968,440 ไร่ หรือร้อยละ 72 ของพื้นที่ทั้งจังหวัด โดยมีการใช้ประโยชน์ที่ดินทางการเกษตร

การใช้ประโยชน์ที่ดินเพื่อการเกษตร ปี 2563

การใช้ประโยชน์ที่ดิน	จำนวนพื้นที่ (ไร่)	ร้อยละ
พื้นที่ทั้งหมด	5,542,707	100.0
พื้นที่ทำการเกษตร	3,968,440	72.0
- ปลูกข้าว	3,377,030	85.0
- พืชไร่	200,882	5.0
- พืชสวน	366,630	9.0
- ไม้ผล	23,900	1.0
พื้นที่ป่าไม้	632,386	11.0
พื้นที่น้ำ และลุ่มน้ำ	227,152	4.0
พื้นที่อาศัยและอื่นๆ	714,729	13.0

ที่มา: agri-map-online.moac.go.th ณ มกราคม 2564 สำนักงานเกษตรจังหวัดศรีสะเกษ

ตารางแสดงข้อมูลผลผลิตสินค้าเกษตรของจังหวัดศรีสะเกษ

สินค้าเกษตร	ปี 2560 (ตัน)	ปี 2561 (ตัน)	ปี 2562 (ตัน)
ข้าวนาปี	1,016,850	1,034,863	1,006,455
ข้าวนาปรัง	37,093	45,898	39,633
ข้าวโพดเลี้ยงสัตว์ รุ่น 1	397	2,119	1,839
ข้าวโพดเลี้ยงสัตว์ รุ่น 2	13,114	32,059	28,694
มันสำปะหลังโรงงาน	496,034	503,287	524,574
ถั่วเหลือง รุ่น2	52	27	-
ปาล์มน้ำมัน	7,544	9,017	9,946
มะพร้าว	-	145	153
หอมแดง	64,320	80,091	58,736
กระเทียม	327	327	346
ทุเรียน	2,655	4,172	4,108
ลำไย	673	862	852
เงาะ	703	2,602	2,337
ยางพารา	54,993	65,905	69,071

(ที่มา : สำนักงานเศรษฐกิจการเกษตร)

6.2 การประมง

จังหวัดศรีสะเกษ มีแหล่งน้ำที่สำคัญและมีผลต่อกิจกรรมการเกษตร การประมง ได้แก่ แม่น้ำมูล ห้วยทับทัน ห้วยสำราญ ห้วยศาลา บึงและหนองน้ำธรรมชาติกระจายอยู่ทั่วพื้นที่ส่วนมากทางตอนเหนือของจังหวัดโดยเฉพาะอย่างยิ่งในเขตอำเภอราษีไศล อำเภอยางชุมน้อย และอำเภอเมืองศรีสะเกษ การที่มีแหล่งน้ำหลากหลายและครอบคลุมพื้นที่ของจังหวัดศรีสะเกษ จึงมีความสำคัญด้านการประมงอย่างมาก เนื่องจากแหล่งน้ำเหล่านี้เป็นแหล่งเพาะพันธุ์ วางไข่ เลี้ยงตัวอ่อนของสัตว์น้ำตามธรรมชาติ ทำให้เกิดผลผลิตสัตว์น้ำจำนวนมาก ประกอบกับในจังหวัดศรีสะเกษมีพื้นที่นาข้าว ซึ่งเกษตรกรนิยมขุดสระน้ำขนาดเล็กในไร่นา เพื่อเก็บน้ำไว้ใช้ด้านการเกษตรในฤดูแล้ง ประมาณ 18,000 สระ ซึ่งอาจกล่าวได้ว่าทุกครัวเรือนของเกษตรกรที่ทำนาของจังหวัดศรีสะเกษมีสระน้ำขนาดเล็กของตนเอง เป็นแหล่งผลิตสัตว์น้ำท้องถิ่น ได้แก่ ปลาช่อน ปลาดุก ปลาหมอ กบ เขียด ปู หอย อันเป็นผลผลิตทางการประมงที่สำคัญและเป็นแหล่งอาหารโปรตีนของเกษตรกรในชนบทอย่างพอเพียง และยังมีจำหน่ายในช่วงฤดูเก็บเกี่ยวข้าวนาปี (พฤศจิกายน - เมษายนของปีถัดไป) นอกจากนี้ ในแม่น้ำมูล แม่น้ำสาขา และแหล่งน้ำปิดอีกหลายแหล่ง ยังมีการเลี้ยงปลาในกระชัง ซึ่งทำให้เกิดมูลค่าทางเศรษฐกิจในพื้นที่จังหวัดศรีสะเกษเพิ่มเติมอีกด้วย โดยในปี พ.ศ.2564 มีเกษตรกรที่ขึ้นทะเบียน ผู้เพาะเลี้ยงสัตว์น้ำจืดของจังหวัดศรีสะเกษ จำนวน 4,774 ราย มีเนื้อที่การเพาะเลี้ยงสัตว์น้ำ รวม 2,905 ไร่

ตารางแสดงข้อมูลด้านการประมง (เพาะเลี้ยงสัตว์น้ำจืด) ของจังหวัดศรีสะเกษ ปี 2564

ชนิดสัตว์น้ำ	จำนวนเกษตรกร (ราย)	พื้นที่การเลี้ยง		ผลผลิต (กิโลกรัม)	มูลค่าเฉลี่ย ผลผลิต (บาท)
		จำนวนพื้นที่ (ไร่)	จำนวนบ่อ (บ่อ)		
ปลานิล	2,382	280	605	431,850	23,751,800
ปลาตะเพียน	1,302	325	575	120,330	6,016,850
ปลาดุก	831	275	290	198,800	7,952,000
ปลาหมอ	53	320	615	29,850	2,388,000
กบ	96	125	190	69,675	4,180,500
สัตว์น้ำอื่น ๆ	110	67	155	26,320	1,316,000
รวม	4,774	2,905	5,622	876,825	45,605,150

ที่มา : ระบบสารสนเทศประมง (FISHERIES MAP) ข้อมูล ณ มิถุนายน 2564

6.3 การปศุสัตว์

การประกอบการด้านปศุสัตว์ของจังหวัดศรีสะเกษ โดยทั่วไปเป็นการเลี้ยงสัตว์ เพื่อใช้ในภาคการเกษตร และเป็นการเสริมรายได้ในครัวเรือน ซึ่งพันธุ์สัตว์ที่ใช้เลี้ยง ส่วนใหญ่จะเป็นสัตว์พื้นเมือง ปศุสัตว์ที่เลี้ยงกันมากในจังหวัดศรีสะเกษ ได้แก่ โค กระบือ สุกร เป็ด และไก่ เกษตรกรบางรายจะทำการเลี้ยงเป็นลักษณะฟาร์มเพื่อจำหน่ายตั้งแต่ระดับจำนวนสิบกว่าตัวไปจนถึงหลายร้อยตัวและมีการใช้วิทยาการที่ทันสมัยเข้าช่วยในการดำเนินการและการผลิต ในปี 2563 มีเกษตรกรผู้เลี้ยงสัตว์ จำนวน 121,367 ราย

ตารางแสดงข้อมูลจำนวนประเภทการสัตว์เลี้ยง

ที่	ประเภทสัตว์	จำนวน (ตัว)
1	โคเนื้อ	346,714
2	โคนม	2,472
3	กระบือ	87,482
4	สุกร	104,213

ที่	ประเภทสัตว์	จำนวน (ตัว)
5	ไก่	3,964,437
6	เป็ด	350,731
7	แพะ	2,900
8	แกะ	235
9	นกกระทา	23,761
10	สัตว์อื่นๆ	388,861

ที่มา : สำนักงานปศุสัตว์จังหวัดศรีสะเกษ ข้อมูล ณ ตุลาคม 2563

6.4 การบริการ

6.4.1 ภาคบริการสาขาค้าปลีก ค้าส่ง และการซ่อมแซมยานยนต์และรถจักรยานยนต์

ผลิตภัณฑ์มวลรวมภาคบริการ สาขาค้าปลีก ค้าส่ง ในปี 2562 มีขนาดเศรษฐกิจ ร้อยละ 12.63 ของ GDP จังหวัดศรีสะเกษ ขยายตัวจาก 7,072 ในปี 2558 เป็น 9,188 ล้านบาท ในปี 2562 ขยายตัวเฉลี่ยร้อยละ 8.3 ต่อปี

ตารางแสดงมูลค่าและอัตราการขยายตัวภาคบริการสาขาขายส่งและการขายปลีก การซ่อมยานยนต์ จังหวัดศรีสะเกษ ปี 2558-2562

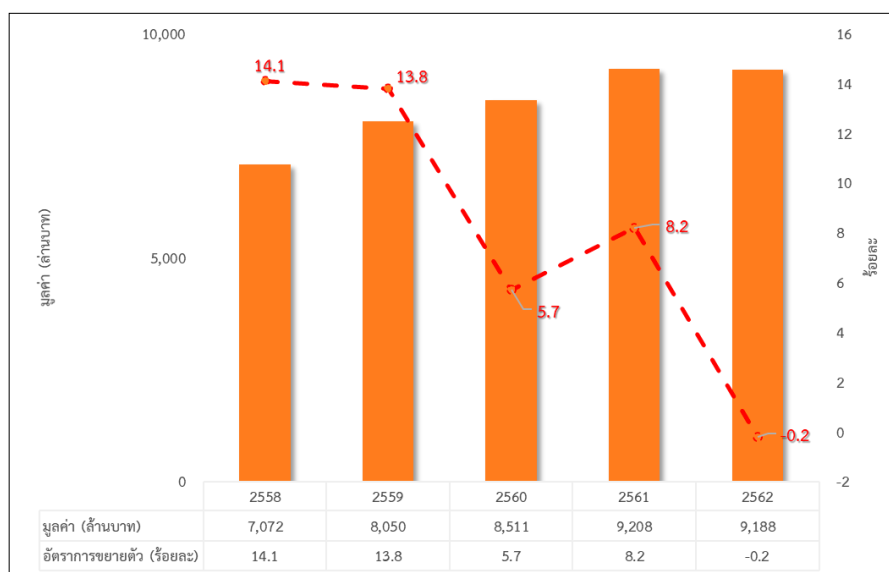

ที่มา : สำนักงานสภาพัฒนาเศรษฐกิจและสังคมแห่งชาติ

ข้อมูลจากการทำสำมะโนอุตสาหกรรม ปี 2560 จังหวัดศรีสะเกษ มีสถานประกอบการในสาขาค้าปลีก ค้าส่ง และการซ่อมแซมยานยนต์และจักรยานยนต์ เพิ่มขึ้นจาก 16,643 ในปี 2554 เป็น 19,671 แห่ง ในปี 2559 ขยายตัวเฉลี่ยร้อยละ 18.2 ส่วนใหญ่เป็นสถานประกอบการประเภทค้าปลีก มีสัดส่วนรวมถึงร้อยละ 78 - 80

ตารางแสดงจำนวนสถานประกอบการการค้าปลีก ค้าส่ง และการซ่อมแซมยานยนต์และซ่อมจักรยานยนต์ ปี 2554 และ ปี 2559

ประเภท	2554	2559	ร้อยละ
- ขายส่ง ขายปลีก และซ่อมแซมยานยนต์และจักรยานยนต์	2,063	2,712	31.5
- ค้าส่ง	1,119	1,506	34.6
- ค้าปลีก	13,461	15,453	14.8
รวม	16,643	19,671	18.2

ที่มา : โครงการสำมะโนอุตสาหกรรม พ.ศ. 2560 สำนักงานสถิติจังหวัดศรีสะเกษ

ข้อมูลพื้นฐานจากการทำสำมะโนอุตสาหกรรม ปี พ.ศ. 2560 จังหวัดศรีสะเกษ มีสถานประกอบการด้านการค้าปลีก ค้าส่ง และการซ่อมแซมยานยนต์และซ่อมจักรยานยนต์ เดิมโตจาก 44,342 แห่ง ในปี 2554 เป็น 47,818 แห่ง ในปี 2559 เดิมโตเฉลี่ยร้อยละ 7.8 โดยสถานประกอบการให้บริการซ่อมแซมยานยนต์และจักรยานยนต์ ค้าส่งเติบโตสูงถึงร้อยละ 36 – 37 ส่วนสถานประกอบการ การค้าปลีก เดิมโตเพียงร้อยละ 1.3 แต่มีสัดส่วน ร้อยละ 76 – 81 ของจำนวนสถานประกอบการทั้งหมด

6.4.2 ภาคบริการสาขาที่พักและอาหาร

ผลิตภัณฑ์มวลรวมภาคบริการสาขาที่พักและอาหาร ในปี 2562 มีมูลค่า 3,458 ล้านบาท หรือร้อยละ 4.8 ของ GPP จังหวัดศรีสะเกษ และขยายตัวร้อยละ 3.8 ในช่วงปี 2558 – 2562 ขยายตัวจาก 2,672 ล้านบาทในปี 2558 เป็น 3,458 ในปี 2562 ขยายตัวเฉลี่ยปีละ 6.5

แผนภูมิแสดง GPP สาขาที่พักและอาหาร ช่วงปี 2558 – 2562

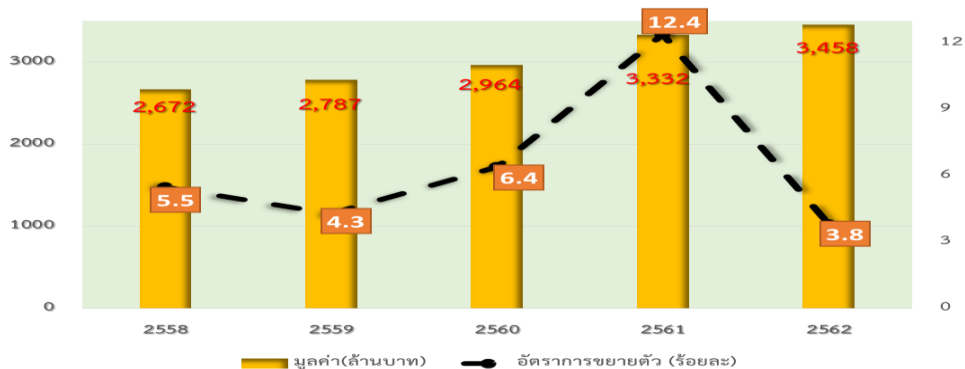

ที่มา : สำนักงานสภาพัฒนาการเศรษฐกิจและสังคมแห่งชาติ

6.5 การท่องเที่ยว

จังหวัดศรีสะเกษ เป็นจังหวัดที่มีความหลากหลายของทรัพยากรด้านการท่องเที่ยว ไม่ว่าจะเป็นทรัพยากรด้านการท่องเที่ยวทางประวัติศาสตร์ ทรัพยากรด้านการท่องเที่ยวทางวัฒนธรรมและประเพณี ทรัพยากรด้านการท่องเที่ยวทางศาสนา ทรัพยากรด้านการท่องเที่ยวทางธรรมชาติ ทรัพยากรด้านการท่องเที่ยวเชิงเกษตร ทรัพยากรด้านการท่องเที่ยวเพื่อนันทนาการ และอื่น ๆ อีกมากมายประกอบกับร่องรอยความรุ่งเรืองของอารยธรรมขอมโบราณและจากร่องรอยทางประวัติศาสตร์ที่ปรากฏ และพบเห็นได้ทั่วพื้นที่ของจังหวัดศรีสะเกษถือเป็นจุดแข็งของจังหวัด อีกทั้งลักษณะที่ตั้งและภูมิประเทศมีความสำคัญเป็นพิเศษเนื่องจากมีพรมแดนติดต่อประเทศเพื่อนบ้าน คือ ราชอาณาจักรกัมพูชาซึ่งถือเป็นโอกาสในการที่จะพัฒนาขีดความสามารถและศักยภาพด้านการท่องเที่ยวของจังหวัดให้สามารถแข่งขันและรองรับกระแสการท่องเที่ยวที่มีแนวโน้มที่กำลังเปลี่ยนแปลง เนื่องจากการเปลี่ยนแปลงพฤติกรรมของนักท่องเที่ยว และการเปลี่ยนแปลงเชิงรูปแบบการ

ท่องเที่ยว นอกจากนั้น ยังมีศักยภาพในการรองรับการท่องเที่ยวเชิงกีฬา โดยในปี พ.ศ. 2561 จังหวัดศรีสะเกษ ได้รับการคัดเลือกจากกระทรวงการท่องเที่ยวและกีฬาให้เป็น 1 ใน 6 “เมืองกีฬา (Sport City)” ซึ่งเป็นส่วนสำคัญในการสร้างมูลค่าเพิ่มทางเศรษฐกิจจากการมุ่งพัฒนาเมืองอุตสาหกรรมกีฬาแบบครบวงจร สามารถสร้างมูลค่าเพิ่มและเสริมสร้างเศรษฐกิจของจังหวัดในด้านการส่งเสริมอุตสาหกรรมกีฬา การกีฬาเพื่อการท่องเที่ยว

สำหรับสถานการณ์ด้านการท่องเที่ยวของจังหวัดศรีสะเกษ ในช่วง พ.ศ. 2559 – 2562 จังหวัดศรีสะเกษ มีจำนวนนักท่องเที่ยวเดินทางเข้ามาท่องเที่ยวเพิ่มมากขึ้นอย่างต่อเนื่อง คิดเป็นอัตราการเติบโตเฉลี่ยกว่าร้อยละ 2.63 ต่อปี สร้างรายได้ให้แก่จังหวัดคิดเป็นอัตราการเติบโตโดยเฉลี่ยกว่าร้อยละ 5.72 ต่อปี โดยในปี 2562 การท่องเที่ยวของจังหวัดศรีสะเกษ มีผู้เยี่ยมชมเยือนจำนวน 1,554,331 คน (ลำดับที่ 46 ของประเทศ) ส่วนใหญ่เป็นผู้เยี่ยมชมเยือนชาวไทยและเป็นนักท่องเที่ยวมากกว่านักท่องเที่ยว เมื่อเปรียบเทียบกับปีที่ผ่านมา มีอัตราการขยายตัวร้อยละ 1.92 จากการเพิ่มขึ้นของนักท่องเที่ยวและนักท่องเที่ยวทั้งชาวไทยและชาวต่างชาติ ก่อให้เกิดรายได้แก่จังหวัดศรีสะเกษ จำนวน 2,177.69 ล้านบาท (ลำดับที่ 60 ของประเทศ) ขยายตัวเพิ่มขึ้นร้อยละ 3.76 เมื่อเปรียบเทียบกับปีที่ผ่านมา

**ตารางแสดงข้อมูลสถิติและอัตราการขยายตัวของจำนวนนักท่องเที่ยว จังหวัดศรีสะเกษ
ระหว่างปี พ.ศ. 2559 – 2562**

พ.ศ.	พ.ศ. 2559		พ.ศ. 2560		พ.ศ. 2561		พ.ศ. 2562	
	ชาวไทย	ชาวต่างชาติ	ชาวไทย	ชาวต่างชาติ	ชาวไทย	ชาวต่างชาติ	ชาวไทย	ชาวต่างชาติ
จำนวนนักท่องเที่ยว (คน)	1,439,770	18,977	1,462,423	19,623	1,504,743	20,292	1,532,375	21,956
	1,458,747		1,482,046		1,525,035		1,554,331	
อัตราการขยายตัว	2.28	2.88	1.57	3.40	2.89	3.41	1.84	8.2
	2.29		1.60		2.90		1.92	
อันดับนักท่องเที่ยว	นักท่องเที่ยวต่างชาติ 5 อันดับแรก ได้แก่ สหราชอาณาจักร, สหรัฐอเมริกา, เนเธอร์แลนด์, นอร์เวย์ และฝรั่งเศส		นักท่องเที่ยวต่างชาติ 5 อันดับแรก ได้แก่ สหราชอาณาจักร, สหรัฐอเมริกา, เนเธอร์แลนด์, นอร์เวย์ และฝรั่งเศส		นักท่องเที่ยวต่างชาติ 5 อันดับแรก ได้แก่ สหราชอาณาจักร, สหรัฐอเมริกา, เนเธอร์แลนด์, นอร์เวย์ และฝรั่งเศส		*ข้อมูลเบื้องต้น	

ที่มา : กองเศรษฐกิจการท่องเที่ยวและกีฬา กระทรวงการท่องเที่ยวและกีฬา เดือนสิงหาคม 2563

ตารางแสดงข้อมูลสถิติและอัตราการขยายตัวของรายได้ จังหวัดศรีสะเกษ ระหว่างปี พ.ศ. 2558 – 2562

พ.ศ.	2558	2559	2560	2561	2562
รายได้ (ล้านบาท)	1,766.62	1,866.71	1,959.43	2,098.82	2,177.69
อัตราการขยายตัว	7.11	5.67	4.97	7.11	3.76

ที่มา : กองเศรษฐกิจการท่องเที่ยวและกีฬา กระทรวงการท่องเที่ยวและกีฬา เดือนสิงหาคม 2563

ข้อมูลแหล่งท่องเที่ยวของจังหวัดศรีสะเกษ แยกตามประเภทการท่องเที่ยว

ประเภทของแหล่งท่องเที่ยว	รายชื่อแหล่งท่องเที่ยว
1.แหล่งท่องเที่ยวทางธรรมชาติ (Natural Attraction)	1. แก่งพระพุทธรบาท
	2. แก่งอารมย์
	3. ห้วยตามาย
	4. พลาญจำปา
	5. สวนสมเด็จพระศรีนครินทร์
	6. ถ้ำขุนศรี (อุทยานแห่งชาติเขาพระวิหาร)
	7. น้ำตกขุนศรี (อุทยานแห่งชาติเขาพระวิหาร)
	8. น้ำตกชำไทร
	9. น้ำตกภูละออ
	10. น้ำตกสำโรงเกียรติ
	11. น้ำตกห้วยจันทร์หรือน้ำตกกันทรอม
	12. น้ำตกห้วยวังใหญ่
	13. น้ำตกห้วยสวาย
	14. ผามออีแดง
	15. แม่น้ำมูล
	16. ลำน้ำเสียว
	17. ลำห้วยทับทัน (ต.บึงบูรพ์)
	18. เส้นทางเดินป่าศึกษาธรรมชาติที่น้ำตกภูละออ
	19. หนองไพรบึง (นกเป็ดน้ำ)
	20. ห้วยคล้า
	21. หาดนางเหงา
2. แหล่งท่องเที่ยวทางประวัติศาสตร์ (Historical Attraction)	1. กู่แก้วสี่ทิศบ้านห้วย
	2. กู่สมบูรณ
	3. ตึกขุนอำไพพาณิชย์
	4. สถูปคู่
	5. สระตราว (อุทยานแห่งชาติเขาพระวิหาร)
	6. ปราสาทโดนตวล
	7. ปราสาทตาเล็ง
	8. ปราสาทตำหนักไทร หรือปราสาททามจาน
	9.ปราสาทบ้านปราสาท
	10. ปราสาทบ้านสมอ
	11. ปราสาทปรางค์กู่
	12. ปราสาทเมืองจันทร์
	13. ปราสาทหินวัดสระกำแพงน้อย
	14. ปราสาทหินวัดสระกำแพงใหญ่
	15. ป่าดงบก (วัดป่าดงบก)

ประเภทของแหล่งท่องเที่ยว	รายชื่อแหล่งท่องเที่ยว
3. แหล่งท่องเที่ยวทางวัฒนธรรม (Cultural Attraction)	1. พุทธสถานศิระชะอโคก
	2. วัดถ้ำสระพงษ์
	3. วัดไพรพัฒนา
	4. วัดมหาพุทธาราม(วัดพระโต)
	5. วัดสิริเยิมพุทธาราม
	6. ศาลหลักเมืองศรีสะเกษ
	7. ศูนย์ศิลปาชีพ ห้วยทับทัน
	8. หมู่บ้านไหมไทยเฉลิมพระเกียรติ
	9. หมู่บ้านท่องเที่ยวเชิงเกษตรบ้านชำซีเหล็ก
	10. หมู่บ้านทับทิมสยาม 06
	11. พระพุทธบาทภูฝ้าย
	12. วัดป่ามหาเจดีย์แก้ว (วัดล้านขวด)
	13. วัดปราสาทเยอเหนือ
	14. วัดป่าศรีมงคล
	15. วัดรอยพระพุทธบาท ภูสิงห์
	16. วัดศรีบึงบูรพ์
	17. พระธาตุเรืองรอง
	18. วัดบ้านหนองอารี
	19. วัดหลวงสมังคคาราม (พระอารามหลวง)
	20. วัดเจียงอีศรีมงคลวราราม (พระอารามหลวง)
4. แหล่งท่องเที่ยวเพื่อนันทนาการ (Recreational Attraction)	1. เขื่อนห้วยขนุน
	2. ด้านตรวจคนเข้าเมืองช่องสง่า
	3. เขื่อนราษีไศล
	4. ตลาดสดเทศบาลเมืองศรีสะเกษ
	5. สวนลึงบ้านหว่าน
	6. เขื่อนตาจู
	7. ศูนย์แสดงพันธุ์สัตว์น้ำ ศรีสะเกษอควาเรียม
	8. สวนสัตว์ศรีสะเกษ
	9. ไร่องานศพ
	10. ถนนคนเดินศรีสะเกษ
	11. สวนเฉลิมพระเกียรติพระบาทสมเด็จพระเจ้าอยู่หัว เทศบาลเมืองศรีสะเกษ
	12. หาดสำราญ
	13. อ่างเก็บน้ำห้วยตึกชู

แหล่งท่องเที่ยวสำคัญและมีชื่อเสียงในจังหวัดศรีสะเกษ

1. น้ำตกภูถ้ำ

เป็นน้ำตกขนาดเล็กอยู่ในเขตรักษาพันธุ์สัตว์ป่าพนมดงรัก ตำบลเสาธงชัย การเดินทางใช้เส้นทางหมายเลข 221 (กันทรลักษ์ - พามออีแดง) ระยะทางประมาณ 23 กิโลเมตร ถึงบ้านภูมิซรอล - น้ำตกสำโรงเกียรติประมาณ 8 กิโลเมตรแล้ว เลี้ยวซ้ายสู่น้ำตกภูถ้ำออกอีก 2.5 กิโลเมตร เป็นทางลาดยางตลอดสายสามารถท่องเที่ยวได้ในช่วงเดือนเมษายน - กุมภาพันธ์ ทางเดินเข้าจากบริเวณลานจอดรถถึงน้ำตกใน ระยะทางไป-กลับ 4 กิโลเมตร ได้รับการพัฒนาให้เป็นเส้นทางที่ให้ความรู้เรื่องพืชพันธุ์และสภาพภูมิประเทศ ซึ่งเหมาะแก่การท่องเที่ยวในลักษณะเดินป่าศึกษาธรรมชาติ



2. น้ำตกสำโรงเกียรติ

น้ำตกสำโรงเกียรติ เป็นน้ำตกที่มีชื่อเสียงแห่งหนึ่งของจังหวัดศรีสะเกษ ตั้งอยู่ในเขตรักษาพันธุ์สัตว์ป่าพนมดงรัก ในท้องที่ตำบลบักดอง อำเภอขุนหาญ ห่างจากตัวจังหวัดประมาณ 81 กิโลเมตร น้ำตกสำโรงเกียรติ เดิมชื่อว่า “น้ำตกปีศาจ” ซึ่งตั้งตามชื่อหน่วยทหารพรานที่มีสมญานามว่า “หน่วยปีศาจ” ซึ่งได้ใช้น้ำตกแห่งนี้เป็นที่ตั้งหน่วยปฏิบัติการกระทั่งถึงปี พ.ศ. 2549 เมื่อมีการปรับปรุงพื้นที่ให้เป็นแหล่งท่องเที่ยว น้ำตกปีศาจก็ได้เปลี่ยนชื่อเป็น “น้ำตกสำโรงเกียรติ”



ตามชื่อหมู่บ้านนับแต่บัดนั้น น้ำตกสำโรงเกียรติ มีต้นกำเนิดจากภูเขากันตุง บนเทือกเขาบรรทัด เป็นน้ำตกขนาดกลาง ตกจากหน้าผาสูง 8 เมตร ลักษณะอันโดดเด่นของน้ำตกแห่งนี้คือ ที่ด้านบนของน้ำตกจะเป็นธารน้ำซึ่งไหลไปตาม ลานหิน ดุสวยงามมากโดยเฉพาะช่วงฤดูฝน สำหรับบรรยากาศโดยรอบน้ำตกนั้นร่มรื่นไปด้วยพันธุ์ไม้ใหญ่เหมาะแก่การทำกิจกรรมพักผ่อนหย่อนใจ ไม่ว่าจะเป็นการปูเสื่อนั่งรับประทานอาหาร การลงเล่นน้ำ หรือการถ่ายภาพทิวทัศน์อันสวยงามของน้ำตกตามจุดต่าง ๆ เช่นเดียวกับน้ำตกหลาย ๆ แห่ง น้ำตกสำโรงเกียรติจะมีสายน้ำไหลชุ่มฉ่ำให้สัมผัสกันอย่างจุใจในช่วงหน้าน้ำ โดยช่วงเวลาที่เหมาะสมแก่การท่องเที่ยวคือ ตั้งแต่เดือนกันยายน - กุมภาพันธ์ของทุกปี

3. น้ำตกห้วยจันทร์

น้ำตกห้วยจันทร์ หรือ น้ำตกกันทรอม ตั้งอยู่ที่บ้านน้ำตกห้วยจันทร์ ตำบลห้วยจันทร์ อำเภอขุนหาญ จังหวัดศรีสะเกษ อยู่ห่างจากตัวอำเภอขุนหาญ 24 กิโลเมตร หรือห่างจากตัวจังหวัด 85 กิโลเมตร แต่เดิมนั้นภายในบริเวณน้ำตกมีต้นจันทร์แดงและจันทร์ขาวขึ้นอยู่หนาแน่น จึงได้ชื่อว่า “น้ำตกห้วยจันทร์” น้ำตกแห่งนี้ถือเป็นอีกหนึ่งแหล่งท่องเที่ยวที่น่าสนใจของจังหวัดศรีสะเกษ เนื่องจากสามารถเข้าถึงได้ง่าย เพราะตั้งอยู่ริมถนนทางหลวงแผ่นดิน น้ำตก ห้วยจันทร์ มีต้นกำเนิดจากภูเสลา บนเทือกเขาบรรทัด ไหลลงสู่แม่น้ำมูลที่อำเภอเมือง จังหวัดศรีสะเกษ น้ำตกห้วยจันทร์เป็นน้ำตกที่สวยงาม มีน้ำตลอดทั้งปี แต่ถ้าต้องการสัมผัสสายน้ำได้อย่างจุใจแล้วละก็ ขอแนะนำให้เดินทางมาในช่วง

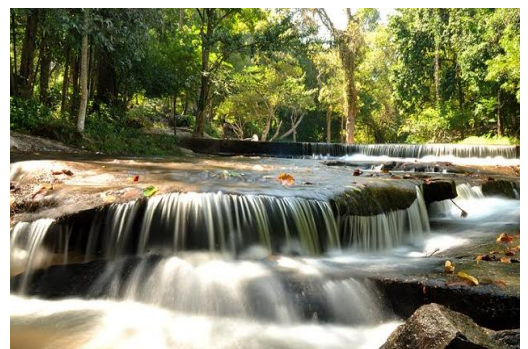

เดือนกันยายน – กุมภาพันธ์ บริเวณโดยรอบน้ำตกर्मรีนด้วยพันธุ์ไม้ป่านานาชนิด มีลมพัดเย็นสบายตลอดเวลา จึงเหมาะแก่การพักผ่อนหย่อนใจ สำหรับกิจกรรมยอดนิยมคงหนีไม่พ้นการลงเล่นน้ำ ซึ่งที่นี่มีจุดที่สามารถเล่นน้ำได้อย่างสนุกสนาน ส่วนการนำอาหารเข้ามารับประทานภายในบริเวณน้ำตก ก็เป็นอีกหนึ่งกิจกรรมที่ได้รับความนิยมไม่แพ้กัน ทั้งนี้นักท่องเที่ยวสามารถปูเสื่อนั่งรับประทานริมน้ำ หรือจะใช้บริการศาลาเล็ก ๆ ที่ตั้งเรียงรายอยู่เป็นระยะก็ได้เช่นกัน



สถูปคู่รูปทรงสี่เหลี่ยมลูกบาศก์ ส่วนบนกลมข้างในเป็นโพรง สำหรับบรรจุสิ่งของสร้างด้วยหินทรายแดง ขนาดกว้าง 1.93 เมตร ยาว 4.2 เมตร ซึ่งเชื่อกันว่าเป็นสัญลักษณ์ของความอุดมสมบูรณ์

5. จุดชมวิวกาญจนาภิเษก

จุดชมวิวกาญจนาภิเษก ตั้งอยู่ริมถนนบ้านแซวไปรี - ช่องสะง่า ตำบลไพรพัฒนา อำเภอกุสิงห์ จังหวัดศรีสะเกษ ห่างจากจุดผ่านแดนถาวรไทย-กัมพูชา ช่องสะง่า ประมาณ 4 กม. โดยจุดชมวิวกาญจนาภิเษก อยู่บริเวณหน้าผาสูงบนเทือกเขาพนมดงรัก สามารถมองเห็นวิวทิวทัศน์ธรรมชาติของต้นน้ำห้วยสำราญที่กั้นระหว่าง อำเภอกุสิงห์ จังหวัดศรีสะเกษ และอำเภอบัวเขต จังหวัดสุรินทร์ ได้อย่างชัดเจน พร้อมทั้งจัดตั้งศาลาไทยขึ้น 3 หลังเพื่อให้นักท่องเที่ยวได้นั่งพักผ่อน และมีบริการน้ำชา กาแฟฟรี ชงโดยทหารที่ผ่านการอบรมมาแล้ว เมื่อนักท่องเที่ยวเข้ามาท่องเที่ยวบริเวณนี้จะเริ่มต้นจากการที่ไปกราบไหว้สิ่งศักดิ์สิทธิ์ของหลวงปู่สงวณที่วัดไพรพัฒนา จากนั้นจะมาชมจุดชมวิวกาญจนาภิเษก แล้วขึ้นไปเที่ยวที่เมืองใหม่ช่องสะง่าและไปที่จุดผ่านแดนถาวรไทย-กัมพูชาช่องสะง่า เพื่อข้ามไปเที่ยวในเขตประเทศกัมพูชาต่อไป



6. สวนสมเด็จพระศรีนครินทร์ศรีสะเกษ

เป็นสวนสาธารณะเฉลิมพระเกียรติสมเด็จพระศรีนครินทร์บรมราชชนนี 80 พรรษาแห่งแรกของประเทศไทย ตั้งอยู่ที่ตำบลหนองครก อำเภอเมืองศรีสะเกษ จังหวัดศรีสะเกษ ติดกับบริเวณวิทยาลัยเกษตรและเทคโนโลยีศรีสะเกษ มีเนื้อที่ 237 ไร่ ซึ่งสมเด็จพระศรีนครินทร์บรมราชชนนี พร้อมด้วยสมเด็จพระเจ้าพี่นางเธอเจ้าฟ้ากัลยาณิวัฒนา กรมหลวงนราธิวาสราชนครินทร์ เสด็จเป็นประธานเปิดสวนแห่งนี้เมื่อวันที่ 19 ธันวาคม พ.ศ. 2524 บริเวณภายในมีลักษณะเป็นสวนป่าในเขตเมือง มีต้นลำตวนขึ้นอยู่หนาแน่น

เป็นดงใหญ่จำนวนมากกว่าสี่หมื่นต้น และดอกลำดวนยังเป็นดอกไม้ประจำจังหวัดศรีสะเกษ โดยจะผลิดอกหอมอบอวลไปทั่วสวนในราวเดือนมีนาคมของทุกปี ภายในสวนสมเด็จพระศรีนครินทร์ ศรีสะเกษ ยังมีพระราชานุสาวรีย์สมเด็จพระศรีนครินทราบรมราชชนนี ทางเข้าสวนนอกจากนั้นในพื้นที่ยังมีสวนสัตว์ และสวนสาธารณะตกแต่งสวยงามร่มรื่นเป็นแหล่งพักผ่อนของประชาชนทั่วไป

7. สวนเฉลิมพระเกียรติพระบาทสมเด็จพระเจ้าอยู่หัว 80 พรรษา (เกาะกลางน้ำห้วยน้ำคำ)

เป็นสถานที่ท่องเที่ยวพักผ่อนหย่อนใจของชาวจังหวัดศรีสะเกษ ตั้งอยู่บนเนินเมือง ตำบลหนองครก อำเภอเมืองศรีสะเกษ ภายในบริเวณเกาะกลางน้ำได้ถูกปรับปรุงทัศนียภาพให้เป็นสวนสาธารณะแบบครบวงจร มีการแบ่งพื้นที่ออกเป็นสัดส่วนซึ่งประกอบด้วย “หอศรีลำดวนเฉลิมพระเกียรติ” เป็นอาคารคอนกรีตเสริมเหล็ก 16 ชั้น ความสูง 84 เมตร มีรูปแบบสถาปัตยกรรมขอมประยุกต์พร้อมระบบสาธารณูปโภค สร้างขึ้นเพื่อให้เป็นพิพิธภัณฑ์การเรียนรู้แห่งจังหวัดศรีสะเกษ เป็นแหล่ง การเรียนรู้แบบครบวงจร “ศูนย์แสดงพันธุ์สัตว์น้ำจังหวัดศรีสะเกษ (SRI SA KET AQUARIUM)” สวรรค์โลกใต้น้ำ แดนมหัศจรรย์แห่งเดียวในอีสานใต้ เป็นอาคารแสดงพันธุ์สัตว์น้ำในการดูแลของเทศบาลเมืองศรีสะเกษ ซึ่งมีแนวคิดมุ่งเน้นการพัฒนาให้ความรู้ สร้างความเพลิดเพลิน ส่งเสริมการท่องเที่ยวแก่เยาวชน นักเรียน นักศึกษาและประชาชนทั่วไป นอกจากนี้ได้มีการพัฒนารอบ ๆ เกาะกลางน้ำโดยทำถนนรอบเกาะสำหรับเดินวิ่งออกกำลังกายและปั่นจักรยาน โดยในช่วงเย็นจะมีชาวจังหวัดศรีสะเกษมาออกกำลังกายกันมากเป็นพิเศษ



8. ศาลเจ้าพ่อหลักเมืองศรีสะเกษ



ตั้งอยู่บริเวณสี่แยกถนนเทพาตัดกับถนนหลักเมือง ตำบลเมืองเหนือ อำเภอเมืองศรีสะเกษ จังหวัดศรีสะเกษ ห่างจากศาลากลางจังหวัดเพียงเล็กน้อยเดิมศาลหลักเมืองมีสภาพชำรุดทรุดโทรม ไม่เหมาะแก่การประกอบพิธีกรรมต่าง ๆ ต่อมา พ.ศ. 2529 จังหวัดจึงได้ก่อสร้างศาลหลักเมืองขึ้นใหม่ ศาลหลักเมืองศรีสะเกษ มีลักษณะเป็นสถาปัตยกรรมยกฐานสูง หลังคาทรงไทยจตุรมุข กรุด้วยหินอ่อนและกระจกสีอย่างงดงาม จั่วหน้าด้านทิศใต้ประดิษฐานตราสัญลักษณ์ "กาญจนาภิเษก" ซึ่งเป็นสัญลักษณ์เนื่องในวโรกาสที่พระบาทสมเด็จพระเจ้าอยู่หัว ทรงครองสิริราชสมบัติ ครบ 50 ปี เสาหลักเมืองทำด้วยไม้ชัยพฤกษ์ ลักษณะเสาหัวเม็ดทรงมณฑป นับเป็นศาลหลักเมืองที่สวยงามแห่งหนึ่งในประเทศไทย

9. วัดหนองตะเคียน



วัดหนองตะเคียน อำเภอเมือง จังหวัดศรีสะเกษ เป็นวัดที่สร้างขึ้นโดยพระราชานุเคราะห์และพระราชูปถัมภ์ในพระบาทสมเด็จพระปรเมนทรรามาธิบดีศรีสินทรมหาวชิราลงกรณฯ พระวชิรเกล้าเจ้าอยู่หัว สร้างขึ้นตามแบบสถาปัตยกรรมผสมผสานระหว่างศิลปะขอม - ล้านนา วัดแห่งนี้มีความงามแปลกตาที่แตกต่าง โดดเด่นด้วยสีขาว ความงามบริสุทธิ์แห่งพระพุทธศาสนา สอดแทรกด้วยสีทองประดับเล็กน้อยเพื่อให้เกิดความงามที่โดดเด่นยิ่งขึ้น ภายในพระอุโบสถ



เป็นที่ประดิษฐานของพระศรีอริยเมตไตรยที่มีความศักดิ์สิทธิ์ และงดงาม บริเวณด้านข้างพระอุโบสถ มีลานพระพุทธรูปปางสมาธิขนาดใหญ่ สีขาวบริสุทธิ์จำนวน 28 องค์ ประดิษฐานเรียงรายเป็นแนวรูปสี่เหลี่ยม และบริเวณใกล้ ๆ กัน ยังเป็นที่ประดิษฐานพระบรมราชานุสาวรีย์ของสมเด็จพระเจ้าตากสินมหาราช เพื่อให้ประชาชนทั่วไปได้เคารพบูชาอีกด้วย

10. วัดไพโรพัฒนา

วัดไพโรพัฒนา เริ่มก่อตั้งขึ้นเมื่อปี พ.ศ. 2524 ได้รับพระราชทานวิสุงคามสีมา เมื่อ ปี พ.ศ. 2550 ตั้งอยู่เลขที่ 258 หมู่ที่ 3 ตำบลไพโรพัฒนา อำเภอกุสุมาลย์ จังหวัดศรีสะเกษ มีพระครูโกศลสิกขกิจ หรือหลวงพ่อพุ่ม วายาโม เป็นเจ้าอาวาสวัด มีพระสงฆ์สามเณรในสังกัด 20 รูป และวัดไพโรพัฒนายังขอประทานพระบรมสารีริกธาตุ จากสมเด็จพระญาณสังวร สมเด็จพระสังฆราช สกลมหาสังฆปริณายกเพื่ออัญเชิญไปประดิษฐานบรรจุไว้ ณ มณฑปปราสาทหลวงปู่สรวงวัดไพโรพัฒนา และเป็นสถานที่ตั้งสรีระสังขารของหลวงปู่สรวง ซึ่งเป็นเกจิอาจารย์ที่เคารพนับถือของพุทธศาสนิกชนชาวจังหวัดศรีสะเกษและประชาชนทั่วไปได้มาเคารพกราบไหว้ และเป็นศูนย์รวมจิตใจของประชาชนทั่วไปทั้งชาวไทยและชาวกัมพูชา



11. วัดมหาพุทธาราม (วัดพระโต)

เป็นวัดเก่าแก่ ตั้งมาก่อนเมืองศรีสะเกษ โดยเดิมเรียกว่า “วัดป่าแดง” ภายหลังได้ถือเอาพระพุทธรูปโบราณศักดิ์สิทธิ์เป็นสำคัญ จึงได้เปลี่ยนเป็น “วัดพระโต” ตามลักษณะของพระพุทธรูปแต่นั้นมา เมื่อปี พ.ศ. 2494 ได้เปลี่ยนชื่อใหม่เป็น “วัดมหาพุทธาราม” และได้เป็นวัดพัฒนาตัวอย่างมาโดยลำดับ เคยเป็นวัดที่มีเจ้าคณะจังหวัดฝ่ายมหานิกายปฏิบัติศาสนกิจหลายรูป และปัจจุบันวัดมหาพุทธาราม ได้เป็นสำนักปฏิบัติธรรมประจำจังหวัด และยังเป็นแหล่งท่องเที่ยวที่สำคัญแห่งหนึ่งของจังหวัดศรีสะเกษ มีวิหารซึ่งเป็นที่ประดิษฐานพระพุทธรูปคู่บ้านคู่เมืองและเป็นที่เคารพสักการะของชาวศรีสะเกษ คือ “หลวงพ่อโต” ซึ่งเป็นพระพุทธรูปองค์ใหญ่ปางมารวิชัย มีความสูงจากฐานถึงยอดเกศ 6.85 เมตร หน้าตักกว้าง 3.50 เมตร เดิมเป็นพระพุทธรูปศิลาจำหลัก สันนิษฐานว่าเป็นพระพุทธรูปสมัยขอมซึ่งมีอายุร่วมพันปีแต่มาสร้างเพิ่มเติมขึ้นเมื่อใดไม่ปรากฏแน่ชัด

12. วัดศรีบึงบูรพ์

ตั้งอยู่ริมลำน้ำห้วยทับทัน ที่บ้านโนนสาวสวย หมู่ที่ 4 ตำบลบึงบูรพ์ อำเภอบึงบูรพ์ จังหวัดศรีสะเกษ ห่างจากตัวจังหวัดประมาณ 40 กิโลเมตร มีพระอุโบสถ ที่งดงามตระการตาซึ่งเป็นที่ประดิษฐานพระพุทธรูปชินราชจำลององค์ที่ 2 ของประเทศไทย เป็นสถานที่ ที่มีบรรยากาศสวยงามตามธรรมชาติ เป็นสถานที่บำเพ็ญเพียรภavanaของพระสงฆ์ที่มีประชาชนศรัทธาเลื่อมใส นั่นคือ พระอาจารย์ศรี จันทสโร ซึ่งมีดำริที่จะสร้างพุทธสถานและเทวสถานในวัดศรีบึงบูรพ์ ให้เป็นพุทธสถานมรดกอีสานใต้



13. พระธาตุเรืองรอง

เป็นพระธาตุศิลปะแบบพื้นบ้าน ตั้งอยู่ภายในวัดบ้านสร้างเรือง ในท้องที่บ้านสร้างเรือง ตำบลห้วยป่าปล้อง อำเภอเมือง จังหวัดศรีสะเกษ อยู่ห่างจากตัวเมืองศรีสะเกษไปทางทิศเหนือประมาณ 7.5 กิโลเมตร สร้างขึ้นเมื่อปี พ.ศ. 2525 โดยหลวงปู่ธัมมา พิทักษา เพื่อเป็นที่ประดิษฐานพระบรมสารีริกธาตุ สำหรับให้ชาวพุทธในถิ่นอีสานใต้ได้มาสักการะบูชาแทนการเดินทางไปยังจังหวัดที่ห่างไกล ตัวพระธาตุเป็นอาคารที่มีการผสมผสานศิลปะอีสานใต้ 4 เผ่า ได้แก่ ลาว ส่วย เขมร และเยอ มีความสูงทั้งสิ้น 49 เมตร แบ่งออกเป็น 6 ชั้น ชั้นที่ 1 เป็น



พิพิธภัณฑสถานพื้นบ้านแสดงวิถีชีวิตชนเผ่าลาว ส่วย เขมร และเยอ โดยมีหุ่นจำลองซึ่งแสดงถึงประเพณี วัฒนธรรมต่าง ๆ ในท้องถิ่น อีกทั้งบนชื่อกานยังมีภาพจิตรกรรมที่บอกเล่าเรื่องราวเกี่ยวกับตำนานและความเชื่อต่าง ๆ ชั้นที่ 2 - 3 เป็นส่วนของพิพิธภัณฑสถานพื้นบ้านซึ่งจัดแสดงข้าวของเครื่องใช้ในสมัยโบราณ เช่น เครื่องปั้นดินเผา เครื่องมือดักจับสัตว์ ตะเกียง แผ่นเสียง หนังสืออาวุธ และอื่น ๆ อีกมากมาย นอกจากนี้ตามฝาผนังยังประดับไปด้วยภาพเขียนสวยงาม โดยในชั้นที่ 2 จะเป็นภาพสถานที่ท่องเที่ยวสำคัญของจังหวัดศรีสะเกษ ส่วนชั้นที่ 3 จะเป็นภาพเหตุการณ์สำคัญที่เกิดขึ้นในจังหวัดศรีสะเกษ ชั้นที่ 4 ใช้เป็นจุดพักผ่อนก่อนขึ้นไปยังชั้นถัดไป ชั้นที่ 5 เป็นชั้นสำหรับทำสมาธิ และชั้นที่ 6 หรือชั้นสุดท้าย เป็นที่ประดิษฐานพระบรมเกศาธาตุของพระอรหันต์ และยังเป็นจุดชมวิวที่สามารถมองเห็นบ้านเรือน และท้องทุ่งเขียวขจีได้อย่างชัดเจน

14. วัดพระธาตุสุพรรณหงส์

หรือวัดบ้านห้วย ตั้งอยู่ที่บ้านห้วย ตำบลน้ำคำ อำเภอเมืองศรีสะเกษ อยู่ห่างจากตัวจังหวัดประมาณ 10 กิโลเมตร เป็นอีกหนึ่งสถานที่ที่ห้ามพลาดเมื่อเดินทางไปจังหวัดศรีสะเกษ ด้วยความโดดเด่นของพระอุโบสถที่ก่อสร้างบนเรือสุพรรณหงส์จำลอง ลอยอยู่กลางน้ำอย่างสวยงามแปลกตา ตัวพระอุโบสถกว้าง 5 เมตร ยาว 13.60 เมตร หลังคาทรงจัตุรมุข 3 ชั้น มียอดมณฑปกลางอุโบสถ เพื่อบรรจุพระบรมสารีริกธาตุ และด้วยความสวยงามโดดเด่นของวัดแห่งนี้จึงทำให้เป็นอีกหนึ่งแหล่งท่องเที่ยวที่ได้รับความนิยมนอกจากนั้นในทุกวันอาทิตย์ยังมีกิจกรรมทำบุญใส่บาตรของคนในชุมชนและต่างชุมชนบริเวณด้านหน้าพระอุโบสถอีกด้วย



15. วัดป่ามหาเจดีย์แก้ว



หรือที่ชาวบ้านเรียกกันว่า “วัดล้านขวด” ตั้งอยู่ที่บ้านดอน ตำบลโนนสูง อำเภอขุนหาญ จังหวัดศรีสะเกษ ที่ได้ชื่อว่า “วัดล้านขวด” ก็เพราะสถานที่ต่าง ๆ ภายในวัด ไม่ว่าจะเป็นซุ้มประตูทางเข้า ลานจอดรถ โบสถ์ ศาลา หอระฆัง กุฏิ หรือแม้แต่ห้องน้ำ ต่างถูกประดับประดาด้วยขวดแก้วหลากสีหลายแบบรวมกันกว่า 1.5 ล้านใบ ซึ่งความคิดเช่นนี้ไม่ได้เป็นของนักออกแบบหรือศิลปินท่านใด แต่มาจากพระภิกษุรูปหนึ่ง นามว่า “พระครูวิเวกธรรมจารย์” หรือ “หลวงปู่ลอด” ที่ครั้งหนึ่งได้เข้าไปพักปักกลดในป่าช้าหนองใหญ่ (ที่ตั้งวัดล้านขวดในปัจจุบัน) ด้วยความแปลกใหม่ของวัสดุที่ใช้ตกแต่งอาคารสถานที่ ทำให้วัดป่ามหาเจดีย์แก้ว หรือวัดล้านขวดกลายเป็นอีกหนึ่งจุดหมายสำคัญของการท่องเที่ยวของจังหวัดศรีสะเกษ ที่นี่นอกจากจะได้ชื่นชมศิลปะการสลักสีขวดเป็นลวดลายต่าง ๆ บนอาคารแล้ว ผู้มาเยือนยังจะได้ทั้งกับความคิดในการนำฝาขวดมาปะติดจนได้ภาพพุทธประวัติที่ไม่เหมือนที่ใดอีกด้วย

16. วัดศรีมิ่งคลรัตนาราม

วัดศรีมิ่งคลรัตนาราม ก่อตั้งขึ้นในปี 2536 โดยการบริจาคที่ดินของ นายหวยและนางสมัย เฟ็งพันธ์รวม 50 ไร่ เป็นวัดป่าสายปฏิบัติธรรมกัมมัฏฐาน ฝ่ายธรรมยุติ ต่อมา พระเจ้าวรวงศ์เธอ พระองค์เจ้าโสมสวลี กรมหมื่นสุทธนารีนาถ เสด็จไปยังวัดศรีมิ่งคลรัตนาราม อำเภออุทุมพรพิสัย จังหวัดศรีสะเกษ ทรงวางศิลาฤกษ์ พระมหาเจดีย์ศรีมิ่งคลแก่แก้วมณีเศรษฐียามารามสิทธิราชาบูชา ซึ่งพระครูวิจิตรวินัยคุณ เจ้าอาวาสและพุทธศาสนิกชนร่วมกันจัดสร้างขึ้นเพื่อเป็นสถานที่บรรจุพระบรมสารีริกธาตุที่อัญเชิญมาจากประเทศอินเดีย รวมถึงพระเกศาธาตุและพระอัฐิธาตุของพระอรหันต์ และใช้เป็นสถานที่ประกอบศาสนกิจ เพื่อสืบทอดศาสนา



โดยจำลองรูปแบบให้คล้ายตั้งอยู่บนเขาพระสุเมรี เป็นเจดีย์สูง 59 เมตร รวม 5 ชั้น ชั้นที่ 1 และชั้นที่ 2 ใช้ประกอบศาสนกิจ ชั้นที่ 3 เป็นอุโบสถ สำหรับทำสังฆกรรมและเป็นพิพิธภัณฑสถาน มหาราช จัดแสดงพระราช-กรณียกิจของพระมหากษัตริย์ทุกพระองค์ และพิพิธภัณฑสถานพื้นบ้านของจังหวัดศรีสะเกษ ชั้นที่ 4 บรรจุพระเกศาธาตุและพระอัฐิธาตุของพระอรหันต์ชั้นที่ 5 บรรจุ พระบรมสารีริกธาตุขององค์สมเด็จพระสัมมาสัมพุทธเจ้า

17. ตึกขุนอำไพพาณิชย์

หรือที่ชาวเมืองศรีสะเกษเรียกกันทั่วไปว่า ตึกขุนอำไพ ตั้งอยู่บริเวณตลาดใน (ตลาดเก่า) บนถนนอุบล ตำบลเมืองใต้ อำเภอเมืองศรีสะเกษ อยู่ห่างจากศาลากลางจังหวัดไปทางทิศตะวันออกเฉียงประมาณ 4 กิโลเมตร อาคารหลังนี้เดิมเป็นบ้านของขุนอำไพพาณิชย์ (ทองอินทร์ นาคสีหราช) คหบดีชาวศรีสะเกษ สร้างขึ้นเมื่อปี พ.ศ. 2468 ต่อมาเมื่อท่านเจ้าของบ้านถึงแก่กรรมแล้ว อาคารดังกล่าวได้เปิดให้เช่าเป็นที่พักอาศัยและประกอบการค้าเป็นเวลานานร่วม 40 ปี จนในปี พ.ศ. 2523 อาคารมีสภาพชำรุดมาก อาจเป็นอันตรายต่อ ผู้พักอาศัยได้ ทางกรมจึงประกาศเป็นเขตหวงห้ามตั้งแต่บัดนั้น กระทั่งกรมศิลปากรได้เข้ามาดำเนินการบูรณะ และขึ้นทะเบียนเป็นโบราณสถานสำคัญของชาติในปี พ.ศ. 2537



18. ปราสาทสระกำแพงใหญ่



ตั้งอยู่ในบริเวณวัดสระกำแพงใหญ่ ถนนประดิษฐ์ประชาราษฎร์ หมู่ที่ 1 ตำบลสระกำแพงใหญ่ อำเภออุทุมพรพิสัย จังหวัดศรีสะเกษ ใกล้กับสถานีรถไฟอุทุมพรพิสัย ห่างจากที่ว่าการอำเภออุทุมพรพิสัยไปทางทิศตะวันตก ประมาณ 2 กิโลเมตร ปราสาทสระกำแพงใหญ่ สร้างขึ้นในศาสนาฮินดู และศาสนาพุทธแบบมหายานเพื่อเป็นที่ประดิษฐานเทวรูป จากการบูรณะของกรมศิลปากร เมื่อ พ.ศ. 2532 ได้ค้นพบปฏิมากรรมสำริดขนาดใหญ่เฉพาะองค์สูง 140 เซนติเมตร และรวมความสูงทั้ง

ฐาน 180 เซนติเมตร ศาสตราจารย์หม่อมเจ้าสุภัทรดิศ ดิศกุล ให้ความเห็นว่าเป็นรูปของนันทิเกศวร หรือนันทิศวร ลักษณะพิเศษ คือเป็นสำริดกะไหล่ทอง เดิมอาจจะตั้งอยู่หน้าปราสาทหลังกลางภายในมุขหน้าปราสาท เพราะโดยปกติจะประจำอยู่กับเทวาลัยของพระอิศวร ปฏิมากรรมชิ้นนี้เป็นศิลปะขอมแบบบาปวนตอนปลาย นับเป็นปฏิมากรรมชิ้นเอกชิ้นหนึ่งที่พบในประเทศไทย ปัจจุบันจัดแสดงพิพิธภัณฑสถานแห่งชาติพิมาย จังหวัดนครราชสีมา สภาพทั่วไปของปราสาทสระกำแพงใหญ่ประกอบด้วยระเบียงคตรูปสี่เหลี่ยมผืนผ้าขนาดกว้าง 49 เมตร ยาว 67 เมตร

ล้อมรอบกลุ่มปราสาทอิฐและบรรณาลัย รวมทั้งหมด 6 หลัง จากภาพถ่ายทางอากาศ ซึ่งให้เห็นว่าปราสาทสระกำแพงใหญ่น่าจะมีชุมชนรายรอบอย่างหนาแน่นทางทิศตะวันออกเฉียงใต้ห่างออกไปประมาณ 400 เมตร มีสระน้ำรูปสี่เหลี่ยมขนาดใหญ่ เรียกว่า "สระกำแพง" สันนิษฐานว่าน่าจะขุดขึ้นเมื่อครั้งสร้างปราสาท ส่วนทางทิศตะวันออกเฉียงใต้มีลำห้วยเล็กๆ ไหลผ่าน คือ ห้วยตาหมา ซึ่งเป็นลำห้วยสาขาที่แยกออกมาจากห้วยสำราญ

19. ปราสาทโดนตวล

ตั้งอยู่ที่บ้านภูมิซรอล ตำบลบึงมะลู อำเภอกันทรลักษ์ จังหวัดศรีสะเกษ ตั้งอยู่ริมหน้าผาบนเทือกเขาพนมดงรัก ใกล้ชายแดนไทย - กัมพูชา ห่างจากตัวอำเภอกันทรลักษ์ 38 กิโลเมตร ปราสาทโดนตวล เป็นปราสาทขอมขนาดเล็กท่ามกลางต้นไม้ใหญ่ สร้างขึ้นราวพุทธศตวรรษที่ 15 - 16 มีลักษณะเป็นปราสาทเดี่ยว ผังรูปสี่เหลี่ยมจัตุรัส กว้าง - ยาวประมาณ 7 เมตร ย่อมุมทั้ง 4 ด้าน หันหน้าไปทางทิศตะวันออกเฉียงใต้ บริเวณด้านหน้า



ประตูปราสาทมีแนวเสาหินทราย 4 ต้น สันนิษฐานว่าเป็นเสารองรับหลังคามณฑป ถัดออกมาจะมีเสาหินทรายอยู่อีก 4 ต้น คาดว่าเป็นโคปุระ (ซุ้มประตู) นอกจากนี้ทางด้านทิศตะวันออกเฉียงใต้ของปราสาทยังพบหินทรายเรียงต่อกันเป็นรูปผืนผ้า สันนิษฐานว่าน่าจะเป็นบรรณาลัย (วิหาร) ส่วนสระน้ำซึ่งเป็นองค์ประกอบสำคัญของปราสาท มีลักษณะเป็นคันดินอยู่ห่างจากปราสาทประมาณ 400 เมตร

20. ปราสาทบ้านปราสาท

ปราสาทบ้านปราสาท หรือ ปราสาทห้วยทับทัน หรือ ปราสาทบ้านโนนธาตุ ตั้งอยู่ภายในวัดปราสาทพนาราม บ้านปราสาท ตำบลปราสาท อำเภอยะชุมนุ่น จังหวัดศรีสะเกษ สันนิษฐานว่าสร้างขึ้นในราวพุทธศตวรรษที่ 16 เพื่อใช้เป็นที่ประดิษฐาน "เทพเจ้าติมูรติ" ตามคติความเชื่อในศาสนาพราหมณ์ โบราณสถานแห่งนี้เป็นศิลปะร่วมแบบคลัง-ปาพน ประกอบด้วยปราสาทอิฐจำนวน 3 องค์ ตั้งอยู่บนฐานศิลาแลงเดียวกัน เรียงตัวในแนวทิศเหนือ - ใต้ หันหน้าไปทางทิศตะวันออกเฉียงใต้ รอบปราสาทมีกำแพงศิลาแลงล้อมทั้ง 4 ด้าน รวมถึงมีโคปุระอยู่ทางทิศใต้และทิศตะวันออกเฉียงใต้สำหรับปราสาทองค์กลางมีขนาดใหญ่กว่าปราสาทอีก 2 องค์ อยู่เล็กน้อย แต่ส่วนหลังคาเตี้ยกว่า ลักษณะของปราสาทเป็นรูปสี่เหลี่ยมจัตุรัสย่อมุมไม้สิบสอง มีประตูทางเข้าด้าน

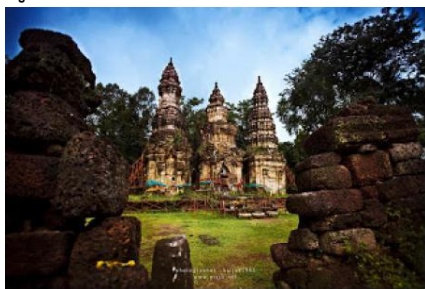

ทิศตะวันออกเฉียงใต้เพียงด้านเดียว มีกรอบประตูหินทราย และมีทับหลังติดอยู่เป็นภาพบุคคลยืนอยู่เหนือหน้ากาลส่วนปราสาท 2 องค์ที่ขนาบข้างนั้นมีขนาดเดียวกัน โดยในยุคหลังได้รับการดัดแปลงรูปแบบไปมาก ที่เห็นได้ชัดเลยก็คือ "ประตู" ซึ่งก่ออิฐปิดตายทั้งสี่ด้าน แต่ยังคงปรากฏกรอบประตูหินทรายและชิ้นส่วนทับหลังสลักภาพการกวนเกษียรสมุทรตกอยู่หน้าประตูปราสาทองค์ที่อยู่ด้านทิศใต้

จากความเชื่อของคนในชุมชนที่ว่า หากบุคคลซึ่งกำลังเดือดร้อนได้มาบนบานศาลกล่าว ก็จะได้สมดังปรารถนา จึงมีชาวบ้านและนักท่องเที่ยวเดินทางมากราบไหว้อย่างต่อเนื่อง โดยเฉพาะในวันขึ้น 15 ค่ำ เดือน 3 ของทุกปี ซึ่งกำหนดเป็นวันจัดงานประเพณีไหว้พระธาตุ

21. ปราสาทปรางค์กู๋

ตั้งอยู่ที่บ้านกู๋ ตำบลกู๋ อำเภอปรางค์กู๋ จังหวัดศรีสะเกษ อยู่ห่างจากตัวจังหวัดศรีสะเกษเป็นระยะทางประมาณ 56 กิโลเมตร สร้างขึ้นในราวพุทธศตวรรษที่ 16 เพื่อเป็นเทวสถานในศาสนาพราหมณ์ มีลักษณะเป็นปรางค์ 3 องค์ สร้างเป็นแนวจากเหนือไปใต้อยู่บนฐานขนาดใหญ่ ก่อด้วยอิฐปนศิลาแลงเรียงแผ่นโต ๆ (เหมือนปราสาทศรีขรภูมิที่จังหวัดสุรินทร์) เป็นศาสนสถานสมัยขอมที่เก่าแก่ดงามในเชิงสถาปัตยกรรมโบราณ มีอายุกว่าพันปี ด้านหน้าปรางค์กู๋จะมีสระน้ำขนาดใหญ่ที่ใช้ในสมัยโบราณ ปัจจุบันเป็นที่หากินของนกเป็ดน้ำ ซึ่งมามากในช่วงฤดูแล้งตั้งแต่เดือนกุมภาพันธ์เป็นต้นไป



22. วัดหลวงสมังคลาราม (พระอารามหลวง)

วัดหลวงสมังคลาราม เป็นพระอารามหลวงที่เก่าแก่แห่งหนึ่งของจังหวัดศรีสะเกษ พระยาวิเศษภักดีศรีนครลำดวน (ขม) เจ้าเมืองศรีสะเกษ ได้สร้างขึ้นเมื่อปี พ.ศ.2328 เป็นที่ประดิษฐานพระวิเศษมิ่งเมือง คู่เมืองศรีสะเกษ หอไตรของวัด เป็นอาคารที่มีความงดงามแห่งหนึ่ง เป็นเรือนไม้กว้างประมาณ ๒.๕๐ เมตร ยาว



ประมาณ ๕.๐๐ เมตร ฝาผนังเป็นแบบเรือนไทย หลังคามุงด้วยแป้นเกร็ด ตั้งอยู่กลางสระน้ำหลังพระอุโบสถ หอไตรหลังนี้ชำรุดทรุดโทรมจนต้องรื้อออกเมื่อปี พ.ศ.๒๔๖๗ และได้นำกรอบประตูไม้ไปเก็บรักษาไว้ในกุฏิเล็กภายในวัด บานประตูหอไตร มีขนาดสูง ๒.๗๐ เมตร กว้าง ๐.๔๐ เมตร สลักลายกนกปนกันกับลายพันธุ์พฤกษา และภาพสัตว์หลายชนิด เช่น สิงห์ แรด ลิง ลายเหล่านี้มีการลงรักปิดทองประดับด้วยกระจกสีเหลือง และสีขาวในบางแห่ง



23. วัดเจียงอีศรีมงคลวราราม (พระอารามหลวง)

วัดเจียงอีศรีมงคลวรารามเป็นพระอารามหลวง อยู่ในตำบลเมืองใต้ อำเภอเมือง จังหวัดศรีสะเกษ ตั้งชื่อตามชื่อบ้านเจียงอี มีความหมายว่า ช้างป่วยเป็นภาษาส่วย ช้างดังกล่าวเป็นช้างมงคลของราชอาณาจักรอยุธยาที่ทหารเอก



สองพี่น้องมาตามจับคืนไป เมื่อปี พ.ศ.๒๓๐๒ แล้วช้างมงคลป่วยมาพักให้หายป่วยที่บริเวณบ้านเจียงอีแห่งนี้ วัดเจียงอีได้รับพระราชทานวิสุงคามสีมาเมื่อปี พ.ศ.๒๔๙๔ ผูกพัทธสีมาเมื่อปี พ.ศ.๒๕๐๐ เป็นวัด



พัฒนาตัวอย่าง เมื่อปี พ.ศ.๒๕๐๙ ยกเป็นพระอารามหลวงเมื่อปี พ.ศ.๒๕๑๓ เป็นวัดพัฒนาตัวอย่าง เมื่อปี พ.ศ.๒๕๑๔ ในวัดเจียงอี มีพระพุทธรูปปางไสยาสน์ขนาดใหญ่ ประดิษฐานอยู่ทางด้านทิศเหนือของพระวิหาร เป็นที่เคารพสักการะของชาวศรีสะเกษ

6.6 อุตสาหกรรม

จังหวัดศรีสะเกษ พ.ศ. 2562 มีผลิตภัณฑ์มวลรวมทุกสาขา จำนวน 72,752 ล้านบาท เมื่อเทียบกับปีที่ผ่านมา ปี พ.ศ. 2561 จำนวน 73,242 ล้านบาท โดยรวมหดตัว คิดเป็นร้อยละ 0.7 โดยสาขาที่มีผลิตภัณฑ์มวลรวมมากเป็นอันดับ 1 ได้แก่ สาขาเกษตรกรรม การป่าไม้ และการประมง มีมูลค่า 19,522 ล้านบาท คิดเป็นร้อยละ 26.83 ของผลิตภัณฑ์มวลรวมทั้งหมด รองลงมาอันดับที่ 2 ได้แก่ สาขาการศึกษา มีมูลค่า 12,891 ล้านบาท คิดเป็นร้อยละ 17.72 ของผลิตภัณฑ์มวลรวมทั้งหมด และลำดับที่ 3 สาขาการขนส่งและการขายปลีก การซ่อมยานยนต์และจักรยานยนต์ มีมูลค่า 9,188 ล้านบาท คิดเป็นร้อยละ 12.63 ของผลิตภัณฑ์มวลรวมทั้งหมด สำหรับสาขาอุตสาหกรรม มีผลิตภัณฑ์มวลรวมเป็นอันดับ 5 มูลค่า 5,840 ล้านบาท คิดเป็นร้อยละ 8.03 ของผลิตภัณฑ์มวลรวมทั้งหมด และสาขาการทำเหมืองแร่และเหมืองหิน มีผลิตภัณฑ์มวลรวมรวมเป็นอันดับ 18 มีมูลค่า 186 ล้านบาท คิดเป็นร้อยละ 0.26 ของผลิตภัณฑ์มวลรวมทั้งหมด และรายได้ต่อหัวประชากรในปี 2562 มีรายได้ต่อหัวประชากร จำนวน 75,752 บาทต่อคนต่อปี เมื่อเทียบกับปีที่ผ่านมา ปี 2561มีรายได้ต่อหัวประชากร จำนวน 74,732 บาทต่อคนต่อปี ลดลงคิดเป็นร้อยละ 0.6

อุตสาหกรรม ตามพระราชบัญญัติโรงงาน (ฉบับที่ 2) พ.ศ. 2562 ข้อมูล ณ วันที่ 31 สิงหาคม 2563 รวมทั้งสิ้น 391 โรงงาน เงินลงทุนรวม 13,287.64 ล้านบาท มีการจ้างงาน 4,692 คน แยกตามจำพวกของโรงงานได้ ดังนี้

ตารางแสดงจำนวนโรงงานแยกตามจำพวกโรงงาน

จำพวกที่	จำนวนโรงงาน	เงินลงทุน (ล้านบาท)	คนงาน (คน)
จำพวกที่ 2	1	4.50	2
จำพวกที่ 3	390	13,283.14	4,690
รวม	391	13,287.64	4,692

(ที่มา : สำนักงานอุตสาหกรรมจังหวัดศรีสะเกษ พ.ศ. 2563)

ขนาดของโรงงาน

โรงงานส่วนใหญ่ เป็นโรงงานขนาดเล็ก (เงินลงทุนไม่เกิน 50 ล้านบาท) จำนวน 338 โรงงาน คิดเป็นร้อยละ 86.44 ของจำนวนโรงงานทั้งหมด รองลงมาเป็นโรงงานขนาดกลาง (เงินลงทุนมากกว่า 50 ล้านบาท ถึง 200 ล้านบาท) จำนวน 44 โรงงาน คิดเป็นร้อยละ 11.25 ของจำนวนโรงงานทั้งหมด และโรงงานขนาดใหญ่ (เงินลงทุนมากกว่า 200 ล้านบาท) จำนวน 9 โรงงาน คิดเป็นร้อยละ 2.30 ของจำนวนโรงงานทั้งหมด

ตารางแสดงจำนวนโรงงานแยกตามขนาดโรงงาน

ขนาดโรงงาน	จำนวนโรงงาน	เงินลงทุน (ล้านบาท)	คนงาน (คน)
โรงงานขนาดเล็ก	338	3,833.65	3,397
โรงงานขนาดกลาง	44	3,422.16	847
โรงงานขนาดใหญ่	9	6,031.82	448
รวม	391	13,287.64	4,692

(ที่มา : สำนักงานอุตสาหกรรมจังหวัดศรีสะเกษ พ.ศ. 2563)

ตารางแสดงจำนวนโรงงานแยกตามประเภทอุตสาหกรรม

ที่	ลำดับประเภท	ประกอบกิจการ	จำนวนโรงงาน	เงินลงทุน (ล้านบาท)	คนงาน (คน)
1	58(1)	ทำผลิตภัณฑ์คอนกรีต	53	810.56	376
2	9(1)	สีข้าว	48	2,602.57	683
3	9(6)	ทำมันเส้น	33	247.93	129
4	3(4)	ดูดทราย	24	49.09	82
5	14	ผลิตน้ำแข็ง	23	403.07	321
6	2(1)	การต้ม นึ่งหรืออบพืช หรือเมล็ดพืช	20	751.11	105
7	3(2)	การขุดหรือลอกกรวด ทราย หรือดิน	18	52.35	38
8	64(12)	ตัด เเจาะ เชื่อมโลหะ/หลังคาเหล็กกรีดลอน	16	226.41	92
9	34(2)	การทำวงกบ ขอบประตู หน้าต่าง ส่วนประกอบที่ทำด้วยไม้	17	110.33	206
10	95(1)	ซ่อม เคาะ ฟันสีรถยนต์	14	444.79	274

(ที่มา : สำนักงานอุตสาหกรรมจังหวัดศรีสะเกษ พ.ศ. 2563)

แหล่งที่ตั้งโรงงาน

โรงงานอุตสาหกรรม ส่วนใหญ่ตั้งอยู่ในเขตอำเภอเมืองศรีสะเกษ 70 โรงงาน คิดเป็นร้อยละ 17.90 ของจำนวนโรงงานทั้งหมด รองลงมา ได้แก่ อำเภอกันทรลักษ์ 69 โรงงาน คิดเป็นร้อยละ 17.64 ของจำนวนโรงงานทั้งหมด อำเภอราษีไศล 44 โรงงาน คิดเป็นร้อยละ 11.25 ของจำนวนโรงงานทั้งหมด อำเภออุทุมพรพิสัย 31 โรงงานคิดเป็นร้อยละ 7.92 ของโรงงานทั้งหมด

ตารางแสดงข้อมูลจำนวนโรงงานแยกรายอำเภอ

ที่	อำเภอ	จำนวนโรงงาน	เงินลงทุน (ล้านบาท)	คนงาน (คน)
1	เมืองศรีสะเกษ	70	2,101.31	1,211
2	กันทรลักษ์	69	1,880.89	709
3	ราษีไศล	44	639.49	343
4	ขุขันธ์	28	634.82	363
5	อุทุมพรพิสัย	22	1,461.82	363
6	เบญจลักษ์	31	624.56	288
7	ขุนหาญ	22	590.55	324
8	กันทรารมย์	9	453.10	78
9	โนนคูณ	25	2,999.13	346
10	ห้วยทับทัน	10	58.16	58
11	พยุห์	11	380.74	115
12	ไพรบึง	6	10.77	26
13	ยางชุมน้อย	5	95.75	47
14	ศิลาลาด	14	1,105.42	140
15	วังหิน	2	5.16	5
16	ภูสิงห์	7	164.16	116

ที่	อำเภอ	จำนวนโรงงาน	เงินลงทุน (ล้านบาท)	คนงาน (คน)
17	ศรีรัตนะ	3	29.28	17
18	ปรางค์กู่	1	1.10	60
19	โพธิ์ศรีสุวรรณ	5	37.45	70
20	น้ำเกลี้ยง	4	9.50	15
21	บึงบูรพ์	2	21.66	12
22	เมืองจันทร์	-	-	-
รวม		391	13,287.64	4,692

(ที่มา : สำนักงานอุตสาหกรรมจังหวัดศรีสะเกษ พ.ศ. 2563)

6.7 การพาณิชย์และกลุ่มอาชีพ

ความเคลื่อนไหวดัชนีราคาผู้บริโภคของจังหวัดศรีสะเกษ เดือนธันวาคม 2562 โดยสรุปในการประมวลผลดัชนี ราคาผู้บริโภคของประเทศ รายการสินค้าและบริการที่คำนวณสำหรับจังหวัดศรีสะเกษมี จำนวน 238 รายการ ครอบคลุมหมวดอาหารและเครื่องดื่ม เครื่องนุ่งห่มและรองเท้า เคหสถาน การตรวจรักษาและบริการส่วนบุคคล ยานพาหนะการขนส่งและการสื่อสาร การบันเทิง การอ่าน และการศึกษา ยาสูบ และเครื่องดื่มมีแอลกอฮอล์ เพื่อนำมาคำนวณดัชนีราคาผู้บริโภคของจังหวัดศรีสะเกษ ได้ผลดังนี้

1. ดัชนีราคาผู้บริโภคทั่วไปของประเทศ เดือนธันวาคม 2562

ปี 2558 ดัชนีราคาผู้บริโภคทั่วไปของประเทศเท่ากับ 100 และเดือนธันวาคม 2562 เท่ากับ 102.62 เทียบกับเดือนพฤศจิกายน 2562 เท่ากับ 102.61 สูงขึ้นร้อยละ 0.01 ถ้าเทียบกับเดือนธันวาคม 2561 สูงขึ้นร้อยละ 0.87 เทียบเฉลี่ย 12 เดือน (มกราคม - ธันวาคม) 2562 กับระยะเดียวกันของปี 2561 สูงขึ้นร้อยละ 0.71

2. ดัชนีราคาผู้บริโภคของจังหวัดศรีสะเกษ เดือนธันวาคม 2562

ปี 2558 ดัชนีราคาผู้บริโภคของจังหวัดศรีสะเกษเท่ากับ 100 และเดือนธันวาคม 2562 เท่ากับ 101.6 (เดือนพฤศจิกายน 2562 เท่ากับ 101.9)

3. การเปลี่ยนแปลงดัชนีราคาผู้บริโภคของจังหวัดศรีสะเกษ เดือนธันวาคม 2562 เมื่อเทียบกับ

3.1 เดือนพฤศจิกายน 2562 ลดลงร้อยละ 0.3

3.2 เดือนธันวาคม 2561 สูงขึ้นร้อยละ 0.3

3.3 เทียบเฉลี่ย 12 เดือน (มกราคม - ธันวาคม 2562) กับระยะเดียวกันของปี 2561 สูงขึ้นร้อยละ 0.8

4. ดัชนีราคาผู้บริโภคของจังหวัดศรีสะเกษ เดือนธันวาคม 2562 เทียบกับเดือนพฤศจิกายน 2562 ลดลงร้อยละ 0.3 (เดือนพฤศจิกายน 2562 เทียบกับเดือนตุลาคม 2562 ลดลงร้อยละ 0.4) โดยมีผักและผลไม้ ไข่และผลิตภัณฑ์นม เครื่องประกอบอาหาร อาหารบริโภค - นอกบ้าน ปรับราคาลดลง ส่วนปลาและสัตว์น้ำ เครื่องดื่มไม่มีแอลกอฮอล์ ปรับราคาสูงขึ้น

4.1 ดัชนีราคาหมวดอาหารและเครื่องดื่มไม่มีแอลกอฮอล์ ลดลงร้อยละ 1.0 (เดือนพฤศจิกายน 2562 ลดลงร้อยละ 0.9) จากการปรับลดลงของผักและผลไม้ ปรับราคาลดลงร้อยละ 5.7 (ผักชี ถั่วฝักยาว ผักคะน้า ขึ้นฉ่าย และส้มเขียวหวาน) เนื่องจากผลผลิตมีมากตามสภาพอากาศที่เหมาะสมต่อการเพาะปลูก ไข่และผลิตภัณฑ์นม ปรับราคาลดลงร้อยละ 1.1 เครื่องประกอบอาหาร อาหารบริโภค - นอกบ้าน ปรับราคาลดลงร้อยละ 0.1 ส่วนปลาและสัตว์น้ำ ปรับราคาสูงขึ้นร้อยละ 0.3 เครื่องดื่มไม่มีแอลกอฮอล์ ปรับราคาสูงขึ้นร้อยละ 0.2 (น้ำหวาน น้ำอัดลม) ผลต่อเนื่องจากการปรับภาษีในกลุ่มเครื่องดื่มที่มีน้ำตาลผสม

4.2 ดัชนีราคาหมวดอื่นๆ ไม่ใช่อาหารและเครื่องดื่ม สูงขึ้นร้อยละ 0.2 (เดือนพฤศจิกายน 2562 ไม่มีการเปลี่ยนแปลง) จากการปรับสูงขึ้นของน้ำมันเชื้อเพลิง ปรับราคาสูงขึ้นร้อยละ 1.0 หมวดการบันเทิงการอ่าน การศึกษาและการศาสนา ปรับราคาสูงขึ้นร้อยละ 0.6 หมวดเครื่องนุ่งห่มและรองเท้า หมวดเคหสถาน หมวดการตรวจรักษาและบริการส่วนบุคคล หมวดยาสูบและเครื่องดื่มมีแอลกอฮอล์ ไม่มีการเปลี่ยนแปลง

5. ถ้าพิจารณาเทียบกับเดือนธันวาคม 2561 ดัชนีสูงขึ้นร้อยละ 0.3 โดยมีดัชนีราคาหมวดอาหารและเครื่องดื่มไม่มีแอลกอฮอล์ ปรับราคาสูงขึ้นร้อยละ 0.5 ได้แก่ ข้าว แป้งและผลิตภัณฑ์จากแป้ง ปรับราคาสูงขึ้นร้อยละ 5.5 ไข่และผลิตภัณฑ์นม ปรับราคาสูงขึ้นร้อยละ 5.4 เครื่องประกอบอาหาร ปรับราคาสูงขึ้นร้อยละ 2.6 ส่วนผักและผลไม้ ปรับราคาตกลงร้อยละ 8.3 อาหารบริโภค - นอกบ้าน ปรับราคาตกลงร้อยละ 0.1 ส่วนดัชนีราคาหมวดอื่นๆ ไม่ใช่อาหารและเครื่องดื่ม ปรับราคาสูงขึ้นร้อยละ 0.2 ได้แก่ ค่าโดยสารสาธารณะ ปรับราคาสูงขึ้นร้อยละ 1.3 หมวดเครื่องนุ่งห่มและรองเท้า ปรับราคาสูงขึ้นร้อยละ 1.1 หมวดการบันเทิงการอ่าน การศึกษาและการศาสนา ปรับราคาสูงขึ้นร้อยละ 0.7 ส่วนน้ำมันเชื้อเพลิง ปรับราคาตกลงร้อยละ 0.5 หมวดการตรวจรักษาและบริการส่วนบุคคล ปรับราคาตกลงร้อยละ 0.4 ค่าชื้อยานพาหนะ ปรับราคาตกลงร้อยละ 0.1

6. ถ้าเทียบเฉลี่ย 12 เดือน (มกราคม - ธันวาคม 2562) กับระยะเดียวกันของปี 2561 ดัชนีราคาสูงขึ้น ร้อยละ 0.8 จากการสูงขึ้นของดัชนีราคาหมวดอาหารและเครื่องดื่มไม่มีแอลกอฮอล์ ปรับราคาสูงขึ้นร้อยละ 2.5 ได้แก่ ผักและผลไม้ ปรับราคาสูงขึ้นร้อยละ 7.0 ไข่และผลิตภัณฑ์นม ปรับราคาสูงขึ้นร้อยละ 4.6 เนื้อสัตว์ ปรับราคาสูงขึ้น ร้อยละ 4.2 ส่วนเบ็ดเตล็ด ปรับราคาตกลงร้อยละ 0.4 ส่วนหมวดอื่นๆ ไม่ใช่อาหารและเครื่องดื่ม ปรับราคาตกลงร้อยละ 0.4 ได้แก่ น้ำมันเชื้อเพลิง ปรับราคาตกลงร้อยละ 5.1 หมวดการตรวจรักษาและบริการส่วนบุคคล ปรับราคาตกลงร้อยละ 0.3 ส่วนหมวดเครื่องนุ่งห่มและรองเท้า ปรับราคาสูงขึ้นร้อยละ 0.9 หมวดเคหสถาน และค่าโดยสารสาธารณะ ปรับราคาสูงขึ้นร้อยละ 0.7 หมวดการบันเทิงการอ่าน การศึกษาและการศาสนา ปรับราคาสูงขึ้นร้อยละ 0.6

6.8 แรงงาน

ภาวะการทำงานประชากร ไตรมาส 1 ปี 2564 (ม.ค - มี.ค.)

1. ประชากรช่วงอายุ 15 ปีขึ้นไป (15 - 59 ปี) จำนวน 811,197 คน กำลังแรงงานรวม 525,808 คน และอยู่นอกกำลังแรงงาน 285,339 คน โดยกำลังแรงงานรวมที่กล่าวถึงงาน 516,624 คนว่างงาน 2,217 คนและรอฤดูกาล 6,967 คน สำหรับคนที่อยู่นอกกำลังแรงงานประกอบด้วย แม่บ้าน 63,314 คน นักเรียน 73,611 คน และอื่น ๆ 148,404 คน

2. คนส่วนใหญ่ช่วง 15 ปีขึ้นไป และมีงานทำ จำนวน 590,938 คน มีระดับการศึกษาตั้งแต่ประถมศึกษา ต่ำกว่าประถมศึกษาและไม่มีการศึกษาเป็น 319,759 คน หรือร้อยละ 54.1 นับว่าเป็นสัดส่วนที่สูงมาก

3. เมื่อเทียบคนมีงานทำกับคนที่มียอายุ 15 ปีขึ้นไป พบว่า คนที่มีระดับการศึกษาสูงมีโอกาสทำงานมากกว่าคนที่มีการศึกษาต่ำ เช่น คนที่ทำงานระดับอุดมศึกษาสาขาอาชีพทำงานสูงถึงร้อยละ 96.4 ของคนที่อายุ 15 ปีขึ้นไป ในระดับการศึกษาเดียวกันส่วนคนทำงานที่มีระดับการศึกษาประถมศึกษา หรือมัธยมศึกษาตอนต้นมีสัดส่วนเพียงร้อยละ 30.6 และร้อยละ 49.0 เมื่อเทียบกับคนช่วงอายุ 15 ปีขึ้นไป ตามลำดับ

ตารางแสดงข้อมูลเปรียบเทียบผู้มีอายุ 15 ปี ขึ้นไป และผู้มีงานทำ จำแนกตามวุฒิการศึกษา

	อายุ 15 ปีขึ้นไป	ผู้มีงานทำ	
	811,197	516,624	
1. ไม่มีการศึกษา	10,968	2,650	(24.2)
2. ต่ำกว่าประถมศึกษา	272,768	150,713	(55.3)
3. ประถมศึกษา	217,247	166,396	(76.6)
4. มัธยมศึกษาตอนต้น	136,700	67,295	(49.2)
5. มัธยมศึกษาตอนปลาย	112,700	81,462	(72.2)
สามัญศึกษา	100,720	75,535	(75.0)
อาชีวศึกษา	11,980	5,907	(49.3)
วิชาการศึกษา	-	-	-
6. อุดมศึกษา	60,730	48,126	(79.2)
วิชาการ	29,420	21,374	(72.7)
วิชาชีพ	11,211	10,802	(96.4)
วิชาการศึกษา	20,099	15,950	(79.4)

(ที่มา : การสำรวจภาวะการทำงานของประชากรจังหวัดศรีสะเกษ ไตรมาส 1/2564 สำนักงานสถิติจังหวัดศรีสะเกษ)

แผนภูมิภาพแสดงจำนวนและกำลังแรงงานจำแนกตามระดับการศึกษา

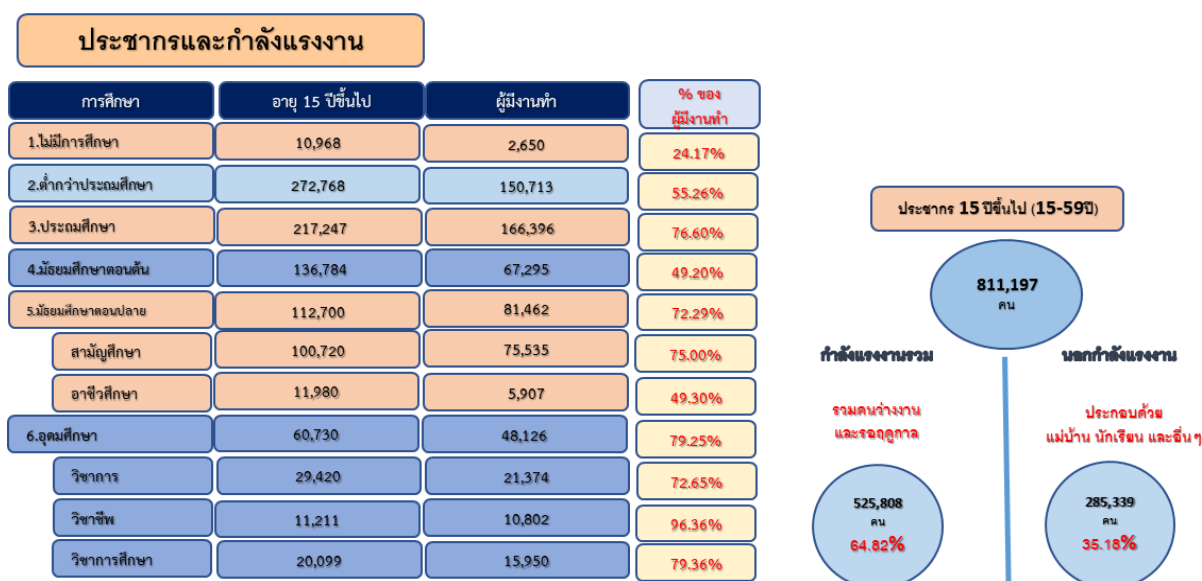

(ที่มา : การสำรวจภาวะการทำงานของประชากรจังหวัดศรีสะเกษ ไตรมาส 1/2564 สำนักงานสถิติจังหวัดศรีสะเกษ)

4. คนที่มีงานทำ จำนวน 516,624 คน ทำงานในภาคเกษตร การป่าไม้ และการประมง ร้อยละ 60.9 (341,671 คน) ภาคอุตสาหกรรม (การผลิต) ร้อยละ 4.9 (25,106 คน) และทำงานในภาคบริการ ร้อยละ 48.2 (249,136 คน) โดยคนที่ทำงานในภาคบริการ ทำงานในสาขาที่สำคัญได้แก่

- สาขาการก่อสร้าง ร้อยละ 10.0 (25,028 คน)
- การขายส่งขาย การขายปลีก ร้อยละ 22.4 (55,810 คน)
- การโรงแรม ร้อยละ 6.4 (15,844 คน)
- การบริหารราชการและป้องกันประเทศ ร้อยละ 7.2 (18,000 คน)
- การศึกษา ร้อยละ 5.4 (13,537 คน)

นอกจากนี้ยังมีคนที่มีงานทำ 516,624 คน มีสถานภาพ ดังนี้

- เป็นนายจ้าง ร้อยละ 0.6 (3,199 คน) มีการจ้างงานมาดำเนินการ
- ลูกจ้างรัฐบาล ร้อยละ 7.4 (38,389 คน)
- ลูกจ้างเอกชน ร้อยละ 13.0 (256,542 คน)
- ลูกจ้างในครัวเรือน (ไม่มีรายได้) ร้อยละ 28.2 (145,520 คน)
- การรวมกลุ่ม ร้อยละ 1.1 (5,750)

จากสถานการณ์ทำงาน พบว่า สถานภาพการเป็นนายจ้างมีจำนวนน้อยมาก ทำให้เกิดการจ้างงานในภาคเอกชนน้อย ประกอบกับมีคนจำนวนมากทำงานส่วนตัว จึงเห็นควรสนับสนุนการส่งเสริมให้เกิดการยกระดับสังคมทำงานส่วนตัวเป็นนายจ้างหรือ SME เพื่อพัฒนาเศรษฐกิจและการจ้างงานในจังหวัดศรีสะเกษ รวมทั้งส่งเสริมแม่บ้าน(นอกกำลังแรงงาน) จำนวน 63,314 คน มีอาชีพด้านหัตถกรรมพื้นบ้าน (OTOP) จะทำให้เกิดการใช้แรงงาน เกิดเป็นมูลค่าทางเศรษฐกิจเพิ่มขึ้น

แรงงานนอกระบบ

ข้อมูลเบื้องต้น การสำรวจแรงงานนอกระบบ ปี 2564 ของ สำนักงานสถิติจังหวัดศรีสะเกษ มีจำนวนผู้มีงานทำ 579,284 คน เป็นแรงงานในระบบ 78,425 คน และนอกระบบ 500,859 คน

แผนภูมิแสดงแรงงานในระบบและนอกระบบปี 2564

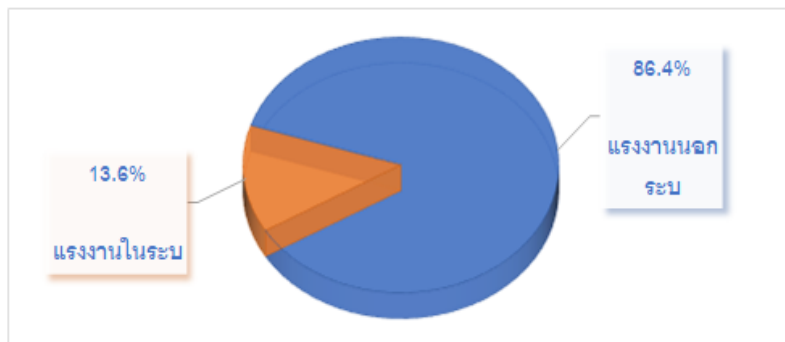

(ที่มา : การสำรวจแรงงานนอกระบบ 2564 สำนักงานสถิติจังหวัดศรีสะเกษ สสช.)

แรงงานในระบบและนอกระบบ เมื่อพิจารณาตามระดับการศึกษาพบว่า ผู้มีงานทำที่มีระดับการศึกษาตั้งแต่ระดับมัธยมศึกษาตอนปลาย เป็นแรงงานในระบบมากกว่าผู้มีงานทำที่มีระดับการศึกษาต่ำกว่ามัธยมศึกษาตอนปลาย โดยเฉพาะผู้มีงานทำที่ไม่ได้เรียน ทั้งหมดเป็นแรงงานนอกระบบ

ตารางแสดงข้อมูลแรงงานในระบบและนอกระบบ จำแนกตามระดับการศึกษาปี 2564 จังหวัดศรีสะเกษ

	ผู้มีงานทำ	แรงงานในระบบ	แรงงานนอกระบบ
รวม	579,284	78,425	500,859
ไม่มีการศึกษา	5,546	-	5,546
ต่ำกว่าประถมศึกษา	200,582	8,807	191,774
ประถมศึกษา	167,799	17,049	150,750
มัธยมศึกษาตอนต้น	83,650	6,841	76,810
มัธยมศึกษาตอนปลาย			
- สายสามัญ	61,955	14,645	47,310
- สายอาชีวศึกษา	8,193	399	7,794

	ผู้มีงานทำ	แรงงานในระบบ	แรงงานนอกระบบ
อุดมศึกษา		-	-
- สายวิชาการ	24,551	15,853	8,698
- สายวิชาชีพ	13,184	4,908	8,276
- สายวิชาการศึกษา	13,824	9,924	3,900

(ที่มา : การสำรวจแรงงานนอกระบบ 2564 สำนักงานสถิติจังหวัดศรีสะเกษ)

เมื่อพิจารณาผู้มีงานทำตามอาชีพพบว่า ผู้มีงานทำภาคเกษตรจำนวน 451,496 คน เป็นแรงงานในระบบเพียงร้อยละ 3.3อยู่นอกระบบถึงร้อยละ 96.7 ส่วนผู้มีงานทำในภาคอุตสาหกรรมการผลิต อุตสาหกรรมภาคบริการและการค้า เป็นแรงงานในระบบต่อแรงงานนอกระบบใกล้เคียงกัน (ร้อยละ 50)

ตารางแสดงข้อมูลจำนวนผู้มีงานทำที่อยู่ในแรงงานในระบบและนอกระบบ จำแนกตามกิจกรรมทางเศรษฐกิจ จังหวัดศรีสะเกษ

กิจกรรมทางเศรษฐกิจ	รวม	แรงงานในระบบ	แรงงานนอกระบบ
เกษตรกรรม	451,496	15,047	436,449
อุตสาหกรรมการผลิต	18,122	9,070	9,052
การบริการและการค้า	109,666	54,308	55,358

(ที่มา : การสำรวจแรงงานนอกระบบ 2564 สำนักงานสถิติจังหวัดศรีสะเกษ)

7. ศาสนา ประเพณี วัฒนธรรม

7.1 การนับถือศาสนา

ประชากรในจังหวัดศรีสะเกษ ปี 2563 มีจำนวนประชากรทั้งสิ้น 1,458,580 คน มีชุมชนหลายกลุ่มอาศัยอยู่ร่วมกัน ได้แก่ ชาวลาว ชาวเขมร ชาวส่วยหรือกวย และเยอ ประชาชนในจังหวัดศรีสะเกษส่วนใหญ่นับถือศาสนาพุทธ ร้อยละ 99.68 นอกนั้นนับถือศาสนาอิสลามและคริสต์ ร้อยละ 0.4 จำนวนวัดในจังหวัดศรีสะเกษรวมทั้งสิ้น 1,386 แห่ง แบ่งเป็นมหานิกาย จำนวน 1,254 แห่ง และธรรมยุต 132 แห่ง มัสยิด จำนวน 1 แห่ง และโบสถ์ จำนวน 12 แห่ง

7.2 ประเพณีและงานประจำปี

จังหวัดศรีสะเกษ มีความหลากหลายทางศิลปวัฒนธรรมและประเพณี แตกต่างกันไปในแต่ละท้องที่ ซึ่งศิลปวัฒนธรรมเป็นตัวบ่งบอกถึงความเชื่อ ค่านิยม ศาสนาและรูปแบบการดำเนินชีวิต ตลอดจนอาชีพของคนในท้องถิ่นนั้น ๆ แต่ละท้องถิ่นจึงมีประเพณีที่หลากหลายและแตกต่างกันออกไปในแต่ละอำเภอ

ปฏิทินเทศกาล งานประเพณี และกิจกรรมจังหวัดศรีสะเกษ

เดือน	กิจกรรม	สถานที่จัด	หมายเหตุ
มกราคม	งานเทศกาลปีใหม่สี่เผ่าไทศรีสะเกษ	สนามศาลากลาง อ.เมืองศรีสะเกษ	
	งานเทศกาลของดีกันทรารมย์และสมโภชน์ศาลหลักเมือง	สนามที่ว่าการอำเภอเมืองกันทรารมย์	
	งานทำบุญตักบาตรสองแผ่นดิน	จุดผ่านแดนถาวรช่องสง่า ต.ไพรพัฒนา อ.ภูสิงห์	
	งานเทศกาลหอมแดง กระจ่างมณี ยางชุมน้อย	สนามที่ว่าการอำเภอยางชุมน้อย	
	งานประเพณี “ห้วงบุญเบิกฟ้า ขึ้น 3 ค่ำ มห้ศจรรย์เดือน 3”	ปราสาทปรางค์กู๋ อ.ปรางค์กู๋	

เดือน	กิจกรรม	สถานที่จัด	หมายเหตุ
มกราคม (ต่อ)	งานประเพณีบุญคุณลาน งานกุ่มข้าวใหญ่	อำเภอโนนคูณ	
	เทศกาลดนตรีในสวนศรี	เกาะกลางน้ำห้วยน้ำคำ อ.เมืองศรีสะเกษ	
กุมภาพันธ์	งานประเพณีบุญเดือน 3 นมัสการหลวงพ่อกษัตริย์ ปรกพันปี	วัดสระกำแพงใหญ่ อ.อุทุมพรพิสัย	
	งานสืบสานตำนานพันปี ประเพณีไหว้พระธาตุ เทศกาลหอมแดง กระทบมิติ อำเภอขุขันธ์	พระธาตุบ้านปราสาท อ.ห้วยทับทัน	
	เทศกาลหอมแดง อำเภอวังหิน	อ.ขุขันธ์	
	เทศกาลหอมแดง อำเภอวังหิน	อ.วังหิน	
	งานเทศกาลข้าวโพดหวาน	สนามหน้าที่ว่าการอำเภอศรีรัตนะ	
มีนาคม	งานเทศกาลดอกคำดวนบานสืบสานประเพณีสี เผ่าไท	สวนสมเด็จพระศรีนครินทร์ศรีสะเกษ อ.เมืองศรีสะเกษ	
	งาน “คำดวนศรีสะเกษไนท์รัน (Lamduan Sisaket Night Run)”	สวนสมเด็จพระศรีนครินทร์ศรีสะเกษ อ.เมืองศรีสะเกษ	
	งานย้อนรำลึกปราสาทสระกำแพงใหญ่ วิสุมะ สงกรานต์แห่งศรีพุกเทพสวรรค์ ขึ้น 2 ค่ำ เดือน 5	วัดสระกำแพงใหญ่ อ.อุทุมพรพิสัย	ตามปฏิทิน จันทรคติ ไทย
เมษายน	งานเปลี่ยนผ้าไตรศรีระสังขารหลวงปู่สรวง	วัดไพรพัฒนา อ.ภูสิงห์	
	งานประเพณีสงกรานต์	ทุกอำเภอ	
	งานขึ้น 8 ค่ำ เดือน 6 บูชาพระพุทธรชินราชไหว้ ยอดทองปราสาทสายรุ้ง ทำบุญเลี้ยงช้าง สืบ สานประเพณีแข่งเรือยาว	วัดศรีบึงบูรพ์ อ.บึงบูรพ์ จ.ศรีสะเกษ	
พฤษภาคม	ฤดูกาลท่องเที่ยวสวนผลไม้ และสวนทุเรียน ภูเขาไฟ	อ.กันทรลักษ์ และอำเภอขุนหาญ	
	งานประเพณีบุญบั้งไฟราชีไศล	สนามหน้าที่ว่าการอำเภอราชีไศล	
มิถุนายน	ฤดูกาลท่องเที่ยวสวนผลไม้และสวนทุเรียนภูเขา ไฟ	อ.กันทรลักษ์ และ อ.ขุนหาญ	
	งานเทศกาลทุเรียนภูเขาไฟศรีสะเกษ	สนามหน้าศาลากลางจังหวัดศรีสะเกษ	ห้วงเดือน มิ.ย.-ก.ค.
	งานเทศกาลทุเรียนภูเขาไฟและของดีศรีขุนหาญ	อ.ขุนหาญ	
	งานเทศกาลผลไม้และของดีกันทรลักษ์	สนามหน้าที่ว่าการอำเภอกันทรลักษ์	
กรกฎาคม	ฤดูกาลท่องเที่ยวสวนผลไม้และสวนทุเรียนภูเขา ไฟ	อ.กันทรลักษ์ และ อ.ขุนหาญ	
	กิจกรรม”Sisaket Night Run)” วิ่งปิดเมือง	อ.เมืองศรีสะเกษ	
	กิจกรรม “ทุ่งกุลาละโว่ TBK Trail Run”	เขตรักษาพันธุ์สัตว์ป่าพนมดงรัก อ.ขุนหาญ	
สิงหาคม	การแข่งขันวอลเลย์บอล “ศึกลูกยางถ้วย ก ชิง ถ้วยพระราชทานสมเด็จพระกนิษฐาธิราชเจ้า กรมสมเด็จพระเทพรัตนราชสุดาฯ สยามบรม ราชกุมารี”	อาคารวิสมหมาย อ.เมืองศรีสะเกษ	

เดือน	กิจกรรม	สถานที่จัด	หมายเหตุ
กันยายน	ประเพณีบวงสรวงปราสาทโดนตวล	ปราสาทโดนตวล อ.กันทรลักษ์	
	งานประเพณีแซนโฌนตา	สนามที่ว่าการอำเภออุซันต์	ห้วงเดือน ก.ย.-ต.ค.
ตุลาคม	งานประเพณีแซนโฌนตา	สนามที่ว่าการอำเภออุซันต์	ห้วงเดือน ก.ย.-ต.ค.
	งานประเพณีแข่งเรือยาวราชไศล	ลำน้ำมูลหลังที่ว่าการอำเภอราชไศล	
พฤศจิกายน	ฤดูกาลท่องเที่ยว “คำคูดาว เข้าชมทะเลหมอก” ณ ผามออีแดง	อุทยานแห่งชาติเขาพระวิหาร อ.กันทรลักษ์	
	งานขึ้น 15 ค่ำ เดือน 12 ย้อนรำลึกปราสาท สระกำแพงน้อย	ปราสาทสระกำแพงน้อย อ.อุทุมพรพิสัย	
	งานประเพณีลอยกระทง	ทุกอำเภอในจังหวัด	
	งานวิ่ง “Sisaket Run Mini-Half Marathon”	เกาะกลางน้ำห้วยน้ำคำ อ.เมืองศรีสะเกษ	
ธันวาคม	ฤดูกาลท่องเที่ยว “คำคูดาว เข้าชมทะเลหมอก” ณ ผามออีแดง	อุทยานแห่งชาติเขาพระวิหาร อ.กันทรลักษ์	
	งานวิ่งมินิ-ฮาล์ฟมาราธอนเฉลิมพระเกียรติสู่ผา มออีแดง	อุทยานแห่งชาติเขาพระวิหาร อ.กันทรลักษ์	
	การแข่งขันวงโยธวาทิตโลก ชิงถ้วยพระราชทาน	อ.เมืองศรีสะเกษ	

เทศกาลและงานประเพณีที่สำคัญ

1. งานเทศกาลปีใหม่สี่เผ่า ไทศรีสะเกษ

การจัดงานเทศกาลปีใหม่สี่เผ่า ไทศรีสะเกษ จัดขึ้นที่บริเวณสนามหน้าศาลากลางจังหวัดศรีสะเกษ เพื่อเป็นการส่งท้ายปีเก่า ต้อนรับปีใหม่เป็นประจำทุกปี ทั้งยังเพื่อหารายได้ช่วยเหลือกิจการสาธารณกุศลต่าง ๆ อันเป็นส่วนรวมและช่วยเหลือบรรเทาทุกข์แก่ผู้ประสบสาธารณภัย โดยภายในงานมีกิจกรรมประกอบด้วย การออกร้านธารากาชาด การจัดนิทรรศการกาชาด การออกร้านนิทรรศการ นิทรรศการส่วนราชการ การจำหน่ายสินค้าหนึ่งตำบลหนึ่งผลิตภัณฑ์ การประกวดผลผลิตทางการเกษตร การแข่งขันกีฬา อบจ.ศรีสะเกษ คัพ การประกวดหุ่นน้อยยุวทูตกาชาด การประกวดวงดนตรี การประกวดส้มตำลีลา การประกวดธิดาสี่เผ่าไทย และการแสดงคอนเสิร์ตจากศิลปินต่างๆ มากมาย



ในส่วนของการจัดการบริหารส่วนจังหวัดศรีสะเกษ ได้สนับสนุนงานเทศกาลปีใหม่สี่เผ่า ไทศรีสะเกษ เป็นประจำทุกปี โดยการจัดมหกรรมกีฬาและนันทนาการ อบจ.ศรีสะเกษ คัพ เช่น กีฬาเซปักตะกร้อ กีฬาวอลเลย์บอล แอโรบิกเพื่อสุขภาพ ทั้งนี้เพื่อพัฒนาคุณภาพชีวิตของประชาชนและเยาวชนให้มีสุขภาพพลานามัยที่ดีปราศจากโรคภัยไข้เจ็บลดปัญหาของสังคมจากยาเสพติด และเพื่อเป็นการสนองนโยบายของรัฐด้านการพัฒนากีฬา

2. งานเทศกาลดอกล่ำดวนบานสืบสานประเพณีสี่เผ่าไทศรีสะเกษ



ในช่วงเดือนมีนาคมของแต่ละปี ดอกล่ำดวนซึ่งเป็นพันธุ์ไม้มงคล พระราชทานและเป็นต้นไม้/ดอกไม้ประจำจังหวัดศรีสะเกษ มีขึ้นอยู่ตามธรรมชาติโดยทั่วไปโดยเฉพาะในสวนสมเด็จพระศรีนครินทร์ศรีสะเกษ อันเป็นสวนสมเด็จพระศรีนครินทร์แห่งแรกของประเทศไทย ที่มีต้นล่ำดวนมากกว่า 50,000 ต้นได้ออกดอกบานสะพรั่ง ส่งกลิ่นหอมอบอวลไปทั่วทั้งเมือง เปรียบเสมือนเมืองในเทพนิยาย

จังหวัดศรีสะเกษได้ร่วมกับมูลนิธิสวนสมเด็จพระศรีนครินทร์ การท่องเที่ยวแห่งประเทศไทย องค์กรปกครองส่วนท้องถิ่น ภาคเอกชน และส่วนราชการทุกหน่วยงานภายในจังหวัดศรีสะเกษ กำหนดจัดงานเทศกาลดอกล่ำดวนบานสืบสานประเพณีสี่เผ่าไทศรีสะเกษขึ้น ณ บริเวณสวนสมเด็จพระศรีนครินทร์ศรีสะเกษ



ความโดดเด่นของเทศกาลคือการแสดงประกอบแสง สี เสียง ชุด ศรีพุกเศวร ซึ่งเป็นการแสดงที่ย้อนยุคบอกเล่าตำนานของการสร้างเมืองศรีสะเกษ หรือ เมืองศรีนครล่ำดวน ในอดีต นับเป็นการแสดงละครกลางแจ้งสมบูรณ์แบบที่สุครายการหนึ่งของประเทศไทย ประกอบด้วยนักแสดงจำนวนกว่า 1,000 คน และชุดการแสดงหลายรายการ โดยเฉพาะ ระบุว่าศรีพุกเศวร ซึ่งเป็นการแสดงนาฏศิลป์ ที่ได้รับการออกแบบโดยกรมศิลปากร



นอกจากนั้น ยังมีการแสดงดนตรี การฟ้อนรำ และศิลปะพื้นบ้านของชน 4 เผ่าไท ศรีสะเกษ ได้แก่ ลาว กูย เยอ และ เขมร ซึ่งเป็นกลุ่มชาติพันธุ์ดั้งเดิมที่ตั้งถิ่นฐานอยู่ในพื้นที่จังหวัดศรีสะเกษ และระหว่างชมการแสดงนักท่องเที่ยวจะได้สัมผัสกับรสชาติอาหารพื้นเมืองในบรรยากาศการรับประทานอาหารแบบ พาข้าวแฉง หรือการรับประทานอาหารมือเปล่าท่ามกลางกลิ่นหอมของดอกล่ำดวน

3. เทศกาลงานเงาะ ทุเรียนภูเขาไฟ และของดีศรีสะเกษ

จังหวัดศรีสะเกษ ถือเป็นแผ่นดินทองแห่งอีสานใต้ เนื่องจากมีสภาพดินที่อุดมสมบูรณ์ โดยเฉพาะเขตที่ราบลุ่มน้ำมูล และเขตที่ราบลุ่มตอนกลางของจังหวัดในบริเวณที่เรียกว่า ดงภูดินแดง ที่มีลักษณะดินเป็นดินร่วนปนทรายสีแดง (จึงเรียกว่า ดงดินแดง หรือ ภูดินแดง) มีความอุดมสมบูรณ์สูง สามารถปลูกพืชเศรษฐกิจสำคัญได้ ภูดินแดงเป็นภูเขาไฟเก่าที่มีพื้นที่กว้างขวาง อยู่ลึกเข้ามาจากแนวเทือกเขาพนมดงรักชายแดนไทยกับกัมพูชาเป็นรอยต่อของอำเภอเบญจลักษณ์ อำเภอน้ำเกลี้ยง อำเภอศรีรัตนะ อำเภอขุนหาญและอำเภอกันทรลักษณ์เขตนี้จึงเป็นย่านที่ปลูกพืชสวนสำคัญๆ ได้ผลดี เช่น เงาะ ทุเรียน มังคุดลองกอง มะยงชิด สะตอ ยางพารา ลำไย ลิ้นจี่มะปรางหวาน กระท้อน ส้มโอ มะม่วง โดยเฉพาะ การผลิตเงาะและทุเรียน จังหวัดศรีสะเกษถือเป็นแห่งผลิตแห่งแรกและเป็นแหล่งใหญ่ที่สุดในภาคตะวันออกเฉียงเหนือ โดยมีพื้นที่ปลูกกว่า 7,000 ไร่ เงาะที่ผลิตเป็นพันธุ์เงาะโรงเรียน ส่วนทุเรียนเป็นพันธุ์หมอนทอง พันธุ์ชะนี จึงเป็นแหล่งพืชสวนและผลไม้อันเป็นผลิตผลทางการเกษตรเพื่อการส่งออกแหล่งใหญ่ที่สำคัญแห่งหนึ่งของประเทศไทย นอกจากนี้ ยังมีพืชผลอื่น ๆ ที่ออกผลตลอดทั้งปี





ดังนั้น ในเดือนมิถุนายนของทุกปีจังหวัดศรีสะเกษจึงกำหนดเป็นช่วงเทศกาลเงาะทุเรียนภูเขาไฟ และของดีศรีสะเกษเพื่อส่งเสริมการท่องเที่ยวเชิงเกษตรและการท่องเที่ยวเชิงนิเวศของจังหวัด รวมทั้งการเผยแพร่ชื่อเสียงของผลไม้และพืชผลทางการเกษตรจากศรีสะเกษมี ขบวนการบูรณาการระดับด้วยผลไม้กิจกรรมคาราวานการท่องเที่ยวชมสวนและชิมผลไม้ไปตามสวนในพื้นที่เพาะปลูกสำคัญ เช่น ในเขตอำเภอกันทรลักษ์ และอำเภอขุนหาญ รวมทั้งการจำหน่ายผลไม้และพืชผลทางการเกษตรคุณภาพดี ราคาอย่างมเยา

4. งานประเพณีแซนโฌนตา งานบุญสารทเดือนสิบของชาวไทยเขมร

เทศกาลงานบุญประเพณีแซนโฌนตาหรือประเพณีเช่นผีปูด ในเดือนสิบ หรือถ้าเรียกกันแบบเต็มๆ ตามชื่อเรียกของชาวไทยเขมรว่า แซนโฌนตาแคเป็น หมายถึง การเช่นผีปูดเดือนสิบหรืองานบุญสารทเดือนสิบ ซึ่งชาวไทยเขมรทุกที่ทั่วระแวงไม่ว่าในไทยหรือฝั่งกัมพูชาจะต้องประกอบกิจกรรมงานบุญนี้เพื่ออุทิศส่วนกุศลแก่ญาติ พี่น้องที่ล่วงลับไปแล้วเป็นประจำทุกปี ปัจจุบันในอำเภอขุขันธ์ จังหวัดศรีสะเกษ ได้มีการจัดงานประเพณี



แซนโฌนตาขึ้นเป็นประจำทุกปี ทั้งนี้เพื่อเป็นการสืบสานประเพณีที่ดั้งเดิมและถือเป็นวันครอบครัวอีกวันหนึ่งของคนไทยเขมรประจวบกับในอำเภอนี้และอำเภอใกล้เคียงมีชาวไทยเขมรอาศัยอยู่เป็นจำนวนมากจึงถือจัดงานประเพณีนี้เป็นเอกลักษณ์งานประจำอำเภอขุขันธ์ โดยงานนี้จะมีกิจกรรมต่างๆ ที่เกี่ยวข้องกับประเพณีแซนโฌนตาและวัฒนธรรมท้องถิ่นชาวไทยเขมรอย่างมากมาย

7.3 ภูมิปัญญาท้องถิ่น ภาษาถิ่น

ภูมิปัญญาท้องถิ่น

ภูมิปัญญาท้องถิ่นหรือภูมิปัญญาชาวบ้าน หมายถึง ทุกสิ่งทุกอย่างที่ชาวบ้านคิดขึ้นได้เอง และนำมาใช้ในการแก้ปัญหา เป็นเทคนิควิธีเป็นองค์ความรู้ของชาวบ้านทั้งทางกว้าง และทางลึกที่ชาวบ้านคิดเอง ทำเอง โดยอาศัยศักยภาพที่มีอยู่ แก้ปัญหาการดำเนินชีวิตในท้องถิ่นได้อย่างเหมาะสมกับยุคสมัย อาจแบ่งเป็น 2 ลักษณะ คือ ภูมิปัญญาที่เป็นนามธรรม และเป็นรูปธรรม ยกตัวอย่างภูมิปัญญาท้องถิ่นในพื้นที่จังหวัดศรีสะเกษ ดังนี้

- นายบุญมี สุระโคตร เกษตรกรบ้านอุ่มแสง ตำบลคู อำเภอรามันศรีสะเกษ ได้ใช้วิถีเกษตรอินทรีย์ เพื่อผลิตข้าวหอมมะอินทรีย์ ที่มีคุณภาพดี และมีต้นทุนต่ำ และขยายองค์ความรู้ดังกล่าวให้แก่เพื่อนบ้าน โดยจัดตั้งกลุ่มวิสาหกิจชุมชนบ้านอุ่มแสง (เกษตรทิพย์) เพื่อการแก้ไขปัญหาในการทำการเกษตร

- นายแก่นฟ้า แสนเมือง เกษตรกรในชุมชนศิระชะอโศก ตำบลกระแซง อำเภอกันทรลักษ์ จังหวัดศรีสะเกษ เป็นผู้เชี่ยวชาญด้านกลีกรมไร้สารพิษอย่างครบวงจร (เฉพาะการปลูกพืช ไม่มีการเลี้ยงสัตว์) เป็นผู้คิดค้นการทำปุ๋ยชีวภาพอัดเม็ด โดยใช้เครื่องมือที่ประดิษฐ์คิดค้นขึ้นเอง

- นางเหรียญทอง สุทธิปัญญา อาชีพทำนา บ้านอิเซ อำเภอโพธิ์ศรีสุวรรณ จังหวัดศรีสะเกษ สามารถนำเอาเครื่องถาดวัลย์ที่มีอยู่ในท้องถิ่นมาประดิษฐ์เป็นเครื่องประดับตกแต่ง เช่น แจกัน ตะกร้า กระเช้าผลไม้ จำหน่ายสร้างรายได้ให้แก่ครอบครัว

- นายสมศรี คำผาย อาชีพทำนา บ้านกอย ตำบลคู อำเภอราชไศล จังหวัดศรีสะเกษ มีความสามารถในการตีเหล็ก ประกอบเป็นมีดพั่ว มีด อีโต้หัวตัด อีโต้มีอก เสียม เคียว มีดแหลม มีดตอก ดาบ หรืออื่น ๆ ได้ทุกประเภท

- นางฮอง กำเกี๋ยง ชาวบ้านบ้านโนน ตำบลอิเซ อำเภอโพนศรีสุวรรณ จังหวัดศรีสะเกษ เป็นหมอพื้นบ้านที่สะสมองค์ความรู้ และภูมิปัญญาจากตาและยาย และได้ศึกษาเพิ่มเติมจากหลวงพ่อบุญ มีความรู้ ความเชี่ยวชาญ มีสมุนไพรรักษาโรคได้หลายโรค เช่น แก้ปวดแข็งปวดขา ปวดหลัง ปวดเอว ฯลฯ

- ร้อยตำรวจตรี วิชัย สุริยอุท ข้าราชการบำนาญที่เป็นนักพัฒนาตัวอย่าง เป็นผู้นำการอนุรักษ์ ทรัพยากรธรรมชาติและสิ่งแวดล้อมที่เผยแพร่ชื่อเสียงของจังหวัดศรีสะเกษ ด้วยการรณรงค์ปลูกต้นไม้ที่โตเร็ว กินได้ ลำต้นใช้ปลูกบ้านเรือนที่อยู่อาศัยหรือสามารถนำไปใช้ประโยชน์อื่น ๆ นอกจากนี้ยังรณรงค์ให้ชาวบ้านเปลี่ยนจากการทำนาปี มาเป็นการทำไร่นาสวนผสม

ภาษาถิ่น

จังหวัดศรีสะเกษ มีชุมชนหลายกลุ่มตั้งถิ่นฐานอาศัยอยู่ร่วมกัน ได้แก่ ชาวลาว ชาวเขมร ชาวกูย (หรือส่วย หรือกวย) และเยอ ซึ่งมีการพูดภาษาถิ่นต่าง ๆ กัน อาทิ ภาษาลาว (สำเนียงลาวใต้ซึ่งใช้ครอบคลุมทั้งฝั่งอุบลราชธานีและจำปาศักดิ์), ภาษากูย, ภาษาเยอ และภาษาเขมรถิ่นไทย



กลุ่มชาติพันธุ์ไท-ลาว แบ่งออกเป็น 2 ส่วนใหญ่ ๆ คือ

1. ชาวไทอีสานดั้งเดิมที่ตั้งถิ่นฐานมานานแล้วไม่ต่ำกว่า 300 ปี
2. ชาวลาวที่โยกย้ายถิ่นมาจากประเทศลาวหรือฝั่งซ้ายแม่น้ำโขง ตั้งแต่สมัยรัชกาลที่ 1 เป็นต้นมา ทั้ง 2 กลุ่มมีภาษาในการสื่อสาร เป็นของตนเองทั้งภาษาพูดและภาษาเขียน ได้แก่ อักษรไทยน้อย และอักษรธรรมอีสาน ซึ่งเป็นตัวอักษรที่พัฒนามาจากตัวฝักขาม ในสมัยสุโขทัยพร้อมกับการเข้ามาของศาสนาพุทธในดินแดนอีสาน สำเนียงภาษาพูดของกลุ่มชาติพันธุ์ชาวไท-ลาว จัดอยู่ในตระกูลภาษาไท-กะได โดยชาวไทอีสานดั้งเดิมจะมีสำเนียงพูดเป็น

ภาษาถิ่นอีสานถิ่นใต้สำเนียงเดียวกับจังหวัดอุบลราชธานี, อำนาจเจริญ และยโสธร ส่วนชาวลาวที่โยกย้ายมาทีหลัง จะมี 2 กลุ่มคือชาวลาวเวียงจันทน์และชาวลาวจำปาศักดิ์ โดยสำเนียงลาวเวียงพบได้มากในตัวอำเภอเมืองศรีสะเกษ อำเภอขุนหาญ และอำเภอขุขันธ์ ซึ่งเป็นสำเนียงเดียวกับนครหลวงเวียงจันทน์ในประเทศลาว มีลักษณะการพูด เนิบช้าและเหน่อ และภาษาลาวใต้ในแขวงจำปาศักดิ์, ประเทศลาว มีสำเนียงการพูดที่ห้วนสั้น การเข้ามาของชาวลาวฝั่งซ้ายแม่น้ำโขงไม่ทราบปีที่แน่ชัด แต่พบการเคลื่อนย้ายครั้งใหญ่ในสมัยรัชกาลที่ ๓ และรัชกาลที่ ๕ และยุคสงครามกลางเมืองลาวคอมมิวนิสต์ (พ.ศ. 2496-2518) ในจังหวัดศรีสะเกษมีความแตกต่างจากสำเนียงของกลุ่มชาติพันธุ์ลาวในจังหวัดทางตอนบนของภาคตะวันออกเฉียงเหนือ เนื่องจากพื้นฐานการพัฒนาและถิ่นฐานเดิมที่แตกต่างกันไป โดยรวมแล้วกลุ่มภาษาไทกะไดในจังหวัดศรีสะเกษถูกแบ่งออกเป็น 3 สำเนียง คือ ไทอีสาน ลาวเวียง และลาวใต้ โดยหลอมรวมเป็นวัฒนธรรมไท-ลาวของชาวศรีสะเกษ อย่างไรก็ตามก็มักเรียกรวมกลุ่มวัฒนธรรมกลุ่มนี้ว่าชาวลาว

บ้านเรือน บ้านของชาวลาวมีลักษณะการก่อสร้างเหมือนกับบ้านเรือนของชาวไทยอีสานทั่ว ๆ ไป คือ ลักษณะตัวบ้านทั้งหลังสร้างด้วยไม้ หลังคามุงกระเบื้อง มีห้องขนาดใหญ่

การแต่งกาย ผู้ชายแต่งกายด้วยกางเกงผ้าฝ้ายขากระบอก เสื้อผ้าฝ้ายคอกลม ผ้าขาวม้าคาดเอว ส่วนผู้หญิงนุ่งผ้าซิ่น เสื้อแขนกระบอกคอกลมหรือกระโจมอก

กลุ่มชาติพันธุ์ส่วย (กวย, กวย หรือกวย) ในเอกสารสมัยต้นกรุงรัตนโกสินทร์เรียกชาวเขมรป่าดง มีเพียงภาษาพูดเท่านั้น สำเนียงและคำศัพท์ร่วมหลายคำคล้ายภาษาข่า ภาษาแสก ภาษาไส่ ล้วนจัดอยู่ในตระกูลภาษาออสโตรเอเชียติก (มอญ-เขมร) ช่วยให้สามารถสื่อสารกันได้ ภาษากวยยังเป็นภาษาพิเศษที่ใช้ในการประกอบพิธีกรรมของหมอควาญช้าง สำหรับการบวงสรวงผีก่อนการออกจับช้างป่า มีกลุ่มชาติพันธุ์กวย ตั้งถิ่นฐานอยู่ในบางส่วนของอำเภอราชไศล เมืองจันทร์ ห้วยทับทัน อุทุมพรพิสัย ปรารังค์กู๋ เมืองศรีสะเกษ น้ำเกลี้ยง ศรีรัตนะ ไพรบึง ขุนหาญ และอำเภอกันทรลักษ์



การแต่งกาย ผู้ชายจะแต่งตัวด้วยเสื้อคอกลมผ่าหน้า นุ่งโสร่งสีสันทันต่าง ๆ หรือกางเกงขาก๊วยสั้น ผ้าขาวม้าคาดเอวหรือคล้องไหล่ ผู้หญิงจะนุ่งผ้าถุงมีเชิงหรือไม่มี กระตุ่มทำด้วยเงินเสื้อแขนกระบอกสีสันทันต่าง ๆ ผ้าเปียงเป็นผ้าขาวม้าหรือผ้าลายลูกแก้วสีครีมดำ



กลุ่มชาติพันธุ์เยอ มีเพียงภาษาพูด ซึ่งมีคำศัพท์ส่วนใหญ่คล้ายกับภาษากวยแต่มีสำเนียงที่แตกต่างและเพี้ยนไปจากภาษากวยตามสภาพแวดล้อม นักภาษาศาสตร์ให้ความเห็นว่าภาษาเยอคือภาษากวยที่มีความใกล้เคียงกับภาษาลาว ส่วนภาษากวยคือภาษาเยอที่ใกล้เคียงกับภาษาเขมร อย่างไรก็ตาม ภาษาเยอจัดเป็นภาษาในตระกูลภาษาออสโตรเอเชียติก (มอญ-เขมร) เช่นกัน โดยพบว่ามีารพูดภาษาดังกล่าวนี้ในบางพื้นที่ของอำเภอไพรบึง, พยุห์, ศรีรัตนะ, และอำเภอน้ำเกลี้ยง

การแต่งกาย ผู้ชายจะนุ่งโสร่งหรือผ้าสีต่าง ๆ เป็นโจงกระเบน มีผ้าขาวม้าคาดเอวหรือคล้องไหล่เครื่องประดับมีสร้อยคอรูปแบบตง ๆ ส่วนผู้หญิงจะแต่งกายด้วยเสื้อแขนกระบอกคอกลมหรือคอสีสันทันต่าง ๆ นุ่งผ้าถุงโจงกระเบน มีเสื้อสีสันทันต่าง ๆ แต่ไม่มีลวดลายด้านใน

4. กลุ่มชาติพันธุ์เขมร มีภาษาพูดที่จัดเป็นภาษาเขมรถิ่นไทย หรือเขมรสูง (ขแมร์เลอ) เนื่องจากมีสำเนียงและคำศัพท์หลายคำแตกต่างไปจากภาษาพูดของชาวเขมรในประเทศกัมพูชา ซึ่งจัดเป็นชาวเขมรลุ่มหรือเขมรด่า (ขแมร์กรอม) อย่างไรก็ตาม จากผลการวิจัยของทั้ง 2 สำเนียง คือ ภาษาเขมรถิ่นไทยและภาษาเขมรถิ่นกัมพูชา ภาษาเขมรถิ่นไทยหรือเขมรสูงสามารถใช้พูดสื่อสารกับชาวเขมรในประเทศกัมพูชาได้ แต่ภาษาเขมรลุ่มในประเทศกัมพูชามักไม่ค่อยเข้าใจภาษาเขมรสูง โดยในพื้นที่จังหวัดศรีสะเกษมีกลุ่มชาติพันธุ์ชาวเขมรสูงอาศัยอยู่หนาแน่นในอำเภอกุสิงห์, ขุขันธ์, ขุนหาญ, กันทรลักษ์, รวมทั้งบางส่วนของอำเภอศรีรัตนะ, ไพรบึง, ปรารังค์กู๋ และอำเภอยะนิง ซึ่งคิดเป็นสัดส่วนประมาณร้อยละ 20 ของประชากรทั้งจังหวัด

การแต่งกาย ลักษณะการแต่งกายของคนพื้นเมืองเขมรชายแต่งกายด้วยเสื้อคอกลมผ่าหน้า นุ่งโสร่งสีสันทันต่าง ๆ ผ้าขาวม้าคาดเอวหรือคล้องไหล่ ผ้าขาวม้าที่ใช้ลายขาวดำเล็กกว่าคนพื้นเมืองลาวใช้ ส่วนผู้หญิงจะแต่งกายด้วยการนุ่งผ้าถุงลายตั้ง มีเชิงตามขวางสองชั้น ชั้นบนกว้าง ชั้นล่างแคบ ระบายรอยต่อคาดด้วยสีแดง เสื้อดำย้อมมะเกลือ แขนกระบอกรัดรูปตามรอยตะเข็บถักด้วยสีต่างๆ ชายเสื้อผ่าทั้งสองด้าน ยาวประมาณ 6 นิ้ว กระตุ่มทำด้วยเงิน ผ้าคล้องไหล่มีสีสันทันต่าง ๆ ผ้าคล้องคอนิยมหย่อนชายผ้าขาวม้าข้างหน้า



7.4 OTOP สินค้าพื้นเมืองและของที่ระลึก

จังหวัดศรีสะเกษ มีสถานประกอบการ OTOP รวม 2,425 แห่ง กระจายทุกอำเภอของจังหวัดศรีสะเกษ มีผู้ประกอบการ OTOP ผลิตผลิตภัณฑ์หลากหลาย รวมผู้ประกอบการ 2,658 แห่ง จำแนกเป็นผู้ประกอบการ OTOP ด้านของใช้ 866 แห่ง อาหาร 845 แห่ง และผ้า 699 แห่ง สมุนไพร 160 แห่ง และเครื่องดืม 88 แห่ง

แผนภูมิแสดงข้อมูลผู้ประกอบการ OTOP จำแนกตามผลิตภัณฑ์ ณ กรกฎาคม 2564

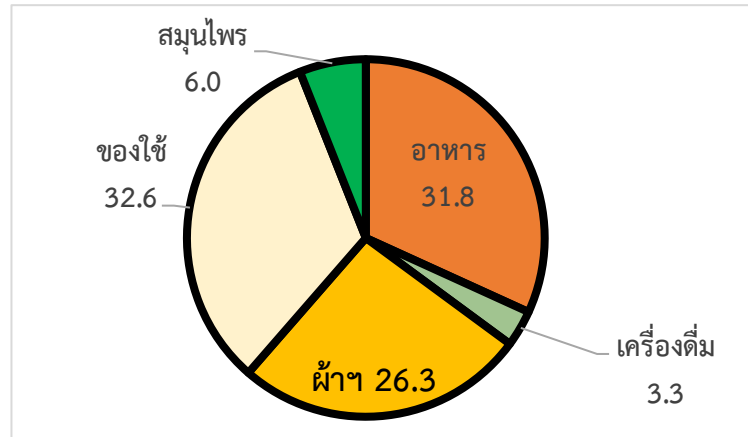

(ที่มา : สำนักงานพัฒนาชุมชนจังหวัดศรีสะเกษ)

ผู้ประกอบการจำนวน 2,425 แห่ง ทำการผลิตสินค้า OTOP เป็นรายการในแต่ละด้านการผลิตรวม 4,903 รายการ โดยมีการผลิตอาหารมากที่สุด 1,650 รายการ ผ้า 1,472 รายการ และของใช้ 1,358 รายการ

แผนภูมิแสดงข้อมูลรายการผลิตสินค้า OTOP

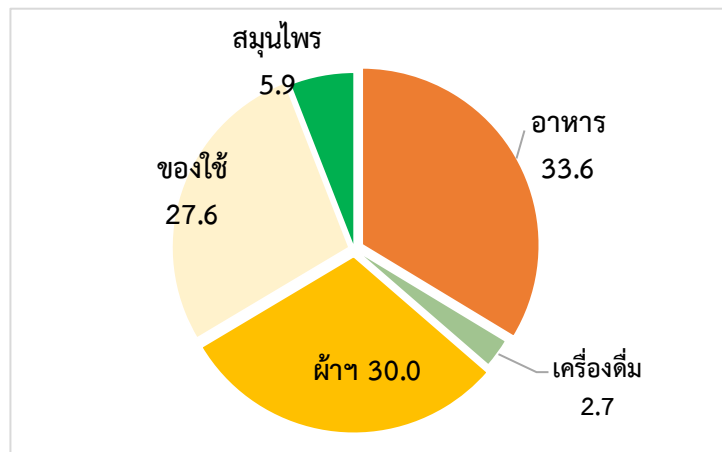

(ที่มา : สำนักงานพัฒนาชุมชนจังหวัดศรีสะเกษ)

ยอดขายของผลิตภัณฑ์ OTOP ขยายตัวอย่างต่อเนื่อง จาก 3,549.439 ล้านบาท ในปี 2560 เป็น 6,309.115 ล้านบาท ในปี 2563 ส่วนปี 2564 ข้อมูล ณ 30 กรกฎาคม 2564 จำหน่ายได้ 6,286.104 ล้านบาท ทั้งนี้ในช่วง 2561 – 2563 มียอดขาย ขยายตัวเฉลี่ยปีละ 21.4

ตารางแสดงมูลค่าจำหน่ายผลิตภัณฑ์ OTOP จังหวัดศรีสะเกษ

	2560	2561	2562	2563	2564
มูลค่าจำหน่าย	3,549	4,646	5,733	6,309	6,286
อัตราการขยายตัว	-	30.9	23.3	10.1	-

(ที่มา : สำนักงานพัฒนาชุมชนจังหวัดศรีสะเกษ ปี2564 ข้อมูล ณ 30 กรกฎาคม 2564)

จังหวัดศรีสะเกษ มีผลิตภัณฑ์ที่ผ่านการคัดสรรเป็นสุดยอดหนึ่งตำบลหนึ่งผลิตภัณฑ์ (OTOP Product Champion : OPC) จากกรมการพัฒนาชุมชน จำนวน 237 ผลิตภัณฑ์ ดังนี้

ระดับ 1 ดาว จำนวน 16 ผลิตภัณฑ์

- | | | | |
|---------------------------|-------|----|-----------|
| 1) อาหาร | จำนวน | 4 | ผลิตภัณฑ์ |
| 2) เครื่องดื่ม | จำนวน | - | ผลิตภัณฑ์ |
| 3) ผ้าและเครื่องแต่งกาย | จำนวน | - | ผลิตภัณฑ์ |
| 4) ของใช้ ตกแต่ง ที่ระลึก | จำนวน | 10 | ผลิตภัณฑ์ |
| 5) สมุนไพรที่ไม่ใช่อาหาร | จำนวน | 2 | ผลิตภัณฑ์ |

ระดับ 2 ดาว จำนวน 50 ผลิตภัณฑ์

- | | | | |
|---------------------------|-------|----|-----------|
| 1) อาหาร | จำนวน | 5 | ผลิตภัณฑ์ |
| 2) เครื่องดื่ม | จำนวน | - | ผลิตภัณฑ์ |
| 3) ผ้าและเครื่องแต่งกาย | จำนวน | 2 | ผลิตภัณฑ์ |
| 4) ของใช้ ตกแต่ง ที่ระลึก | จำนวน | 43 | ผลิตภัณฑ์ |
| 5) สมุนไพรที่ไม่ใช่อาหาร | จำนวน | - | ผลิตภัณฑ์ |

ระดับ 3 ดาว จำนวน 84 ผลิตภัณฑ์

- | | | | |
|---------------------------|-------|----|-----------|
| 1) อาหาร | จำนวน | 7 | ผลิตภัณฑ์ |
| 2) เครื่องดื่ม | จำนวน | 1 | ผลิตภัณฑ์ |
| 3) ผ้าและเครื่องแต่งกาย | จำนวน | 17 | ผลิตภัณฑ์ |
| 4) ของใช้ ตกแต่ง ที่ระลึก | จำนวน | 59 | ผลิตภัณฑ์ |
| 5) สมุนไพรที่ไม่ใช่อาหาร | จำนวน | - | ผลิตภัณฑ์ |

ระดับ 4 ดาว จำนวน 66 ผลิตภัณฑ์

- | | | | |
|---------------------------|-------|----|-----------|
| 1) อาหาร | จำนวน | 15 | ผลิตภัณฑ์ |
| 2) เครื่องดื่ม | จำนวน | 4 | ผลิตภัณฑ์ |
| 3) ผ้าและเครื่องแต่งกาย | จำนวน | 23 | ผลิตภัณฑ์ |
| 4) ของใช้ ตกแต่ง ที่ระลึก | จำนวน | 17 | ผลิตภัณฑ์ |
| 5) สมุนไพรที่ไม่ใช่อาหาร | จำนวน | 7 | ผลิตภัณฑ์ |

ระดับ 5 ดาว จำนวน 21 ผลิตภัณฑ์

1) อาหาร	จำนวน	8	ผลิตภัณฑ์
2) เครื่องดื่ม	จำนวน	1	ผลิตภัณฑ์
3) ผ้าและเครื่องแต่งกาย	จำนวน	9	ผลิตภัณฑ์
4) ของใช้ ตกแต่ง ที่ระลึก	จำนวน	2	ผลิตภัณฑ์
5) สมุนไพรที่ไม่ใช่อาหาร	จำนวน	1	ผลิตภัณฑ์

สินค้าพื้นเมืองและสินค้าที่ระลึกของจังหวัดศรีสะเกษ ได้แก่ ผ้าไหม และผ้าฝ้ายลายขิด ทอกันมากที่อำเภอบึงบูรพ์ และอุทุมพรพิสัย สินค้าหัตถกรรม เช่น ครุฑน้อย เกวียนน้อย รวมทั้งตะกร้าและกระเป๋าจักสาน ซึ่งทำด้วยฝีมืออันประณีต หาซื้อได้บริเวณถนนราชการรถไฟ นอกจากนี้ยังมีสินค้าประเภทอาหาร เช่น ไข่เค็ม อำเภอไพรบึง หอมแดง กระเทียม และกระเทียมโทนดองน้ำผึ้งคุณภาพดี ที่หาซื้อได้ทั่วไป



8. ทรัพยากรธรรมชาติ

8.1 น้ำ

1) ปริมาณน้ำฝน เฉลี่ยประมาณ 1,300 – 1,400 มม.

ปริมาณน้ำฝนเฉลี่ยต่อปี

หน่วย : มิลลิเมตร (mm)

2560	2561	2562
1,646.9	1,442.5	1,202.5

(ที่มา : สถานีตรวจอากาศจังหวัดศรีสะเกษ)

2) ปริมาณน้ำที่เก็บทั้งปี ในช่วง 2561 – 2562 เก็บน้ำได้รวม 781.63 ลบ.ม./หน่วย

	2561	2562
อ่างเก็บน้ำ (ลบ.ม.)	716.83	716.83
ฝายคอนกรีต (ลบ.ม.)	63.80	63.80
รวม (ลบ.ม.)	781.63	781.63

3) แหล่งน้ำธรรมชาติที่สำคัญ จังหวัดศรีสะเกษมีพื้นที่น้ำและลุ่มน้ำ 227,152 ไร่ สามในสี่ของพื้นที่ทั้งหมด โดยมีแหล่งน้ำที่สำคัญ ดังนี้

3.1) แม่น้ำมูล มีต้นกำเนิดและไหลจากจังหวัดนครราชสีมาเข้าสู่จังหวัดศรีสะเกษ บริเวณอำเภอราชไศล ซึ่งเป็นที่บรรจบของลำน้ำเสียวที่หัวภูดินอำเภอราชไศลเรียกกันว่า วังใหญ่ผ่านพื้นที่อำเภอราชไศล อำเภออุทุมพรพิสัย อำเภอเมืองศรีสะเกษ อำเภอขามเฒ่า และอำเภอกันทรารมย์ แล้วไหลไปบรรจบกับแม่น้ำชีที่จังหวัดอุบลราชธานี

3.2) ห้วยทับทัน ต้นลำธารที่เทือกเขาพนมดงรัก บริเวณเขตพื้นที่อำเภอบัวเชด จังหวัด สุรินทร์ เป็นเส้นแบ่งเขตระหว่างจังหวัดสุรินทร์กับจังหวัดศรีสะเกษ ในเขตอำเภอห้วยทับทัน อำเภอเมืองจันทร์ อำเภอโพธิ์ศรีสุวรรณ อำเภอบึงบูรพ์ ไหลลงลำน้ำมูลที่บ้านห้วย อำเภอราชไศล จังหวัดศรีสะเกษ

3.3) ห้วยสำราญ ไหลมาจากเขตอำเภอภูสิงห์ อำเภอขุนซึ้ง อำเภอปรังค์กู อำเภอวังหิน อำเภออุทุมพรพิสัย แล้วไหลลงสู่แม่น้ำมูล ที่เขตอำเภอเมืองศรีสะเกษ มีความยาวประมาณ 210 กิโลเมตร และมีพื้นที่ลุ่มน้ำ 3,417 ตารางกิโลเมตร

3.4) ห้วยศาลา เป็นแหล่งน้ำธรรมชาติที่ตัดแปลงทำเป็นเขื่อนกักเก็บน้ำที่ไหลมาจาก ห้วยสำราญ และมีต้นน้ำจากห้วยพนมดงรักสามารถบรรจุน้ำได้สูงสุด 52.5 ล้านลูกบาศก์เมตร มีพื้นที่ทำการชลประทาน จำนวน 20,400 ไร่ มีน้ำเพียงพอต่อการอุปโภคและบริโภคตลอดปี

3.5) ห้วยชะยุ้ง ต้นลำธารที่เทือกเขาพนมดงรัก มีน้ำตกภูถอยที่สวยงามไหลผ่าน อำเภอกันทรลักษ์ อำเภอเบญจลักษ์ อำเภอน้ำเกลี้ยง อำเภอโนนคูณ และอำเภอกันทรารมย์ ไหลลงแม่น้ำมูล ระหว่างรอยต่อจังหวัดศรีสะเกษ และจังหวัดอุบลราชธานี มีความยาวลำน้ำประมาณ 175 กิโลเมตร โดยมีห้วยทา เป็นลำน้ำสาขามีความยาวประมาณ 160 กิโลเมตร พื้นที่ลุ่มน้ำประมาณ 3,347 ตารางกิโลเมตร มีปริมาณน้ำท่าตามธรรมชาติประมาณปีละ 1,466 ล้านลูกบาศก์เมตร หรือประมาณร้อยละ 7.53 ของปริมาณน้ำท่าตามธรรมชาติทั้งหมดของกลุ่มน้ำมูล

3.6) ลำน้ำเสียว หรือลำเสียวใหญ่ มีต้นกำเนิดจากที่ราบสูงสันปันน้ำระหว่างลุ่มน้ำมูล และลุ่มน้ำชีที่จังหวัดมหาสารคาม มีลำน้ำสาขาชื่อ ลำเตา ลำเสียวใหญ่ และลำเสียวน้อย ไหลมาบรรจบกันเป็น ลำเสียวใหญ่ที่อำเภอสุวรรณภูมิ จังหวัดร้อยเอ็ด จากนั้นไหลผ่านอำเภอศิลาลาด อำเภอราชไศล ไหลลงแม่น้ำมูลที่ภูดิน อำเภอราชไศล จังหวัดศรีสะเกษ

3.7) ลำน้ำห้วยทา มีต้นกำเนิดจากเทือกเขาพนมดงรัก อำเภอขุนหาญ ไหลผ่านอำเภอไพรบึง อำเภอศรีรัตนะ อำเภอพยุห์ อำเภอน้ำเกลี้ยง ไหลบรรจบแม่น้ำมูลที่อำเภอกันทรารมย์

3.8) แหล่งอื่นๆ แหล่งน้ำใต้ดิน 65,223 แห่ง แบ่งเป็น บ่อบาดาล 9,409 บ่อ และบ่อน้ำตื้น 55,814 บ่อ และแหล่งน้ำในไร่นา จำนวน 4,715 แห่ง

4) แหล่งน้ำเพื่อการชลประทาน ในจังหวัดศรีสะเกษที่มีขนาดใหญ่มี 2 แห่ง ได้แก่

1. เขื่อนราชไศล เป็นเขื่อนปิดกั้นลำน้ำมูลที่บ้านปากห้วย ตำบลบัวทุ่ง อำเภอราชไศล ก่อสร้างแล้วเสร็จในปี พ.ศ. 2536 เป็นเขื่อนคอนกรีตเสริมเหล็กชนิดบานประตูระบายเหล็กโค้งมีพื้นที่รับน้ำฝน 44,275 ตารางกิโลเมตร ปริมาณน้ำท่าเฉลี่ยไหลเข้าหน้าฝายปีละ 3,254 ล้านลูกบาศก์เมตร ปริมาตรเก็บกักน้ำหน้าฝาย 75 ล้านลูกบาศก์เมตร ที่ระดับเก็บกัก 119.00 ม.รทก. มีพื้นที่รับประโยชน์ระยะแรก 34,420 ไร่

2. เขื่อนห้วยนา เป็นเขื่อนปิดกั้นลำน้ำมูลที่บ้านกอก อำเภอกันทรารมย์ ก่อสร้างแล้วเสร็จในปี พ.ศ. 2544 เป็นเขื่อนคอนกรีตเสริมเหล็ก ชนิดบานประตูระบายเหล็กโค้ง มีพื้นที่รับน้ำฝน 53,184 ตารางกิโลเมตร ปริมาณน้ำท่าเฉลี่ยไหลเข้าหน้าฝายปีละ 9,195 ล้านลูกบาศก์เมตร ปริมาตรเก็บกักน้ำหน้าฝาย 115.60 ล้านลูกบาศก์เมตร ที่ระดับเก็บกัก 115 ม.รทก. มีพื้นที่รับประโยชน์ระยะแรก 77,000 ไร่

8.2 ป่าไม้

1) การจัดสรรพื้นที่ป่า

จังหวัดศรีสะเกษมีพื้นที่ป่าไม้ลดลงอย่างต่อเนื่อง จาก 641,121 ไร่ หรือร้อยละ 12.11 ในปี 2559 ลดลงเหลือ 640,517 ไร่ หรือร้อยละ 11.05 ในปี 2562 สัดส่วนพื้นที่ป่าไม้ของจังหวัดศรีสะเกษ มีน้อยกว่าสัดส่วนของประเทศที่มีอยู่ร้อยละ 31.62 และภาคตะวันออกเฉียงเหนือ ร้อยละ 15.02

ตารางแสดงพื้นที่ป่าไม้ของจังหวัดศรีสะเกษ ปี 2559 - 2562

ปี	พื้นที่ทั้งประเทศ		ตะวันออกเฉียงเหนือ		จังหวัดศรีสะเกษ	
	เนื้อที่ (ไร่)	ร้อยละ	เนื้อที่ (ไร่)	ร้อยละ	เนื้อที่ (ไร่)	ร้อยละ
2559	102,241,141	31.98	15,659,124	13.12	641,121	12.11
2560	102,156,350	31.358	15,655,525	13.00	641,258	11.48
2561	102,119,538	31.57	15,813,931	15.09	640,841	11.06
2562	102,285,400	31.62	15,748,931	15.02	640,517	11.05

(ที่มา : ศูนย์สารสนเทศ สำนักแผนงานและสารสนเทศ กรมป่าไม้ 2563)

2) ประเภทของป่าไม้ จำแนกได้ 3 ประเภท

- ป่าอนุรักษ์ เนื้อที่ 755 ตารางกิโลเมตร หรือ 471,875 ไร่
 - ป่าชุมชน เนื้อที่ 201.22 ตารางกิโลเมตร หรือ 36,875 ไร่
 - ป่าเศรษฐกิจ (Zone E) เนื้อที่ 1,303.64 ตารางกิโลเมตร หรือ 814,778 ไร่
- อัตราส่วนทรัพยากรป่าไม้ต่อพื้นที่จังหวัดศรีสะเกษ ในปี 2559 คิดเป็นร้อยละ 12.56 ต่อพื้นที่ 4,945.149 ไร่ ทั้งนี้ลักษณะทั่วไปของป่าไม้ที่พบในจังหวัดศรีสะเกษ จำแนกเป็น 3 ประเภท ได้แก่
- ป่าแดง หรือป่าโคก ป่าแพะ หรือป่าเต็งรัง
 - ไม้เบญจพรรณ
 - ป่าบุง ป่าทาม

แผนภูมิแสดงสัดส่วนพื้นที่ป่าต่อพื้นที่จังหวัด

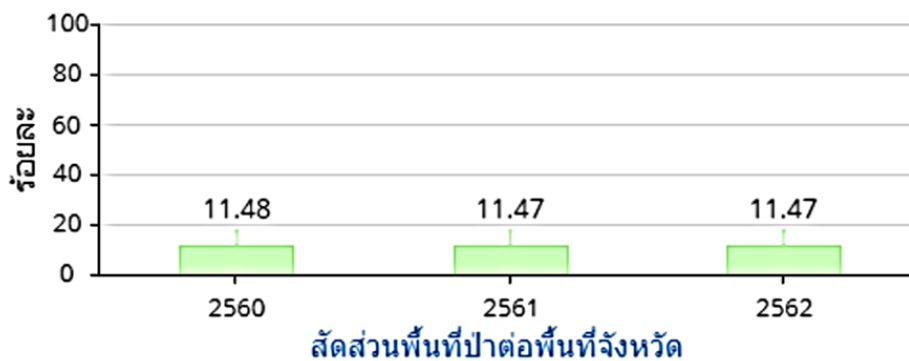

(ที่มา : เครื่องมือวัดระดับการพัฒนา http://benchmark.moi.go.th/moibenchmarking2561//#cptt-_province-33)

8.3 ภูเขา

บริเวณพื้นที่อำเภอกันทรลักษ์ อำเภอยะหาญ ตอนใต้ของอำเภอยะหาญ และอำเภอกุสุมาลย์ ในพื้นที่อำเภอดังกล่าวนี้ จะเป็นบริเวณที่สูง เช่น ภูดินแดง ภูดิน ภูทอง ทางทิศใต้ของจังหวัดศรีสะเกษ มีเทือกเขาพนมดงรัก ซึ่งเป็นเส้นกั้นเขตแดนระหว่างประเทศไทยกับราชอาณาจักรกัมพูชา ซึ่งเป็นแนวจากทิศตะวันออก – ทิศตะวันตก มีความยาวประมาณ 127 กิโลเมตร เทือกเขายกสูงนี้เป็นแบบเขาอีโต้ มีหน้าผาสองชั้น ทางด้านใต้ลาดเอียงไปทางเหนือ เทือกเขาพนมดงรักเป็นต้นกำเนิดลำน้ำหลายสาย ได้แก่ ห้วยสำราญ ห้วยชะยูง ห้วยทาศิง ห้วยเหือง และห้วยทับทัน ลำน้ำ

8.4 ทรัพยากรธรรมชาติที่สำคัญ

1) ทรัพยากรสัตว์ป่าและพื้นที่อนุรักษ์

พื้นที่ตอนใต้ของจังหวัดในเขต อำเภอกุสุมาลย์ อำเภอยะนิง และ อำเภอกันทรลักษ์ อันเป็นแนวเทือกเขาพนมดงรัก ตามแนวชายแดนไทย-กัมพูชา เป็นอาณาบริเวณที่มีป่าไม้อุดมสมบูรณ์และมีธรรมชาติอันเป็นระบบนิเวศที่เหมาะสมต่อการอยู่อาศัยของสัตว์ป่าหลายชนิด สัตว์ป่าจำนวนมากในพื้นที่นี้จัดเป็นสัตว์ป่าหายากที่ใกล้สูญพันธุ์ เช่น กูปรี หรือโคไพร หรือ วัวป่า ซึ่งมีรายงานว่าปริมาณหลงเหลืออยู่น้อยมาก ด้วยเหตุนี้ ทางราชการจึงได้ประกาศจัดตั้งเขตรักษาพันธุ์สัตว์ป่า ในพื้นที่จังหวัดศรีสะเกษและพื้นที่รอยต่อกับจังหวัดใกล้เคียง (สุรินทร์-อุบลราชธานี) ได้แก่ เขตรักษาพันธุ์สัตว์ป่าห้วยศาลา เขตรักษาพันธุ์สัตว์ป่าพนมดงรัก เขตรักษาพันธุ์สัตว์ป่าห้วยทับทัน-ห้วยสำราญ และเขตรักษาพันธุ์สัตว์ป่ายอดโดม

2) ทรัพยากรป่าไม้

ลักษณะป่าไม้ของจังหวัดศรีสะเกษ ส่วนใหญ่เป็นป่าโปร่ง ประกอบด้วยป่ายาง ไม้เต็ง ไม้ประดู่ ไม้แดง ไม้กระบาก และไม้เบญจพรรณ จังหวัดศรีสะเกษ มีพื้นที่ 8,839.926 ตารางกิโลเมตร หรือ 5,524,953.85 ไร่ มีพื้นที่ป่า ทั้งจังหวัด 2,136.24 ตารางกิโลเมตร หรือ 1,366,444 ไร่ แบ่งเป็นป่าสงวนแห่งชาติ 25 ป่า เนื้อที่ 1,274,312 ไร่ หรือ 2,038.83 ตารางกิโลเมตร และป่าไม้ถาวรเตรียมการสงวน 4 ป่า 147.41 ตารางกิโลเมตร หรือ 92,132 ไร่ มีพื้นที่ป่าที่ยังคงสภาพป่าที่สมบูรณ์ 722 ตารางกิโลเมตร หรือ 451,250 ไร่ คิดเป็น 8.17% ของเนื้อที่จังหวัดศรีสะเกษ

3) ทรัพยากรแร่ธาตุและทรัพยากรธรณี

โครงสร้างทางธรณีวิทยา ตลอดจนลักษณะทางธรณีสัณฐานและภูมิสัณฐาน พบว่าในเขตพื้นที่สูงทางตอนใต้ของจังหวัดได้แก่แนวพรมแดนไทย-กัมพูชา บริเวณอำเภอกันทรลักษ์และอำเภอยะนิง เป็นแหล่งกำเนิดแร่ธาตุอันเป็นทรัพยากรธรณีที่มีศักยภาพเชิงอุตสาหกรรมและเศรษฐกิจหลายชนิด ผลการสำรวจทางธรณีวิทยา พบว่าในพื้นที่อำเภอดงหลวงของจังหวัดศรีสะเกษเป็นแหล่งแร่ธาตุและทรัพยากรธรณีชนิดต่าง ๆ ที่สำคัญ ประกอบด้วยหินอุตสาหกรรมชนิดหินปูนเพื่อการก่อสร้าง และรัตนชาติที่สำคัญ ได้แก่ พลอยสีแดงหรือสีแดง ตะแบก, โกเมน, แซฟไฟร์, ทับทิม และเพทาย ตลอดจนพลอยอื่น ๆ เช่น พลอยน้ำค้างและโอลิวีน แหล่งแร่พลอยที่สำคัญ ได้แก่ พื้นที่บ้านด่าน อำเภอกันทรลักษ์ และพื้นที่เชิงเขาพนมดงรักในเขตอำเภอยะนิง ซึ่งเป็นแหล่งแร่รัตนชาติขนาดใหญ่ที่กรมทรัพยากรธรณียังไม่ได้เปิดสัมปทานให้มีการดำเนินการพัฒนาเชิงเศรษฐกิจ ส่วนพื้นที่ทางตอนเหนือของจังหวัด เป็นแหล่งทรายและกรวดแม่น้ำ เพื่ออุตสาหกรรมก่อสร้างในจังหวัดศรีสะเกษและจังหวัดใกล้เคียง โดยแหล่งผลิตที่สำคัญ ได้แก่ พื้นที่ฝั่งแม่น้ำมูลในหลายอำเภอ เช่น อำเภอกีลาลาด อำเภอราชสีเสลด อำเภอเมืองศรีสะเกษ อำเภอขามเฒ่า และอำเภอกันทรารมย์ นอกจากนี้ พื้นที่ทางตอนเหนือยังเป็นแหล่งแร่เกลือหินและโพแทช ซึ่งมีปริมาณสำรองเพียงพอและมีศักยภาพเชิงเศรษฐกิจ แร่ดังกล่าวพบมากในเขตอำเภอกีลาลาด อำเภอราชสีเสลด อำเภอขามเฒ่า และบางส่วนของอำเภอบึงบูรพ์ อำเภอเมืองศรีสะเกษ และอำเภอกันทรารมย์

นอกเหนือจากแร่ข้างต้นแล้ว หลายพื้นที่ของจังหวัดศรีสะเกษ ทั้งตอนเหนือ ตอนกลางและตอนใต้ยังเป็นแหล่งแร่ศิลาแลงหรือดินแลงและแร่ดินเหนียว ซึ่งมีปริมาณสำรองและศักยภาพเหมาะสมสำหรับอุตสาหกรรมก่อสร้าง รวมทั้งอุตสาหกรรมประเภทอื่น ๆ เช่น อุตสาหกรรมอิฐและดินเผา แหล่งแร่ที่สำคัญครอบคลุมพื้นที่อำเภอโพธิ์ศรีสุวรรณ อำเภอบึงบูรพ์ อำเภอโนนแก้ว อำเภอศรีรัตนะ อำเภอยะนิง และอำเภอกันทรลักษ์

9. ประเทศไทย 4.0 (Thailand 4.0)

ไทยแลนด์ 4.0 เป็นวิสัยทัศน์เชิงนโยบายการพัฒนาเศรษฐกิจของประเทศไทย หรือโมเดลการพัฒนาเศรษฐกิจของรัฐบาล ภายใต้การนำของพลเอกประยุทธ์ จันทร์โอชา นายกรัฐมนตรี และหัวหน้าคณะรักษาความสงบแห่งชาติ (คสช.) ที่เข้ามาบริหารประเทศบนวิสัยทัศน์ที่ว่า มั่นคง มั่งคั่ง และยั่งยืน ที่มีภารกิจสำคัญในการขับเคลื่อนปฏิรูปประเทศด้านต่างๆ เพื่อปรับแก้ จัดระบบ ปรับทิศทางและสร้างหนทางพัฒนาประเทศให้เจริญ สามารถรับมือกับโอกาสและภัยคุกคามแบบใหม่ๆ ที่เปลี่ยนแปลงอย่างรวดเร็วในศตวรรษที่ 21 ประกอบด้วย กลไกขับเคลื่อน (Engines of Growth) ดังนี้

1. Productive Growth Engines เพื่อปรับเปลี่ยนประเทศไทยสู่ High Income Country ที่ขับเคลื่อนด้วยนวัตกรรมปัญญา เทคโนโลยี และความคิดสร้างสรรค์ โดยการสร้างเครือข่ายความร่วมมือในรูปแบบประชารัฐ การบริหารจัดการสมัยใหม่และการสร้างคลัสเตอร์ทางด้านเทคโนโลยี การพัฒนาขีดความสามารถด้านการวิจัยและการพัฒนา การพัฒนาโมเดลธุรกิจที่ขับเคลื่อนด้วยนวัตกรรม รวมถึงการปมเพาะธุรกิจด้านเทคโนโลยี เป็นต้น Productive Growth Engines เป็นการตอบโจทย์ความพยายามในการก้าวข้าม “กับดักประเทศรายได้ปานกลาง” ที่เรากำลังเผชิญอยู่

2. Inclusive Growth Engines เพื่อให้ประชาชนได้รับประโยชน์และเป็นการกระจายรายได้ โอกาสและความมั่นคงที่เกิดขึ้น โดยสร้างคลัสเตอร์ (Cluster) เศรษฐกิจระดับกลุ่มจังหวัด จังหวัด การพัฒนาเศรษฐกิจและระดับฐานรากในชุมชน การส่งเสริมวิสาหกิจเพื่อสังคม เพื่อตอบโจทย์ประเด็นปัญหาและความท้าทายทางสังคมในมิติต่างๆ การส่งเสริมและสนับสนุนให้วิสาหกิจขนาดกลางและขนาดย่อมเข้มแข็งและสามารถแข่งขันได้ในเวทีโลก การยกระดับขีดความสามารถ การเสริมสร้างทักษะและการเติมเต็มศักยภาพของประชาชนให้ทันกับพลวัตการเปลี่ยนแปลงจากภายนอก และการจ่ายภาษีให้แก่ผู้ที่มีรายได้ต่ำกว่าเกณฑ์ที่กำหนดแบบมีเงื่อนไข (Negative Income Tax) เป็นต้น

3. Green Growth Engines การสร้างความมั่งคั่งของประเทศไทยในอนาคต จะต้องคำนึงถึงการพัฒนาและใช้เทคโนโลยีที่เป็นมิตรต่อสิ่งแวดล้อม โดยการมุ่งเน้นการใช้พลังงานทดแทน การปรับแนวคิดจากเดิมที่คำนึงถึงความได้เปรียบเรื่องต้นทุน (Cost Advantage) เป็นหลัก มาสู่การคำนึงถึงประโยชน์ที่ได้จากการลดความสูญเสียที่เกิดขึ้นทั้งระบบ (Lost Advantage) หัวใจสำคัญอยู่ที่การพัฒนากระบวนการผลิตให้ส่งผลกระทบต่อสิ่งแวดล้อมน้อยที่สุด อันจะเกิดประโยชน์กับประเทศและประชาคมโลกด้วยในเวลาเดียวกัน

องค์ประกอบของการเปลี่ยนผ่านเข้าสู่ไทยแลนด์ 4.0

1. เปลี่ยนจากการเกษตรแบบดั้งเดิม (Traditional Farming) ในปัจจุบัน ไปสู่การเกษตรสมัยใหม่ ที่เน้นการบริหารจัดการและเทคโนโลยี (Smart Farming) โดยเกษตรกรต้องร่ำรวยขึ้น เป็นเกษตรกรและเป็นผู้ประกอบการ (Entrepreneur)

2. เปลี่ยนจาก Traditional SMEs หรือ SMEs ที่มีอยู่รัฐต้องให้ความช่วยเหลืออยู่ตลอดเวลาไปสู่การเป็น Smart Enterprises และ Startups ที่มีศักยภาพสูง

3. เปลี่ยนจาก Traditional Service ซึ่งมีการสร้างมูลค่าค่อนข้างต่ำ ไปสู่ High Value Services

4. เปลี่ยนจากแรงงานทักษะต่ำไปสู่แรงงานที่มีความรู้ ความเชี่ยวชาญ และทักษะสูง

10. การพัฒนาที่ยั่งยืน (Sustainable Development Goals : SDGs)

การพัฒนาที่ยั่งยืน (Sustainable Development) คือ แนวทางการพัฒนาที่ตอบสนองความต้องการของคนรุ่นปัจจุบัน โดยไม่ลดทอนความสามารถในการตอบสนองความต้องการของคนรุ่นหลัง โดยการบรรลุการพัฒนาที่ยั่งยืน มีองค์ประกอบสำคัญ 3 ประการ ได้แก่ การเติบโตทางเศรษฐกิจ (economic growth) ความครอบคลุมทางสังคม (social inclusion) และการคุ้มครองสิ่งแวดล้อม (environmental protection)

ในการประชุมสมัชชาสหประชาชาติ สมัยสามัญ ครั้งที่ 70 เมื่อวันที่ 25 กันยายน 2558 ณ สำนักงานใหญ่สหประชาชาติ ประเทศไทยและประเทศสมาชิกสหประชาชาติรวม 193 ประเทศ ร่วมลงนามรับรองวาระการพัฒนาที่ยั่งยืน ค.ศ. 2030 (2030 Agenda for Sustainable Development) ซึ่งเป็นกรอบการพัฒนาของโลกเพื่อร่วมกันบรรลุการพัฒนาทางสังคม เศรษฐกิจ และสิ่งแวดล้อมอย่างยั่งยืน โดยไม่ทิ้งใครไว้ข้างหลัง ภายในปี ค.ศ. 2030 โดยกำหนดให้มีเป้าหมายการพัฒนาที่ยั่งยืน (Sustainable Development Goals: SDGs) เป็นแนวทางให้แต่ละประเทศดำเนินการร่วมกัน

เป้าหมายการพัฒนาที่ยั่งยืน (SDGs) 17 เป้าหมาย ประกอบไปด้วย 169 เป้าหมายย่อย (SDG Targets) ที่มีความเป็นสากล เชื่อมโยงและเกี่ยวพันกัน และกำหนดให้มี 247 ตัวชี้วัด เพื่อใช้ติดตามและประเมินความก้าวหน้าของการพัฒนา โดยสามารถจัดกลุ่ม SDGs ตามปัจจัยที่เชื่อมโยงกันใน 5 มิติ (5P) ได้แก่ (1) การพัฒนาคน (People) ให้ความสำคัญกับการขจัดปัญหาความยากจนและความหิวโหย และลดความเหลื่อมล้ำ ในสังคม (2) สิ่งแวดล้อม (Planet) ให้ความสำคัญกับการปกป้องและรักษาทรัพยากรธรรมชาติและสภาพภูมิอากาศเพื่อพลเมืองโลกรุ่นต่อไป (3) เศรษฐกิจและความมั่งคั่ง (Prosperity) ส่งเสริมให้ประชาชนมีความเป็นอยู่ที่ดีและสอดคล้องกับธรรมชาติ (4) สันติภาพและความยุติธรรม (Peace) ยึดหลักการอยู่ร่วมกันอย่างสันติ มีสังคมที่สงบสุข และไม่แบ่งแยก และ (5) ความเป็นหุ้นส่วนการพัฒนา (Partnership) ความร่วมมือของทุกภาคส่วนในการขับเคลื่อนวาระการพัฒนาที่ยั่งยืน

SUSTAINABLE DEVELOPMENT GOALS



ส่วนที่ 2

ยุทธศาสตร์การพัฒนาระดับมหภาค

ตามระเบียบกระทรวงมหาดไทย ว่าด้วยการจัดทำแผนพัฒนาขององค์กรปกครองส่วนท้องถิ่น พ.ศ. 2548 และที่แก้ไขเพิ่มเติมถึง (ฉบับที่ 3) พ.ศ. 2561 แผนพัฒนาท้องถิ่น หมายความว่า แผนพัฒนาขององค์กรปกครองส่วนท้องถิ่น ที่กำหนด วิสัยทัศน์ประเด็นยุทธศาสตร์ เป้าประสงค์ ตัวชี้วัด ค่าเป้าหมาย และ กลยุทธ์ โดยสอดคล้องกับแผนพัฒนาจังหวัด ยุทธศาสตร์การพัฒนาระดับมหภาคขององค์กรปกครองส่วนท้องถิ่นในเขตจังหวัด แผนพัฒนาอำเภอ แผนพัฒนาตำบล แผนพัฒนาหมู่บ้านหรือแผนชุมชน อันมีลักษณะเป็นการกำหนดรายละเอียดแผนงานโครงการพัฒนา ที่จัดทำขึ้นสำหรับปีงบประมาณแต่ละปี ซึ่งมีความต่อเนื่องและเป็นแผนก้าวหน้าและให้หมายความรวมถึงการเพิ่มเติมหรือเปลี่ยนแปลงแผนพัฒนาท้องถิ่น

องค์การบริหารส่วนจังหวัดศรีสะเกษ จึงได้จัดทำแผนพัฒนาท้องถิ่นขององค์การบริหารส่วนจังหวัดศรีสะเกษ ให้มีความสอดคล้องกันตั้งแต่แผนยุทธศาสตร์ชาติ 20 ปี แผนพัฒนาเศรษฐกิจและสังคมแห่งชาติ แผนพัฒนาภาค แผนพัฒนาภูมิภาค จังหวัด แผนพัฒนาจังหวัด แผนยุทธศาสตร์การพัฒนาระดับมหภาคขององค์กรปกครองส่วนท้องถิ่นในเขตจังหวัดศรีสะเกษ นโยบายของนายกองค์การบริหารส่วนจังหวัดศรีสะเกษ และข้อมูลพื้นฐานในการพัฒนาจากหน่วยงานต่าง ๆ นำมารวบรวม วิเคราะห์ เพื่อจัดทำแผนพัฒนาท้องถิ่นขององค์การบริหารส่วนจังหวัดศรีสะเกษ ให้มีความสอดคล้องเชื่อมโยงกันในแต่ละระดับ

1. ความสัมพันธ์ระหว่างแผนพัฒนาระดับมหภาค

1.1 แผนยุทธศาสตร์ชาติ 20 ปี (พ.ศ. 2561-2580)

ยุทธศาสตร์ชาติ 20 ปี (พ.ศ. 2561-2580) เป็นแผนการพัฒนาประเทศ ที่กำหนดกรอบและแนวทางการพัฒนาให้หน่วยงานของรัฐทุกภาคส่วนต้องทำตาม เพื่อให้บรรลุวิสัยทัศน์ประเทศไทยที่ว่า

“ประเทศไทยมีความมั่นคง มั่งคั่ง ยั่งยืน เป็นประเทศที่พัฒนาแล้ว ด้วยการพัฒนาตามหลักปรัชญาของเศรษฐกิจพอเพียง” หรือเป็นคติพจน์ประจำชาติว่า **“มั่นคง มั่งคั่ง ยั่งยืน”**

เพื่อสนองต่อผลประโยชน์แห่งชาติ โดยที่รัฐธรรมนูญ แห่งราชอาณาจักรไทย มาตรา 65 กำหนดให้รัฐพึงจัดให้มียุทธศาสตร์ชาติเป็นเป้าหมายการพัฒนาประเทศอย่างยั่งยืนตามหลักธรรมาภิบาล เพื่อใช้เป็นกรอบในการจัดทำแผนต่าง ๆ ให้สอดคล้องและบูรณาการกัน เพื่อให้เกิดพลังผลักดันร่วมกันไปสู่เป้าหมายดังกล่าว ยุทธศาสตร์ชาติ 20 ปี (พ.ศ. 2561-2580) เป็นยุทธศาสตร์ชาติฉบับแรกของประเทศไทยตามรัฐธรรมนูญแห่งราชอาณาจักรไทย ซึ่งจะต้องนำไปสู่ การปฏิบัติเพื่อให้ประเทศไทยบรรลุวิสัยทัศน์ เพื่อความสุขของคนไทยทุกคน โดยมีเป้าหมายการพัฒนาประเทศ ดังนี้ “ประเทศชาติมั่นคง ประชาชนมีความสุข เศรษฐกิจพัฒนาอย่างต่อเนื่อง สังคมเป็นธรรม ฐานทรัพยากรธรรมชาติยั่งยืน”

ประเด็นยุทธศาสตร์ชาติ

การพัฒนาประเทศในช่วงระยะเวลาของยุทธศาสตร์ชาติ จะมุ่งเน้นการสร้างสมดุลระหว่างการพัฒนา ความมั่นคง เศรษฐกิจ สังคม และสิ่งแวดล้อม โดยการมีส่วนร่วมของทุกภาคส่วนในรูปแบบ “ประชารัฐ” ประกอบด้วย 6 ยุทธศาสตร์ ได้แก่

1.ยุทธศาสตร์ชาติด้านความมั่นคง

- 1.1 การรักษาความสงบภายในประเทศ
- 1.2 การป้องกันและแก้ไขปัญหาที่มีผลกระทบต่อความมั่นคง
- 1.3 การพัฒนาศักยภาพของประเทศให้พร้อมเผชิญภัยคุกคามที่กระทบต่อความมั่นคงของชาติ
- 1.4 การบูรณาการความร่วมมือด้านความมั่นคงกับอาเซียนและนานาชาติ รวมถึงองค์กรภาครัฐ
- 1.5 การพัฒนากลไกการบริหารจัดการความมั่นคงแบบองค์รวม

2. ยุทธศาสตร์ชาติด้านการสร้างความสามารถในการแข่งขัน

- 2.1 การเกษตรสร้างมูลค่า
- 2.2 อุตสาหกรรมและบริการแห่งอนาคต
- 2.3 สร้างความหลากหลายด้านการท่องเที่ยว
- 2.4 โครงสร้างพื้นฐาน เชื่อมไทย เชื่อมโลก
- 2.5 พัฒนาเศรษฐกิจบนพื้นฐานผู้ประกอบการยุคใหม่

3. ยุทธศาสตร์ชาติด้านการพัฒนาและเสริมสร้างศักยภาพทรัพยากรมนุษย์

- 3.1 การปรับเปลี่ยนค่านิยมและวัฒนธรรม
- 3.2 การพัฒนาศักยภาพคนตลอดช่วงชีวิต
- 3.3 ปฏิรูปกระบวนการเรียนรู้ที่ตอบสนองต่อการเปลี่ยนแปลงในศตวรรษที่ 21
- 3.4 การตระหนักถึงพหุปัญญาของมนุษย์ที่หลากหลาย
- 3.5 การเสริมสร้างให้คนไทยมีสุขภาวะที่ดี
- 3.6 การสร้างสภาพแวดล้อมที่เอื้อต่อการพัฒนาและเสริมสร้างศักยภาพทรัพยากรมนุษย์
- 3.7 การเสริมสร้างศักยภาพการกีฬาในการสร้างคุณค่าทางสังคมและพัฒนาประเทศ

4. ยุทธศาสตร์ชาติด้านการสร้างโอกาสและความเสมอภาคทางสังคม

- 4.1 การลดความเหลื่อมล้ำ สร้างความเป็นธรรมในทุกมิติ
- 4.2 การกระจายศูนย์กลางความเจริญทางเศรษฐกิจ สังคม และเทคโนโลยี
- 4.3 การเสริมสร้างพลังงานสังคม
- 4.4 การเพิ่มขีดความสามารถของชุมชนท้องถิ่นในการพัฒนา การพึ่งตนเองและการจัดการตนเอง

5. ยุทธศาสตร์ชาติด้านการสร้างการเติบโตบนคุณภาพชีวิตที่เป็นมิตรกับสิ่งแวดล้อม

- 5.1 สร้างการเติบโตอย่างยั่งยืนบนสังคมเศรษฐกิจสีเขียว
- 5.2 สร้างการเติบโตอย่างยั่งยืนบนสังคมเศรษฐกิจภาคทะเล
- 5.3 สร้างการเติบโตอย่างยั่งยืนบนสังคมที่เป็นมิตรต่อสภาพภูมิอากาศ
- 5.4 พัฒนาพื้นที่เมือง ชนบท เกษตรกรรมและอุตสาหกรรมเชิงนิเวศ มุ่งเน้นความเป็นเมือง
- 5.5 พัฒนาความมั่นคงน้ำ พลังงาน และเกษตรที่เป็นมิตรต่อสิ่งแวดล้อม
- 5.6 ยกระดับกระบวนการทัศน์เพื่อกำหนดอนาคตประเทศ

6. ยุทธศาสตร์ชาติด้านการปรับสมดุลและพัฒนาระบบการบริหารจัดการภาครัฐ

- 6.1 ภาครัฐที่ยึดประชาชนเป็นศูนย์กลาง ตอบสนองความต้องการและให้บริการอย่างสะดวก
- 6.2 ภาครัฐบริหารงานแบบบูรณาการโดยมียุทธศาสตร์เป็นเป้าหมายและเชื่อมโยงการพัฒนาในทุกระดับ ทุกประเด็น ทุกภารกิจ และทุกพื้นที่
- 6.3 ภาครัฐมีขนาดเล็กลง เหมาะสมกับภารกิจ ส่งเสริมให้ประชาชนและทุกภาคส่วนมีส่วนร่วมในการพัฒนาประเทศ
- 6.4 ภาครัฐมีความทันสมัย
- 6.5 บุคลากรภาครัฐเป็นคนดีและคนเก่ง ยึดหลักคุณธรรม จริยธรรม มีจิตสำนึก มีความสามารถสูง
- 6.6 ภาครัฐมีความโปร่งใส ปลอดการทุจริตและประพฤติมิชอบ
- 6.7 กฎหมายมีความสอดคล้องเหมาะสมกับบริบทต่าง ๆ และมีเท่าที่จำเป็น
- 6.8 กระบวนการยุติธรรมเคารพสิทธิมนุษยชนและปฏิบัติต่อประชาชนโดยเสมอภาค

1.2 (ร่าง) แผนพัฒนาเศรษฐกิจและสังคมแห่งชาติ ฉบับที่ 13 (พ.ศ.2566-2570)

(ร่าง) แผนพัฒนาเศรษฐกิจและสังคมแห่งชาติ ฉบับที่ 13 (พ.ศ.2566-2570) เป็นแผนพัฒนาฯ ฉบับแรกที่เริ่มต้นกระบวนการยกร่างกรอบแผนภายใต้ยุทธศาสตร์ชาติ และจะมีผลในการใช้เป็นกรอบเพื่อกำหนดแผนแม่บทภายใต้ยุทธศาสตร์ชาติ และแผนปฏิบัติการในช่วง 5 ปีที่สองของยุทธศาสตร์ชาติ 20 ปี โดยการกำหนดทิศทางการพัฒนาประเทศในระยะของแผนพัฒนาฯ ได้น้อมนำปรัชญาของเศรษฐกิจพอเพียงมาเป็นหลักนำทางในการขับเคลื่อนและวางแผนการพัฒนาประเทศ ไปสู่การบรรลุเป้าหมายในมิติต่าง ๆ ภายใต้ยุทธศาสตร์ชาติอย่างเป็นรูปธรรม ในช่วงเวลาที่ทั่วโลก รวมถึงประเทศไทยอยู่ในสภาวะที่ต้องเผชิญกับความท้าทายจากภายนอกและภายในประเทศที่มีความผันแปรสูง และมีแนวโน้มจะทวีความรุนแรงมากขึ้นในอนาคต ทั้งเป็นผลสืบเนื่องมาจากสถานการณ์แพร่ระบาดของโรคติดเชื้อไวรัสโคโรนา 2019 และข้อจำกัดของโครงสร้างภายในประเทศที่ยังคงรอการปรับปรุงแก้ไขในหลายมิติ

วัตถุประสงค์และเป้าหมายการพัฒนา

การวางกรอบการพัฒนาประเทศไทยในระยะ 5 ปี ภายใต้แผนพัฒนาฯ ฉบับที่ 13 มีความมุ่งหมายที่จะเร่งเพิ่มศักยภาพของประเทศในการรับมือกับความเสี่ยงที่อาจส่งผลกระทบต่อที่รุนแรงและเสริมสร้างความสามารถในการสร้างสรรค์ประโยชน์จากโอกาสที่เกิดขึ้นได้อย่างเหมาะสมและทันทั่วถึง การกำหนดทิศทางการพัฒนาประเทศในระยะของแผนพัฒนาฯ ฉบับที่ 13 จึงมีวัตถุประสงค์เพื่อ พลิกโฉมประเทศไทยสู่ “สังคมก้าวหน้า เศรษฐกิจสร้างมูลค่าอย่างยั่งยืน” ซึ่งหมายถึงการสร้างการเปลี่ยนแปลงที่ครอบคลุมตั้งแต่ระดับโครงสร้างนโยบาย และกลไก เพื่อมุ่งเสริมสร้างสังคมที่ก้าวหน้าทันพลวัตของโลก และเกื้อหนุนให้คนไทยมีโอกาสที่จะพัฒนาตนเองได้อย่างเต็มศักยภาพ พร้อมกับการปรับโครงสร้างเศรษฐกิจไปสู่การขับเคลื่อนด้วยเทคโนโลยี นวัตกรรมและความคิดสร้างสรรค์ มีความสามารถในการสร้างมูลค่าเพิ่มที่สูง และคำนึงถึงความยั่งยืนด้านสิ่งแวดล้อม แผนพัฒนาฯ ฉบับที่ 13 ได้กำหนดเป้าหมายหลัก จำนวน 5 ประการ ประกอบด้วย

1. การปรับโครงสร้างการผลิตสู่เศรษฐกิจฐานนวัตกรรม โดยยกระดับขีดความสามารถในการแข่งขันของภาคการผลิตและบริการสำคัญให้สูงขึ้น และสามารถตอบโจทย์พัฒนาการของเทคโนโลยีและสังคมยุคใหม่ และเป็นมิตรต่อสิ่งแวดล้อม เชื่อมโยงเศรษฐกิจท้องถิ่นและผู้ประกอบการรายย่อยกับห่วงโซ่มูลค่าของภาคการผลิตและบริการเป้าหมาย รวมถึงพัฒนาระบบนิเวศที่ส่งเสริมการค้าการลงทุนและนวัตกรรม
2. การพัฒนาคนสำหรับโลกยุคใหม่ โดยพัฒนาให้คนไทยมีทักษะและคุณลักษณะที่เหมาะสมกับโลกยุคใหม่ ทั้งทักษะในด้านความรู้ ทักษะทางพฤติกรรม และคุณลักษณะตามบรรทัดฐานที่ดีของสังคมเตรียมพร้อมกำลังคนที่มีคุณภาพสอดคล้องกับความต้องการของตลาดแรงงาน เอื้อต่อการปรับโครงสร้างเศรษฐกิจไปสู่ภาคการผลิตและบริการเป้าหมายที่มีศักยภาพและผลิตภาพสูงขึ้น รวมทั้งพัฒนาหลักประกันและความคุ้มครองทางสังคมเพื่อส่งเสริมความมั่นคงในชีวิต
3. การมุ่งสู่สังคมแห่งโอกาสและความเป็นธรรม โดยลดความเหลื่อมล้ำทั้งในเชิงรายได้ ความมั่นคงและโอกาสในการแข่งขันของภาคธุรกิจ สนับสนุนช่วยเหลือกลุ่มเปราะบางและผู้ด้อยโอกาสให้มีโอกาสในการเลื่อนขั้นทางเศรษฐกิจและสังคม รวมถึงจัดให้มีบริการสาธารณะที่มีคุณภาพอย่างทั่วถึงและเท่าเทียม
4. การเปลี่ยนผ่านไปสู่ความยั่งยืน โดยปรับปรุงการใช้ทรัพยากรธรรมชาติในการผลิตและบริโภคให้มีประสิทธิภาพและสอดคล้องกับขีดความสามารถในการรองรับของระบบนิเวศ แก้ไขปัญหามลพิษสำคัญด้วยวิธีการที่ยั่งยืน โดยเฉพาะมลพิษทางอากาศ ขยะ และมลพิษทางน้ำ และลดการปล่อยก๊าซเรือนกระจกเพื่อมุ่งสู่การปล่อยก๊าซเรือนกระจกสุทธิเป็นศูนย์ในระยะยาว
5. การเสริมสร้างความสามารถของประเทศในการรับมือกับความเสี่ยงและการเปลี่ยนแปลงภายใต้บริบทโลกใหม่ โดยการสร้างความพร้อมในการรับมือและแสวงหาโอกาสจากการเป็นสังคมสูงวัย การเปลี่ยนแปลงสภาพภูมิอากาศ ภัยโรคระบาด และภัยคุกคามทางไซเบอร์ พัฒนาโครงสร้างพื้นฐานและกลไกทางสถาบันที่เอื้อต่อการเปลี่ยนแปลงสู่ดิจิทัล รวมทั้งปรับปรุงโครงสร้างและระบบการบริหารงานของภาครัฐให้สามารถตอบสนองต่อการเปลี่ยนแปลงของบริบททางเศรษฐกิจ สังคม และเทคโนโลยีได้อย่างทันเวลา มีประสิทธิภาพ และมีธรรมาภิบาล

หมุดหมายการพัฒนา

เพื่อถ่ายทอดเป้าหมายหลักไปสู่ภาพของการขับเคลื่อนที่ชัดเจนในลักษณะของวาระการพัฒนา (Agenda) ที่เอื้อให้เกิดการทำงานร่วมกันของหลายหน่วยงานและหลายภาคส่วนในการผลักดันการพัฒนาในเรื่องใดเรื่องหนึ่งให้เกิดผลได้อย่างเป็นรูปธรรม แผนพัฒนาฯ ฉบับที่ 13 ได้กำหนดหมุดหมายการพัฒนา จำนวน 13 ประการ ดังนี้

1. มิติภาคการผลิตและบริการเป้าหมาย

หมุดหมายที่ 1 ไทยเป็นประเทศชั้นนำด้านสินค้าเกษตรและเกษตรแปรรูปมูลค่าสูง

- เป้าหมายที่ 1 มูลค่าเพิ่มของสินค้าเกษตรและเกษตรแปรรูปสูงขึ้น
- เป้าหมายที่ 2 พัฒนาโครงสร้างพื้นฐานและระบบบริหารจัดการ เพื่อคุณภาพและความยั่งยืนของภาคเกษตร
- เป้าหมายที่ 3 เพิ่มศักยภาพและบทบาทของผู้ประกอบการเกษตรในฐานะหุ้นส่วนเศรษฐกิจของห่วงโซ่อุปทานที่ได้รับส่วนแบ่งประโยชน์อย่างเหมาะสมและเป็นธรรม

หมุดหมายที่ 2 ไทยเป็นจุดหมายของการท่องเที่ยวที่เน้นคุณภาพและความยั่งยืน

- เป้าหมายที่ 1 การท่องเที่ยวไทยเป็นการท่องเที่ยวคุณภาพสูงที่เชื่อมโยงกับอุตสาหกรรมและบริการที่มีศักยภาพอื่น
- เป้าหมายที่ 2 การปรับโครงสร้างการท่องเที่ยวให้พึ่งพานักท่องเที่ยวในประเทศและมีการกระจายโอกาสทางเศรษฐกิจมากขึ้น
- เป้าหมายที่ 3 การท่องเที่ยวมีการบริหารจัดการอย่างยั่งยืนในทุกมิติ

หมุดหมายที่ 3 ไทยเป็นฐานการผลิตยานยนต์ไฟฟ้าที่สำคัญของโลก

- เป้าหมายที่ 1 การสร้างอุปสงค์ของรถยนต์ไฟฟ้าประเภทต่าง ๆ เพื่อการใช้ในประเทศและส่งออก
- เป้าหมายที่ 2 ผู้ประกอบการเดิมสามารถปรับตัวไปสู่การผลิตยานยนต์ไฟฟ้าและมีการลงทุนเทคโนโลยียานยนต์ไฟฟ้าที่สำคัญภายในประเทศ
- เป้าหมายที่ 3 การสร้างความพร้อมของปัจจัยสนับสนุนอย่างเป็นระบบ

หมุดหมายที่ 4 ไทยเป็นศูนย์กลางทางการแพทย์และสุขภาพมูลค่าสูง

- เป้าหมายที่ 1 ไทยมีศักยภาพในการสร้างมูลค่าทางเศรษฐกิจจากสินค้าและบริการสุขภาพ
- เป้าหมายที่ 2 ไทยเป็นศูนย์กลางบริการเพื่อส่งเสริมสุขภาพระดับโลก
- เป้าหมายที่ 3 การสร้างมูลค่าเพิ่มให้อุตสาหกรรมทางการแพทย์และสุขภาพ

หมุดหมายที่ 5 ไทยเป็นประตูการค้าการลงทุนและยุทธศาสตร์ทางโลจิสติกส์ที่สำคัญของภูมิภาค

- เป้าหมายที่ 1 ไทยเป็นประตูการค้าการลงทุนในภูมิภาค
- เป้าหมายที่ 2 ไทยเป็นห่วงโซ่อุปทานของภูมิภาค
- เป้าหมายที่ 3 ไทยเป็นศูนย์กลางคมนาคมและโลจิสติกส์ของภูมิภาค

หมวดหมู่ที่ 6 ไทยเป็นศูนย์กลางด้านดิจิทัลและอุตสาหกรรมอิเล็กทรอนิกส์อัจฉริยะของอาเซียน

- เป้าหมายที่ 1 เศรษฐกิจดิจิทัลภายในประเทศมีการขยายตัวเพิ่มขึ้น
- เป้าหมายที่ 2 การส่งออกของอุตสาหกรรมอิเล็กทรอนิกส์อัจฉริยะของประเทศเพิ่มขึ้น
- เป้าหมายที่ 3 มูลค่าอุตสาหกรรมดิจิทัลและอุตสาหกรรมอิเล็กทรอนิกส์อัจฉริยะของประเทศมีการขยายตัวเพิ่มขึ้น

2. มิติโอกาสและความเสมอภาคทางเศรษฐกิจและสังคม

หมวดหมู่ที่ 7 ไทยมีวิสาหกิจขนาดกลางและขนาดย่อมที่เข้มแข็ง มีศักยภาพสูง และสามารถแข่งขันได้

- เป้าหมายที่ 1 วิสาหกิจขนาดกลางและขนาดย่อมมีสภาพแวดล้อมที่เอื้ออำนวยต่อการเติบโตและแข่งขันได้
- เป้าหมายที่ 2 วิสาหกิจขนาดกลางและขนาดย่อมมีศักยภาพสูงในการดำเนินธุรกิจสามารถยกระดับและปรับตัวเข้าสู่การแข่งขันใหม่
- เป้าหมายที่ 3 วิสาหกิจขนาดกลางและขนาดย่อมสามารถเข้าถึงและได้รับการส่งเสริมอย่างมีประสิทธิภาพจากภาครัฐ

หมวดหมู่ที่ 8 ไทยมีพื้นที่และเมืองอัจฉริยะที่น่าอยู่ ปลอดภัย เติบโตได้อย่างยั่งยืน

- เป้าหมายที่ 1 การเจริญเติบโตทางเศรษฐกิจของภาคและการลงทุนในเขตเศรษฐกิจพิเศษขยายตัวเพิ่มขึ้น
- เป้าหมายที่ 2 ความไม่เสมอภาคในการกระจายรายได้ของภาคลดลง
- เป้าหมายที่ 3 การพัฒนาเมืองให้มีความน่าอยู่ อย่างยั่งยืน มีความพร้อมในการรับมือและปรับตัวต่อการเปลี่ยนแปลงทุกรูปแบบ เพื่อให้ประชาชนทุกกลุ่มมีคุณภาพชีวิตที่ดีอย่างทั่วถึง

หมวดหมู่ที่ 9 ไทยมีความยากจนข้ามรุ่นลดลง และคนไทยทุกคนมีความคุ้มครองทางสังคมที่เพียงพอ เหมาะสม

- เป้าหมายที่ 1 คริวเรือนยากจนข้ามรุ่นมีโอกาสในการเลื่อนสถานะทางเศรษฐกิจและสังคม จนสามารถหลุดพ้นจากความยากจนได้อย่างยั่งยืน
- เป้าหมายที่ 2 คนไทยทุกช่วงวัยได้รับความคุ้มครองทางสังคมที่เพียงพอต่อการดำรงชีวิต

3. มิติความยั่งยืนของทรัพยากรธรรมชาติและสิ่งแวดล้อม

หมวดหมู่ที่ 10 ไทยมีเศรษฐกิจหมุนเวียนและสังคมคาร์บอนต่ำ

- เป้าหมายที่ 1 การใช้เศรษฐกิจหมุนเวียนและทรัพยากรอย่างมีประสิทธิภาพสร้างมูลค่าและรายได้
- เป้าหมายที่ 2 ทรัพยากรธรรมชาติได้รับการอนุรักษ์ ฟื้นฟู และมีการใช้ประโยชน์จากทรัพยากรธรรมชาติอย่างยั่งยืน
- เป้าหมายที่ 3 สังคมไทยปล่อยก๊าซเรือนกระจกและมลพิษลดลง

หมวดหมู่ที่ 11 ไทยสามารถลดความเสี่ยงและผลกระทบจากภัยธรรมชาติและการเปลี่ยนแปลงสภาพภูมิอากาศ

- เป้าหมายที่ 1 ความเสียหายและผลกระทบจากภัยธรรมชาติและการเปลี่ยนแปลงสภาพภูมิอากาศลดลง
- เป้าหมายที่ 2 ความเสี่ยงจากภัยธรรมชาติและการเปลี่ยนแปลงสภาพภูมิอากาศลดลง
- เป้าหมายที่ 3 สังคมไทยมีภูมิคุ้มกันจากภัยธรรมชาติและการเปลี่ยนแปลงสภาพภูมิอากาศ

4. มิติปัจจัยผลักดันการพลิกโฉมประเทศ

หมวดหมู่ที่ 12 ไทยมีกำลังคนสมรรถนะสูง มุ่งเรียนรู้อย่างต่อเนื่อง ตอบโจทย์การพัฒนาแห่งอนาคต

- เป้าหมายที่ 1 คนไทยได้รับการพัฒนาอย่างเต็มศักยภาพในทุกช่วงวัย มีสมรรถนะที่จำเป็นสำหรับโลกยุคใหม่ มีคุณลักษณะตามบรรทัดฐานที่ดีของสังคม มีคุณธรรม จริยธรรม และมีภูมิคุ้มกันต่อการเปลี่ยนแปลงอย่างพลิกโฉมฉบับพลันของโลก สามารถดำรงชีวิตร่วมกันได้อย่างสงบสุข
- เป้าหมายที่ 2 กำลังคนมีสมรรถนะสูง สอดคล้องกับความต้องการของภาคการผลิตเป้าหมาย และสามารถสร้างงานอนาคต
- เป้าหมายที่ 3 ประชาชนทุกกลุ่มเข้าถึงการเรียนรู้ตลอดชีวิต

หมวดหมู่ที่ 13 ไทยมีภาครัฐที่ทันสมัย มีประสิทธิภาพ และตอบโจทย์ประชาชน

- เป้าหมายที่ 1 การบริการภาครัฐ มีคุณภาพ เข้าถึงได้
- เป้าหมายที่ 2 ภาครัฐที่มีขีดสมรรถนะสูง คล่องตัว

1.3 แผนพัฒนาภาค/แผนพัฒนากลุ่มจังหวัด/แผนพัฒนาจังหวัด

1) แผนพัฒนาภาคตะวันออกเฉียงเหนือ พ.ศ. 2566 – 2570

ทิศทางการพัฒนาภาคตะวันออกเฉียงเหนือให้เป็น “ศูนย์กลางเศรษฐกิจของอนุภูมิภาคุ่มแม่น้ำโขง” โดยพัฒนาภาคเกษตรไปสู่เกษตรสมัยใหม่ เพื่อต่อยอดไปสู่เศรษฐกิจชีวภาพ เชื่อมโยงการค้า การลงทุนในภูมิภาค ตามแนวคิดการเป็นฐานการผลิตของประเทศที่เป็นมิตรกับสิ่งแวดล้อม เป็นประตูเชื่อมโยงประเทศเพื่อนบ้านเพื่อสร้างโอกาสในการเพิ่มขีดความสามารถในการแข่งขันและยกระดับคุณภาพชีวิตประชาชน โดยกำหนดทิศทางการพัฒนาภาคตะวันออกเฉียงเหนือ (NE Direction) ที่ให้ความสำคัญกับการพัฒนา 3G ได้แก่ Green พัฒนาเกษตรปลอดภัยเกษตรอินทรีย์ พัฒนาโมเดลเศรษฐกิจสู่การพัฒนาที่ยั่งยืน (เศรษฐกิจชีวภาพ เศรษฐกิจหมุนเวียน และเศรษฐกิจสีเขียว หรือ Bio Circular Green Economy) และการบริหารจัดการน้ำอย่างยั่งยืน Growth โดยใช้องค์ความรู้ เทคโนโลยี นวัตกรรม และความคิดสร้างสรรค์ในการพัฒนาพื้นที่ระเบียงเศรษฐกิจฐานราก ท่องเที่ยวชุมชน และยกระดับคุณภาพชีวิต และ Gate ใช้โอกาสจากการเชื่อมโยงเศรษฐกิจชายแดน ระเบียงเศรษฐกิจพิเศษ พัฒนาการค้า การลงทุน การท่องเที่ยว และโลจิสติกส์

Northeastern Direction 2566-2570

เป็น "ศูนย์กลางเศรษฐกิจของภูมิภาคสุ่มแม่น้ำโขง"
ตามแนวคิด การเป็นฐานการผลิตของประเทศที่เป็นมิตร
กับสิ่งแวดล้อม เป็นประตูเชื่อมโยงประเทศเพื่อนบ้าน
เพื่อสร้างโอกาสในการเพิ่มขีดความสามารถในการแข่งขัน
และยกระดับคุณภาพชีวิตประชาชน

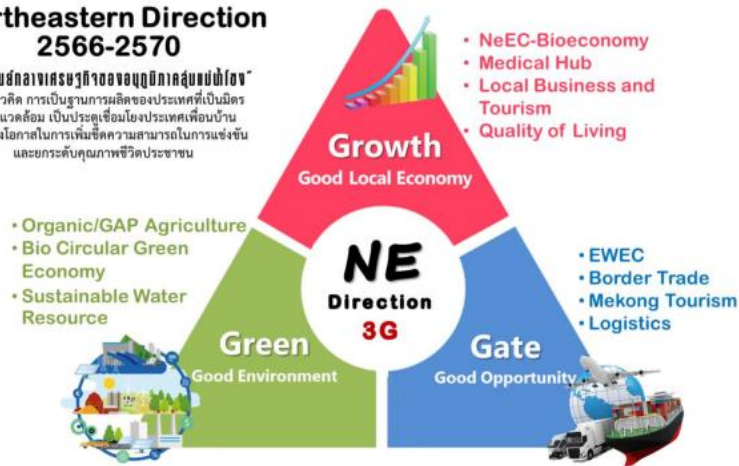

เป้าหมายรวม

1. อัตราการเจริญเติบโตทางเศรษฐกิจของภาคตะวันออกเฉียงเหนือขยายตัวเพิ่มขึ้น
2. สัมประสิทธิ์ความไม่เสมอภาค (Gini Coefficient) ในการกระจายรายได้ของภาคตะวันออกเฉียงเหนือลดลง

แนวทางการพัฒนา

การกำหนดแนวทางการพัฒนาภาคตะวันออกเฉียงเหนือได้พิจารณาถึงความเชื่อมโยงกับหมุดหมายการพัฒนาตามกรอบแผนพัฒนาเศรษฐกิจและสังคมแห่งชาติ ฉบับที่ 13 พร้อมทั้งพิจารณาโอกาสศักยภาพ ปัญหาและข้อจำกัดของภาค เพื่อกำหนดกรอบแนวทางการพัฒนาไปสู่ “ศูนย์กลางเศรษฐกิจของอนุภูมิภาคสุ่มแม่น้ำโขง” โดยใช้ความรู้ เทคโนโลยี นวัตกรรม และความคิดสร้างสรรค์ในการเสริมสร้างความเข้มแข็งของเศรษฐกิจภายในภาคให้มีการเจริญเติบโตได้อย่างเต็มศักยภาพ และการแสวงหาโอกาสนำความรู้ เทคโนโลยีและนวัตกรรมมาช่วยขับเคลื่อนการพัฒนา มีแนวทางการพัฒนา ดังนี้

1. พัฒนาภาคเกษตรไปสู่เกษตรสมัยใหม่เพื่อต่อยอดไปสู่เศรษฐกิจชีวภาพ

1.1 พัฒนาข้าวหอมมะลิ ทุ่งกุลาร้องไห้ ทุ่งสัมฤทธิ์ รวมทั้งพื้นที่ที่มีศักยภาพอื่น ๆ ให้ได้มาตรฐานเกษตรปลอดภัยและอินทรีย์ โดยพัฒนากระบวนการผลิต แปรรูป และจำหน่ายสินค้าเกษตรอินทรีย์ และเกษตรชีวภาพทั้งระบบ ให้ความสำคัญกับการส่งเสริมการผลิตและแปรรูปโดยใช้วิทยาศาสตร์ เทคโนโลยีและนวัตกรรม เพื่อเพิ่มมูลค่าผลผลิตทางการเกษตร

1.2 ส่งเสริมการปลูกพืชมูลค่าสูง อาทิ พืชผัก ไม้ดอกไม้ประดับเมืองหนาว และสมุนไพร (เลย อุดรธานี สกลนคร นครพนม) โดยจัดทำฐานข้อมูลพื้นที่ปลูกพืชสมุนไพรเพื่อการบริหารจัดการ ส่งเสริมการปลูกและแปรรูปพืชสมุนไพรสำคัญ ในพื้นที่จังหวัดสกลนคร มหาสารคาม เลย อำนาจเจริญ และอุบลราชธานี อาทิ ขมิ้นชันและไพล ให้มีปริมาณมากพอและมีคุณภาพตามระบบมาตรฐานการเกษตรและตามความต้องการของตลาดทั้งในและต่างประเทศ ส่งเสริมการวิจัยและพัฒนาพืชสมุนไพร รวมทั้งการประชาสัมพันธ์ และการจัดตั้งตลาดกลาง

1.3 ส่งเสริมการเลี้ยงโคเนื้อคุณภาพสูงในพื้นที่จังหวัดสกลนคร มุกดาหาร นครพนม นครราชสีมา สุรินทร์ ชัยภูมิ บุรีรัมย์ และอุบลราชธานี และโคนม ในพื้นที่จังหวัดนครราชสีมา ขอนแก่น โดยสนับสนุนการปรับปรุงพันธุ์ ส่งเสริมการปลูกแปลงหญ้าและปรับปรุงคุณภาพอาหารสัตว์ พัฒนาเทคโนโลยีการเลี้ยงและทักษะเกษตรกร รวมทั้งการจัดระบบมาตรฐานโรงฆ่าสัตว์ให้ได้มาตรฐานอุตสาหกรรม (GMP) และเพิ่มช่องทางการจำหน่ายและขยายตลาดไปสู่อาเซียน

1.4 ส่งเสริมให้เกิดการเชื่อมโยงและถ่ายทอดเทคโนโลยีจากภาควิชาการในการสร้างมูลค่าเพิ่มสินค้าเกษตรกรรมต่อยอดไปสู่อุตสาหกรรมชีวภาพอย่างเป็นรูปธรรม โดยให้สถาบันการศึกษาและสถาบันวิจัยในภาคให้มีบทบาทเป็นฐานทางวิชาการสนับสนุนการพัฒนาเชิงพื้นที่ โดยใช้ประโยชน์จากโครงสร้างพื้นฐานดิจิทัลที่กระจายอยู่ทุกพื้นที่ถ่ายทอดความรู้ และนำการวิจัยสู่การใช้ประโยชน์ในเชิงพาณิชย์

2. บริหารจัดการน้ำให้เพียงพอเพื่อรองรับการพัฒนา

2.1 จัดหาแหล่งน้ำและขยายพื้นที่ชลประทานในพื้นที่ที่มีศักยภาพอย่างต่อเนื่องเพื่อรองรับการเติบโตของเมืองและกิจกรรมทางเศรษฐกิจ พร้อมกับนำเทคโนโลยีสมัยใหม่มาประยุกต์ใช้ในการบริหารจัดการน้ำให้มีประสิทธิภาพ สำหรับภาคเกษตรในระดับไร่นา ขยายผลโครงการเกษตรทฤษฎีใหม่ และโคกหนองนา โมเดล เพื่อให้เกษตรกรสามารถทำการเกษตรได้ในฤดูแล้ง

2.2 บริหารจัดการน้ำแบบบูรณาการเชิงลุ่มน้ำทั้งระบบ โดยดำเนินการในระดับลุ่มน้ำให้มีความสมดุลระหว่างการใช้น้ำทุกกิจกรรมกับปริมาณน้ำต้นทุน ส่งเสริมการมีส่วนร่วมของผู้เกี่ยวข้องทุกภาคส่วน และมีการจัดทำแผนบริหารจัดการน้ำทั้งในระยะเร่งด่วนและระยะยาว เพื่อป้องกันความเสียหายจากอุทกภัยและภัยแล้ง

3. พัฒนาผลิตภัณฑ์พื้นถิ่นไปสู่มาตรฐานสากลเพื่อสร้างเศรษฐกิจในชุมชน อาทิ ผ้าไหม ผ้าฝ้าย ผ้าย้อมคราม ในพื้นที่กาฬสินธุ์ ขอนแก่น ชัยภูมิ นครราชสีมา สุรินทร์ สกลนคร อุตรดิตถ์ เลย หนองบัวลำภู บึงกาฬ และจังหวัดที่มีศักยภาพ เป็นต้น

3.1 ยกระดับมาตรฐานสินค้ากลุ่มผ้าไหม ผ้าฝ้าย ผ้าย้อมคราม และส่งเสริมพื้นที่ที่มีศักยภาพให้ก้าวไปสู่การเป็นศูนย์กลางแฟชั่นในระดับภูมิภาค โดยการวิจัยและพัฒนาเทคโนโลยีสร้างนวัตกรรมเพิ่มมูลค่าสินค้า สร้างอัตลักษณ์และคุณค่าของผ้าทออีสานโดยสร้างเรื่องราวของลวดลายสีเส้นเชื่อมโยงกับวัฒนธรรม พัฒนาคุณภาพสินค้า ออกแบบ สี ลวดลาย ตราสัญลักษณ์ พัฒนาและยกระดับผลิตภัณฑ์ตลอดห่วงโซ่การผลิตให้หลากหลาย

3.2 พัฒนาผู้ประกอบการและนักออกแบบรุ่นใหม่ ในการออกแบบและการจัดการสินค้าให้ทันสมัย พัฒนาระบบตลาด สร้างความเชื่อมโยงระหว่างวิสาหกิจชุมชนและวิสาหกิจขนาดกลางและขนาดย่อมกับภาคอุตสาหกรรม

3.3 ส่งเสริมการจับคู่ธุรกิจเพื่อสร้างโอกาสทางธุรกิจ พัฒนาระบบการผลิตตั้งแต่การปลูกหม่อน ฝ้าย คราม เลี้ยงไหม แปรรูป การสร้างเรื่องราวให้เชื่อมโยงกับเอกลักษณ์ ภูมิปัญญาและวัฒนธรรม การดำรงชีวิตแบบพื้นถิ่น

4. พัฒนาเมือง เขตเศรษฐกิจพิเศษและเมืองชายแดน รวมทั้งพื้นที่ระเบียงเศรษฐกิจภาคตะวันออกเฉียงเหนือ (NeEC-Bioeconomy) ให้เป็นพื้นที่เศรษฐกิจหลักของภาค

4.1 พัฒนาเมืองขอนแก่นให้เป็นเมืองอัจฉริยะที่มีความน่าอยู่ โดยพัฒนาให้เป็นเมืองศูนย์กลางทางเศรษฐกิจและศูนย์กลางบริการทางการแพทย์ เพื่อขับเคลื่อนการพัฒนาเศรษฐกิจในยุคดิจิทัลให้มีความสามารถในการแข่งขันในระดับนานาชาติ พัฒนาเมืองนครราชสีมา เมืองมุกดาหาร และเมืองหนองคาย ให้เป็นเมืองน่าอยู่ที่เป็นศูนย์กลางทางเศรษฐกิจ สังคมและการบริการให้กับพื้นที่โดยรอบ โดยเน้นการต่อยอดจากฐานเศรษฐกิจที่มีในพื้นที่ เพื่อให้เกิดการกระจายความเจริญไปสู่พื้นที่โดยรอบ ยกระดับระบบโครงสร้างพื้นฐานในเมืองให้ครอบคลุมและได้มาตรฐานเพื่อให้เพียงพอต่อความต้องการของคนทุกกลุ่ม รวมทั้งวางแผนเพื่อสงวนและรักษาพื้นที่สีเขียวอย่างเป็นระบบเพื่อป้องกันการรุกรานพื้นที่สีเขียวจากการขยายตัวของเมืองในอนาคต และส่งเสริมการใช้พลังงานอย่างมีประสิทธิภาพ

4.2 พัฒนาโครงสร้างพื้นฐานเชื่อมโยงชายแดน โดยเร่งก่อสร้างสะพานมิตรภาพไทย-ลาว แห่งที่ 5 (บึงกาฬ-ปากซัน) พัฒนาเส้นทางใหม่เชื่อมโยงบึงกาฬ-อุดรธานี และรถไฟความเร็วสูง เพื่อเชื่อมโยงโครงข่ายเส้นทางคมนาคมระหว่างไทย ลาว เวียดนาม และจีน ให้มีความสะดวก ประหยัดเวลาและค่าใช้จ่ายในการเดินทาง

4.3 พัฒนาพื้นที่เขตพัฒนาเศรษฐกิจพิเศษชายแดน มุกดาหาร นครพนม และหนองคายให้มีความพร้อมสำหรับรองรับกิจกรรมทางเศรษฐกิจและสังคมที่เชื่อมโยงกับประเทศเพื่อนบ้าน และเป็นศูนย์กลางความเจริญในการกระจายความเจริญไปยังพื้นที่โดยรอบ เพื่อเสริมสร้างศักยภาพในการลงทุนและสร้างความร่วมมือกับประเทศเพื่อนบ้านในการพัฒนาเศรษฐกิจชายแดน พร้อมทั้งเร่งรัดการดำเนินงานโครงการและมาตรการสำคัญในเขตเศรษฐกิจพิเศษ ให้มีความพร้อมด้านโครงสร้างพื้นฐาน และบริการ CIQ ที่ได้มาตรฐานสากล

4.4 พัฒนาพื้นที่ระเบียงเศรษฐกิจภาคตะวันออกเฉียงเหนือ (NeEC-Bioeconomy) ในพื้นที่จังหวัดหนองคาย อุดรธานี ขอนแก่น นครราชสีมา ให้เกิดความเชื่อมโยงไปยังพื้นที่ที่มีศักยภาพ อาทิ พื้นที่ภาคเหนือตอนล่าง พื้นที่ตามแนวระเบียงเศรษฐกิจตะวันออก-ตะวันตก (EWEC) เพื่อเชื่อมโยงไปยัง สปป.ลาว เวียดนาม และต่อเนื่องไปยังจีน ซึ่งเป็นศูนย์กลางเศรษฐกิจของโลก และเชื่อมโยงกับพื้นที่เขตพัฒนาพิเศษภาคตะวันออก (EEC) โดยมีโครงข่ายคมนาคมเชื่อมโยงทั้งทางบก ทางรถไฟ ทางอากาศ สู่อุตสาหกรรมต่อเนื่องจากการพัฒนาโครงสร้างพื้นฐานขนาดใหญ่ของประเทศ อาทิ อุตสาหกรรมระบบราง ท่าเรือบก (Dry Port)

5. พัฒนาแหล่งท่องเที่ยวสำคัญและแหล่งท่องเที่ยวชุมชนให้ได้มาตรฐาน

5.1 พัฒนาและส่งเสริมการท่องเที่ยวประเพณีวัฒนธรรมในทุกพื้นที่ โดยส่งเสริมชุมชนในการสร้างสรรค์กิจกรรม อาทิ ท่องเที่ยวสุขภาพ เทศกาลประจำถิ่น โฆษณาประชาสัมพันธ์แก่นักท่องเที่ยวทั้งชาวไทยและต่างประเทศ เพื่อสร้างการรับรู้สินค้า บริการ แหล่งท่องเที่ยวที่สะท้อนอัตลักษณ์ของชุมชน และเมืองเก่า ได้แก่ เมืองเก่าบุรีรัมย์ เมืองเก่าพิมาย เมืองเก่าสุรินทร์ เมืองเก่านครราชสีมา และเมืองเก่าสกลนคร พัฒนาแบรนด์และสื่อสารความแตกต่างของชุมชนต่าง ๆ ในรูปแบบการเล่าเรื่อง (Storytelling)

5.2 พัฒนาและส่งเสริมการท่องเที่ยวอารยธรรมอีสานใต้ในพื้นที่จังหวัดนครราชสีมา บุรีรัมย์ สุรินทร์ ศรีสะเกษ และอุบลราชธานี โดยบูรณาการกิจกรรมแผนท่องเที่ยวในแต่ละจังหวัดให้เชื่อมโยงแหล่งท่องเที่ยวในเขตอารยธรรมอีสานใต้ และเชื่อมโยงสู่ประเทศลาว กัมพูชา และเวียดนาม เพื่อเพิ่มระยะเวลาพำนักและค่าใช้จ่ายเฉลี่ยต่อหัวของกลุ่มนักท่องเที่ยวคุณภาพ พัฒนาสินค้าและบริการที่มีจุดเด่นหรืออัตลักษณ์ที่สร้างจากทุนทางวัฒนธรรม พัฒนาบุคลากรและผู้ประกอบการการท่องเที่ยววิถีใหม่ รักษามาตรฐานการให้บริการ จัดทำกิจกรรมการท่องเที่ยวให้ท่องเที่ยวได้ตลอดทั้งปี พัฒนาระบบโลจิสติกส์สนับสนุนนักท่องเที่ยวอย่างเป็นระบบไปสู่แหล่งท่องเที่ยว ดูแลความปลอดภัยและสุขลักษณะให้นักท่องเที่ยว

5.3 พัฒนาและส่งเสริมการท่องเที่ยววิถีชีวิตลุ่มน้ำโขง ในพื้นที่จังหวัดเลย หนองคาย บึงกาฬ นครพนม มุกดาหาร อัญญาเจริญ อุบลราชธานี และสกลนคร และพัฒนาเส้นทางเชื่อมโยงแหล่งท่องเที่ยวกับประเทศเพื่อนบ้าน อาทิ สี่เหลี่ยมวัฒนธรรมล้านช้าง เลย-อุดรธานี-หนองบัวลำภู-หนองคาย-สปป.ลาว โดยพัฒนาแหล่งท่องเที่ยว สินค้าและบริการ ให้สอดคล้องกับกระแสความนิยมการท่องเที่ยวเชิงวัฒนธรรมของสองฝั่งโขง พัฒนากิจกรรมการท่องเที่ยวให้มีความหลากหลาย อาทิ การท่องเที่ยว/พักผ่อนชมทัศนียภาพและวิถีชีวิตลุ่มน้ำโขง (Leisure/Lifestyle) การท่องเที่ยวด้วยจักรยานและการเดินทางแบบคาราวาน (Cycling/Caravan Tours) การท่องเที่ยวเชิงมหกรรม (Festivals/Events) เป็นต้น พัฒนากันชนเชื่อมโยงระหว่างแหล่งท่องเที่ยว พัฒนาท่าเรือและการท่องเที่ยวทางน้ำให้ได้มาตรฐานความปลอดภัย ส่งเสริมการบริหารจัดการที่เกิดจากชุมชนเพื่อสร้างงานและรายได้

5.4 พัฒนาและส่งเสริมการท่องเที่ยวยุคก่อนประวัติศาสตร์ ในจังหวัดขอนแก่น ภาพยนตร์ อุดรธานี หนองบัวลำภู และชัยภูมิ โดยพัฒนาแหล่งท่องเที่ยวและพิพิธภัณฑ์ให้เป็นแหล่งเรียนรู้เชิงสร้างสรรค์และมีชีวิต ออกแบบการจัดแสดง จัดนิทรรศการ มัลติมีเดีย หรือกิจกรรมต่าง ๆ ให้ผู้ชมมีส่วนร่วม มีความสนุกรื่นรมย์เสมอ (Play and learn) ทั้งภาษาไทยและต่างประเทศเพื่อขยายฐานนักท่องเที่ยวที่สนใจ ปรับปรุงสิ่งอำนวยความสะดวกในแหล่งท่องเที่ยวให้ได้มาตรฐาน โฆษณาประชาสัมพันธ์อย่างต่อเนื่อง พัฒนาระบบขนส่งสาธารณะเข้าสู่แหล่งท่องเที่ยวเพื่อให้เข้าถึงได้ง่ายและกลับมาได้บ่อยครั้ง

5.5 พัฒนาแหล่งท่องเที่ยวและสิ่งอำนวยความสะดวกให้ได้มาตรฐาน ดูแลความปลอดภัยให้นักท่องเที่ยว ประชาสัมพันธ์การท่องเที่ยว และพัฒนาเส้นทางท่องเที่ยวที่เชื่อมโยงในลักษณะเครือข่ายเพื่อกระจายนักท่องเที่ยวจากเมืองหลักไปสู่ชุมชนและท้องถิ่น เชื่อมโยงกิจกรรมการท่องเที่ยวระหว่างภาคเอกชน กับชุมชนและท้องถิ่น ทั้งในประเทศและกับประเทศเพื่อนบ้าน ที่สอดคล้องกับความต้องการของนักท่องเที่ยว รวมทั้งพัฒนาทักษะฝีมือบุคลากรในภาคบริการและการท่องเที่ยว จัดฝึกอบรมภาคีเครือข่ายด้านภาษาต่างประเทศ นอกจากนั้นพัฒนาสินค้า OTOP สินค้าวิสาหกิจชุมชน ของที่ระลึก ร้านอาหาร ที่พักให้มีคุณภาพดี โดยเน้นการให้บริการด้านอาหารพื้นถิ่นที่สะอาด ปลอดภัย รวมถึงระบบการจัดการสิ่งแวดล้อมในแหล่งท่องเที่ยว

6. ยกระดับคุณภาพชีวิตให้ได้มาตรฐานและแก้ปัญหาความยากจนให้กับผู้มีรายได้น้อยเพื่อลดความเหลื่อมล้ำทางสังคม

6.1 พัฒนาอาชีพและรายได้ของผู้มีรายได้น้อย โดยสร้างโอกาสให้กลุ่มผู้มีรายได้น้อย มีที่ดินทำกินของตนเอง ส่งเสริมการมีอาชีพ สนับสนุนปัจจัยการผลิตและแหล่งเงินทุนในการประกอบอาชีพ ยกระดับฝีมือและอบรมให้ความรู้ เพื่อให้มีรายได้เสริมและเกิดความมั่นคงทางรายได้ ตามแนวทางโคก หนอง นา โมเดล และเกษตรทฤษฎีใหม่

6.2 พัฒนาระบบการป้องกันและควบคุมโรคเฉพาะถิ่น แก้ปัญหาโรคพยาธิใบไม้ตับในพื้นที่เสี่ยง อาทิ จังหวัดขอนแก่น สกลนคร ร้อยเอ็ด หนองบัวลำภู ภาพยนตร์ อำนาจเจริญ มหาสารคาม อุดรธานี นครพนม และยโสธร โดยส่งเสริมการเรียนรู้ในการป้องกันโรคพยาธิใบไม้ตับให้แก่ประชาชนทั้งในชุมชนและเยาวชนในสถานศึกษา ปรับเปลี่ยนพฤติกรรมและค่านิยมในการบริโภคอาหารปรุงสุกจากปลาน้ำจืดมีเกล็ด กำจัดสิ่งปฏิกูลจากชุมชนบริเวณรอบแหล่งน้ำอย่างถูกสุขาภิบาล สร้างเครือข่ายโรงพยาบาลในการคัดกรอง เฝ้าระวัง วินิจฉัยและรักษาโรคพยาธิใบไม้ตับและผู้ป่วยมะเร็งท่อน้ำดี พร้อมทั้งพัฒนาระบบคัดกรองกลุ่มเสี่ยงและระบบฐานข้อมูลเพื่อติดตามการทำงาน

6.3 พัฒนาโภชนาการแม่และเด็ก โดยส่งเสริมการบริโภคไอโอดีนและให้ความรู้แก่พ่อแม่หรือผู้ดูแลเด็กในด้านโภชนาการที่เหมาะสม ตั้งแต่เริ่มตั้งครรภ์ และวิธีการเลี้ยงดูเด็กที่เหมาะสมเพื่อกระตุ้นการพัฒนาเด็กในช่วง 0-3 ปีแรก และยกระดับศูนย์พัฒนาเด็กเล็กในชุมชนและพื้นที่ห่างไกลให้ได้มาตรฐาน เพื่อเสริมสร้างศักยภาพเด็กก่อนวัยเรียน ให้มีพัฒนาการความพร้อมทั้งทักษะสมอง ร่างกาย และสังคม

2) แผนพัฒนากลุ่มจังหวัดภาคตะวันออกเฉียงเหนือตอนล่าง 2 (พ.ศ. 2566 – 2570)
(อุบลราชธานี ศรีสะเกษ ยโสธร อำนาจเจริญ)

เป้าหมายการพัฒนาของกลุ่มจังหวัด

“เกษตรสร้างมูลค่า ศูนย์กลางการค้า โลจิสติกส์ การท่องเที่ยวเชิงสร้างสรรค์ เชื่อมโยงภูมิภาค”

พันธกิจ

1. สร้างมูลค่าเพิ่มให้กับสินค้าเกษตรด้วยเทคโนโลยี นวัตกรรม และมาตรฐานเกษตรสร้างมูลค่า
2. พัฒนาสินค้าและบริการทางการท่องเที่ยว เพิ่มประสิทธิภาพการบริหารจัดการการท่องเที่ยวแบบบูรณาการและส่งเสริมการตลาด เพื่อเป็นแหล่งท่องเที่ยวเชิงคุณภาพ
3. สนับสนุนและส่งเสริมความเข้มแข็งให้แก่วิสาหกิจชุมชน สหกรณ์ ผู้ประกอบการ ในด้านการพัฒนาระบบสารสนเทศ ด้านการบริหารจัดการและการพัฒนาระบบโลจิสติกส์ เพื่อเชื่อมโยงธุรกิจการค้าสู่สากล

ประเด็นการพัฒนาของกลุ่มจังหวัด

กลุ่มจังหวัดภาคตะวันออกเฉียงเหนือตอนล่าง ๒ ได้กำหนดประเด็นยุทธศาสตร์การพัฒนา กลุ่มจังหวัด 5 ประเด็นการพัฒนา ดังนี้

1. ประเด็นพัฒนาที่ 1 การส่งเสริมเกษตรสร้างมูลค่า

1.1 วัตถุประสงค์

- 1) เพิ่มมูลค่า พืชเศรษฐกิจ พืชสมุนไพร ปศุสัตว์ และประมง ด้วยอุตสาหกรรมเกษตรแปรรูปแปรรูป และมาตรฐานสินค้าเกษตรปลอดภัย
- 2) สนับสนุนและส่งเสริมศักยภาพผู้ประกอบการด้านการเกษตรทุกระดับตั้งแต่ต้นน้ำ กลางน้ำ และปลายน้ำ

1.2 แนวทางการพัฒนา

- 1) ส่งเสริมและพัฒนาระบบข้อมูล (Big Data) และ Platform ทางเกษตรของกลุ่มจังหวัด
- 2) ส่งเสริม สนับสนุน การผลิต แปรรูป แปรรูป พืชเศรษฐกิจ ปศุสัตว์ และประมง ของกลุ่มจังหวัดโดยการนำองค์ความรู้ นวัตกรรม เทคโนโลยี เข้ามาปรับใช้ตามความต้องการของตลาดและได้มาตรฐาน
- 3) ประชาสัมพันธ์สร้างการรับรู้ พัฒนาการตลาดหลากหลายช่องทาง

2. ประเด็นพัฒนาที่ 2 เสริมสร้างขีดความสามารถด้านการค้าการลงทุน

2.1 วัตถุประสงค์

สนับสนุนและส่งเสริมศักยภาพผู้ประกอบการเพื่อเชื่อมโยงธุรกิจการค้าการลงทุนสู่สากล

2.2 แนวทางการพัฒนา

- 1) การพัฒนาศักยภาพวิสาหกิจและผู้ประกอบการเพื่อเพิ่มขีดความสามารถด้านการค้าและการลงทุน
- 2) การพัฒนาโครงสร้างพื้นฐานการให้บริการภาครัฐและระบบฐานข้อมูล เพื่อยกระดับการลงทุนและการค้าชายแดน
- 3) การยกระดับแปรรูปสินค้าและผลิตภัณฑ์
- 4) การพัฒนาเครือข่ายความร่วมมือระหว่างภาครัฐ เอกชน และประเทศเพื่อนบ้านอย่างบูรณาการ
- 5) ประชาสัมพันธ์สร้างการรับรู้ พัฒนาการตลาดหลากหลายช่องทาง

3. ประเด็นการพัฒนาที่ 3 เพิ่มมูลค่าเศรษฐกิจสร้างสรรค์ด้านการท่องเที่ยวและกีฬา

3.1 วัตถุประสงค์

การขยายฐานการตลาดและเพิ่มมูลค่าด้านการท่องเที่ยวและกีฬาเชิงคุณภาพ

3.2 แนวทางการพัฒนา

- 1) พัฒนาแหล่งท่องเที่ยวเชื่อมโยงสู่ชุมชนและประเทศเพื่อนบ้าน กิจกรรมการท่องเที่ยว กีฬา และส่งเสริมผลิตภัณฑ์ชุมชนรูปแบบใหม่ ในการสร้างมูลค่าเพิ่มให้สินค้าการท่องเที่ยว กีฬา การท่องเที่ยวเชิงเกษตร และผลิตภัณฑ์ชุมชน
- 2) พัฒนาระบบโครงสร้างพื้นฐาน สิ่งอำนวยความสะดวก ความปลอดภัย ของแหล่งท่องเที่ยวให้มีคุณภาพภายใต้มาตรฐานการท่องเที่ยวของกรมการท่องเที่ยวกระทรวงการท่องเที่ยวและกีฬา สถานกีฬาให้มีคุณภาพภายใต้มาตรฐานกีฬาสากล และมาตรฐานระบบโครงสร้างพื้นฐานตามมาตรฐานของหน่วยงานที่เกี่ยวข้อง
- 3) บริหารจัดการด้านท่องเที่ยวและกีฬา โดยความร่วมมือจากทุกภาคส่วน
- 4) พัฒนาการประชาสัมพันธ์และการตลาดเชิงรุกให้เข้าถึงกลุ่มนักท่องเที่ยวและนักกีฬากีฬาที่มีคุณภาพ

4. ประเด็นการพัฒนาที่ 4 การพัฒนาทรัพยากรมนุษย์ สร้างโอกาส และความเสมอภาคทางสังคมและความมั่นคง

4.1 วัตถุประสงค์

- 1) ส่งเสริมพัฒนาคุณภาพชีวิตและระบบบริการสุขภาพของคนไทยทุกช่วงวัย และเสริมสร้างความสมบูรณ์ของครอบครัว และความเข้มแข็งของชุมชน
- 2) ส่งเสริมคุณภาพการศึกษา และการเข้าถึงเทคโนโลยีดิจิทัล
- 3) สังคมมีความยุติธรรม ความมั่นคงด้านความปลอดภัยในชีวิตและทรัพย์สิน รวมทั้งปลอดภัยเสพติด และอบายมุข
- 4) การเสริมสร้างความสัมพันธ์ที่ดีกับประเทศเพื่อนบ้านและสถานการณ์ตามแนวชายแดนมีความสงบเรียบร้อย

4.2 แนวทางการพัฒนา/กลยุทธ์

- 1) การส่งเสริมและพัฒนาคุณภาพชีวิตคนทุกช่วงวัย
- 2) การพัฒนาคุณภาพชีวิต สุขภาวะ การศึกษา และความเป็นอยู่ที่ดี
- 3) การยกระดับศักยภาพแรงงานและพัฒนาอาชีพ
- 4) การส่งเสริมด้านความยุติธรรมแก่ประชาชน
- 5) การส่งเสริมความมั่นคงตามแนวชายแดน

5. ประเด็นการพัฒนาที่ 5 การสร้างการเติบโตบนคุณภาพชีวิตที่เป็นมิตรต่อสิ่งแวดล้อม

5.1 วัตถุประสงค์

- 1) พัฒนาและอนุรักษ์ฟื้นฟูแหล่งน้ำ พื้นที่ป่า และพื้นที่สีเขียว
- 2) การบริหารจัดการพลังงานเพื่อความยั่งยืน
- 3) การบริหารจัดการขยะในพื้นที่
- 4) การผลิตทางการเกษตรที่เป็นมิตรต่อสิ่งแวดล้อม ตามแนวทางเกษตรกรรมยั่งยืน
- 5) การเข้าถึงเทคโนโลยีเพื่อการพัฒนาคุณภาพชีวิต

5.2 แนวทางการพัฒนา

- 1) ส่งเสริมกิจกรรมพัฒนาและอนุรักษ์พื้นที่ชุ่มน้ำ พื้นที่ปลูกต้นไม้ในพื้นที่เป้าหมาย/ อนุรักษ์ พื้นที่ป่า ปลูกต้นไม้ในพื้นที่เป้าหมาย
- 2) ส่งเสริมการใช้พลังงานทดแทนในพื้นที่ เพื่อลดค่าใช้จ่ายและสร้างมูลค่าทางเศรษฐกิจในด้านต่างๆ / ส่งเสริมการใช้พลังงานทดแทนตามศักยภาพของพื้นที่
- 3) ส่งเสริมการบริหารจัดการขยะมูลฝอยของเสียในพื้นที่และการนำไปใช้ให้เกิดประโยชน์
- 4) ส่งเสริมการผลิตทางการเกษตรที่เป็นมิตรกับสิ่งแวดล้อมในลักษณะเกษตรกรรมยั่งยืน
- 5) ส่งเสริมการใช้รถยนต์พลังงานไฟฟ้า (EV) เพื่อทดแทนพลังงานเชื้อเพลิง

3) แผนพัฒนาจังหวัดศรีสะเกษ พ.ศ. 2566 – 2570 ประจำปีงบประมาณ 2566

แผนพัฒนาจังหวัดศรีสะเกษ ได้ผ่านกระบวนการมีส่วนร่วมของทุกภาคส่วน มีความครอบคลุมทุกมิติการพัฒนา มุ่งตอบสนองความต้องการและแก้ไขปัญหาที่สำคัญของจังหวัด และขับเคลื่อน ประเด็นการพัฒนาที่สอดคล้องกับยุทธศาสตร์ชาติ แผนระดับชาติ นโยบายรัฐบาล และแผนพัฒนาภาคตามศักยภาพและโอกาสของพื้นที่ เป็นกรอบการดำเนินงานจัดทำแผน เพื่อให้เกิดการพัฒนาที่สอดคล้องเชื่อมโยงกันในทุกพื้นที่ และเพิ่มขีดความสามารถในการแข่งขัน อันจะก่อให้เกิดประโยชน์ต่อประชาชนได้อย่างทั่วถึง

วิสัยทัศน์

“ดินแดนเกษตรปลอดภัย การค้าและการท่องเที่ยวครบวงจร”

พันธกิจ

1. ส่งเสริมการผลิตสินค้าเกษตร การแปรรูปสินค้าการเกษตรด้วยเทคโนโลยีและนวัตกรรม และการพัฒนาจิตวิญญาณผู้ประกอบการของเกษตรกร
2. ส่งเสริมการค้าการลงทุน โดยการสร้างโอกาสและสนับสนุนให้เกิดการพัฒนาด้านการท่องเที่ยว และเมืองกีฬา (Sports City) อย่างครบวงจร
3. ยกระดับโครงสร้างพื้นฐานทางสังคม พัฒนาคนให้มีคุณภาพ ส่งเสริมประเพณี วัฒนธรรม และภูมิปัญญาท้องถิ่น และลดความเหลื่อมล้ำทางสังคม
4. สร้างความสมดุลความหลากหลาย และความมั่นคงของฐานทรัพยากรธรรมชาติ และสิ่งแวดล้อม และพลังงานทางเลือก
5. เสริมสร้างความร่วมมือและความมั่นคงแนวชายแดน ความสงบเรียบร้อยของบ้านเมือง

เป้าประสงค์

เพื่อสร้างความเข้มแข็งและยั่งยืนทางด้านเศรษฐกิจให้สามารถแข่งขันได้ ควบคู่ไปกับการพัฒนา ด้านสังคม ความเป็นอยู่ของประชาชน และการรักษาทรัพยากร ธรรมชาติสิ่งแวดล้อมให้หน้าอยู่

ประเด็นการพัฒนาจังหวัด

จังหวัดศรีสะเกษได้กำหนดประเด็นยุทธศาสตร์การพัฒนาจังหวัดศรีสะเกษไว้ 5 ประเด็นการพัฒนา ดังนี้

1. ประเด็นการพัฒนาที่ 1 ยกระดับการผลิตสินค้าเกษตรสู่มาตรฐานอย่างครบวงจร

1.1 วัตถุประสงค์

- 1) ภาคการเกษตรมีการเติบโตสูงขึ้น มีการพัฒนาผลิตภาพ คุณภาพสินค้าเกษตรได้ มาตรฐานตามความต้องการของตลาด และการแปรรูปที่มีมูลค่าสูง
- 2) พัฒนาโครงสร้างพื้นฐานและสิ่งอำนวยความสะดวกรองรับการเติบโตทางเศรษฐกิจ

- 3) เสริมสร้างความเข้มแข็ง พัฒนาเกษตรกร องค์กรด้านเกษตรให้มีจิตวิญญาณผู้ประกอบการ
- 4) ประชาสัมพันธ์สร้างการรับรู้และพัฒนาการตลาดให้ความหลากหลาย

1.2 แนวทางการพัฒนา

- 1) ส่งเสริมการผลิตสินค้าภาคการเกษตรที่ได้มาตรฐาน และมีการแปรรูปสินค้าที่มีคุณภาพ
- 2) พัฒนาการตลาด ส่งเสริมการค้า และการส่งออกสินค้าเกษตรเป้าหมาย
- 3) พัฒนาเกษตรกรและสถาบันเกษตรกรให้เป็นผู้ประกอบการ
- 4) พัฒนาโครงสร้างพื้นฐานและระบบบริหารจัดการน้ำที่มีประสิทธิภาพที่ครอบคลุมทั่วถึงเพื่อรองรับการยกระดับภาคการเกษตร

2. ประเด็นการพัฒนาที่ 2 ส่งเสริมขีดความสามารถด้านการท่องเที่ยวและกีฬาสู่ความเป็นเลิศ

2.1 วัตถุประสงค์

- 1) การท่องเที่ยวของกลุ่มจังหวัดเติบโตขึ้น
- 2) การค้าและสินค้าชุมชนมีการขยายตัวเพิ่มสูงขึ้น
- 3) มีการพัฒนาโครงสร้างพื้นฐานและสิ่งอำนวยความสะดวกรองรับการเติบโตทางการท่องเที่ยว
- 4) ขับเคลื่อนเมืองกีฬาเพื่อมุ่งสู่ความยั่งยืน

2.2 แนวทางการพัฒนา

- 1) พัฒนาโครงสร้างพื้นฐานสิ่งอำนวยความสะดวกด้านการท่องเที่ยวอย่างครบวงจร
- 2) พัฒนาและยกระดับศักยภาพบุคลากร สินค้าและบริการด้านการท่องเที่ยวเชิงสร้างสรรค์แบบบูรณาการ
- 3) พัฒนาและประชาสัมพันธ์การตลาด และกิจกรรมส่งเสริมการท่องเที่ยวเชิงรุก
- 4) พัฒนาการกีฬาเพื่อมุ่งสู่ความเป็นเลิศ

3. ประเด็นการพัฒนาที่ 3 พัฒนาเมืองน่าอยู่ สู่คุณภาพชีวิตประชาชนในทุกมิติ

3.1 วัตถุประสงค์

- 1) เพื่อยกระดับคุณภาพชีวิตของประชาชน สร้างชุมชนให้น่าอยู่
- 2) ลดความเหลื่อมล้ำในสังคม
- 3) มีการอนุรักษ์ และสืบสานวัฒนธรรมและประเพณีของจังหวัด

3.2 แนวทางการพัฒนา

- 1) พัฒนาคุณภาพชีวิต ระบบสาธารณสุขปึกอก บังคับพื้นฐานทางสังคม และระบบบริการสุขภาพให้มีมาตรฐานให้ครอบคลุมคนทุกช่วงวัย
- 2) สร้างรายได้ ลดรายจ่าย และสร้างโอกาสให้กับคนยากจนในพื้นที่
- 3) เพิ่มโอกาสทางการศึกษาอย่างทั่วถึงและยกระดับการศึกษาให้มีคุณภาพ
- 4) ส่งเสริมการเรียนรู้ อนุรักษ์วัฒนธรรม ประเพณี และทำนุบำรุงศาสนา
- 5) สนับสนุนการน้อมนำหลักปรัชญาของเศรษฐกิจพอเพียงไปใช้ในการดำรงชีวิต

4. ประเด็นการพัฒนาที่ 4 อนุรักษ์ ป่าไม้ และพัฒนาจัดการทรัพยากรธรรมชาติและสิ่งแวดล้อมอย่างยั่งยืน

4.1 วัตถุประสงค์

- 1) มีการอนุรักษ์ ป่าไม้ทรัพยากรธรรมชาติและสิ่งแวดล้อมในพื้นที่เพิ่มขึ้น
- 2) มีการบริหารจัดการสิ่งแวดล้อม ขยะและสิ่งปฏิกูลในพื้นที่อย่างเป็นมาตรฐานสากล
- 3) เพิ่มสัดส่วนการใช้พลังงานทดแทนที่เป็นมิตรต่อสิ่งแวดล้อม
- 4) ประชาชนได้รับการป้องกันและบรรเทาจากสาธารณภัย

4.2 แนวทางการพัฒนา

- 1) ส่งเสริม สนับสนุน ฟันฟู อนุรักษ์ทรัพยากรธรรมชาติและสิ่งแวดล้อมและพื้นที่ป่า โดยการมีส่วนร่วมจากทุกภาคส่วน
- 2) พัฒนาระบบบริหารจัดการสิ่งแวดล้อม ขยะและสิ่งปฏิกูลในพื้นที่ให้ได้มาตรฐานสากล
- 3) สนับสนุนการใช้พลังงานทดแทนที่เป็นมิตรต่อสิ่งแวดล้อม
- 4) เพิ่มประสิทธิภาพการติดตาม ป้องกันและบรรเทาสาธารณภัยอย่างเป็นระบบ
- 5) มีการบังคับใช้กฎหมายที่เกี่ยวข้องอย่างจริงจังและเคร่งครัด

5. ประเด็นการพัฒหน้าที่ 5 เสริมสร้างความมั่นคงและการค้าชายแดนเชื่อมโยงอาเซียน

5.1 วัตถุประสงค์

- 1) ส่งเสริมและประสานความร่วมมือในระดับพื้นที่
- 2) ส่งเสริมการค้าและการลงทุนและพัฒนาระบบโลจิสติกส์ บริเวณด่านชายแดน
- 3) บูรณาการทุกภาคส่วนเพื่อลดปัญหาชายแดน
- 4) มีการป้องกันและปราบปรามอย่างเป็นระบบในพื้นที่
- 5) ประชาชนในจังหวัดมีความมั่นคงปลอดภัยในชีวิตและทรัพย์สิน
- 6) มีการสร้างความสัมพันธ์ที่ดีกับประเทศเพื่อนบ้าน

5.2 แนวทางการพัฒนา

- 1) สนับสนุนกิจกรรมเพื่อเสริมสร้างความมั่นคงและความสามัคคีของพื้นที่ชายแดน
- 2) จัดกิจกรรมส่งเสริมการค้า/การลงทุน และการพัฒนาโลจิสติกส์ ทั้งในและต่างประเทศเพื่อสร้างมูลค่าสินค้า
- 3) เสริมสร้างความสงบเรียบร้อยและความปลอดภัยในชีวิตและทรัพย์สิน แก้ไขปัญหา ยาเสพติด อาชญากรรม การค้ามนุษย์ แรงงานผิดกฎหมาย และทรัพยากรธรรมชาติสิ่งแวดล้อม บริเวณชายแดน
- 4) พัฒนาศักยภาพและเสริมสร้างความสัมพันธ์อันดีกับประเทศเพื่อนบ้านและประเทศในภูมิภาค

1.4 ยุทธศาสตร์การพัฒนาขององค์กรปกครองส่วนท้องถิ่นในเขตจังหวัด (พ.ศ. 2566 – 2570)

องค์การบริหารส่วนจังหวัดศรีสะเกษ

วิสัยทัศน์

“ศรีสะเกษเมืองน่าอยู่ สู่เมืองท่องเที่ยวและกีฬา สร้างคุณค่าด้วย
เกษตรปลอดภัย ใส่ใจทรัพยากรธรรมชาติและสิ่งแวดล้อม”

พันธกิจ

1. สร้างเสริมคุณภาพชีวิตประชาชนในทุกมิติ
2. พัฒนา ส่งเสริม ขีดความสามารถด้านการท่องเที่ยวและการกีฬาครบวงจร
3. ยกระดับผลผลิตสินค้า การเกษตรปลอดภัย
4. พัฒนา ส่งเสริม อนุรักษ์ และฟื้นฟู ทรัพยากรธรรมชาติและสิ่งแวดล้อมอย่างยั่งยืน
5. พัฒนาและยกระดับโครงสร้างพื้นฐานให้เชื่อมโยงกับการพัฒนาทุกมิติ

เป้าประสงค์

ประชาชนมีคุณภาพชีวิตดี เศรษฐกิจ และสังคมเข้มแข็ง ทรัพยากรธรรมชาติและสิ่งแวดล้อมยั่งยืน

วัตถุประสงค์

1. พัฒนาค้นให้มีคุณภาพชีวิตที่ดี มีภูมิคุ้มกันทางสังคมที่เข้มแข็ง พึ่งพาตนเองได้ตามหลักปรัชญาเศรษฐกิจพอเพียง
2. พัฒนา ส่งเสริมขีดความสามารถของท้องถิ่น ด้านการท่องเที่ยวและกีฬาครบวงจร
3. พัฒนา ส่งเสริม สินค้าเกษตรที่มีคุณภาพและปลอดภัย ด้วยเทคโนโลยีที่เหมาะสม
4. พัฒนา ส่งเสริม อนุรักษ์ และฟื้นฟูทรัพยากรธรรมชาติและสิ่งแวดล้อม และพลังงานทางเลือก
5. พัฒนาและยกระดับโครงสร้างพื้นฐานในท้องถิ่นให้เชื่อมโยงต่อการพัฒนาทุกมิติ

ยุทธศาสตร์การพัฒนา

ยุทธศาสตร์ที่ 1 ยกระดับคุณภาพชีวิตให้เป็นสังคมที่น่าอยู่

แนวทางการพัฒนา

1. เพิ่มโอกาสทางการศึกษา และยกระดับการศึกษาให้มีคุณภาพ
2. ส่งเสริมสุขภาพ
3. อนุรักษ์และฟื้นฟู ศิลปวัฒนธรรม ประเพณีและภูมิปัญญาท้องถิ่น
4. สนับสนุนการน้อมนำหลักปรัชญาเศรษฐกิจพอเพียงไปใช้ในการดำรงชีวิต

ยุทธศาสตร์ที่ 2 พัฒนา ส่งเสริมการท่องเที่ยวและกีฬาครบวงจร

แนวทางการพัฒนา

1. ส่งเสริมและสนับสนุนการกีฬาในท้องถิ่น
2. พัฒนา และส่งเสริมการท่องเที่ยวของชุมชน
3. พัฒนาสินค้า OTOP /สินค้าประจำถิ่น ที่เชื่อมโยงกับภาคการท่องเที่ยว

ยุทธศาสตร์ที่ 3 ยกระดับคุณภาพสินค้าการเกษตรให้เป็นเกษตรปลอดภัย

แนวทางการพัฒนา

1. พัฒนาสินค้าเกษตรให้มีคุณภาพและปลอดภัย ด้วยเทคโนโลยีที่เหมาะสม
2. เพิ่มช่องทางในการจำหน่ายผลผลิตทางการเกษตรให้หลากหลาย
3. ส่งเสริมให้มีการจัดตั้งกลุ่มวิสาหกิจชุมชน

ยุทธศาสตร์ที่ 4 พัฒนา ส่งเสริม อนุรักษ์ และฟื้นฟู ทรัพยากรธรรมชาติและสิ่งแวดล้อมอย่างยั่งยืน

แนวทางการพัฒนา

1. พัฒนา ส่งเสริม อนุรักษ์ และฟื้นฟูทรัพยากรธรรมชาติ ด้วยการมีส่วนร่วมจากทุกภาคส่วน
2. พัฒนา ส่งเสริม อนุรักษ์ และฟื้นฟูการจัดการสิ่งแวดล้อม ด้วยการมีส่วนร่วมจากทุกภาคส่วน
3. ส่งเสริม การใช้พลังงานทดแทน ที่เป็นมิตรต่อสิ่งแวดล้อม
4. ส่งเสริมการเพิ่มพื้นที่สีเขียว

ยุทธศาสตร์ที่ 5 พัฒนาและยกระดับโครงสร้างพื้นฐานให้เชื่อมโยงกับการพัฒนาทุกมิติ

แนวทางการพัฒนา

1. พัฒนาเส้นทางคมนาคม
2. พัฒนาแหล่งน้ำ
3. พัฒนาระบบสาธารณสุขภาค

2. ยุทธศาสตร์ขององค์การบริหารส่วนจังหวัดศรีสะเกษ

กำหนดยุทธศาสตร์ขององค์การบริหารส่วนจังหวัดศรีสะเกษ ได้ผ่านกระบวนการมีส่วนร่วมโดยให้ผู้ที่มีส่วนเกี่ยวข้องได้ร่วมแสดงความคิดเห็นในการกำหนดเป้าหมายการพัฒนาท้องถิ่น ประกอบด้วย การกำหนดวิสัยทัศน์ พันธกิจ เป้าประสงค์ ตัวชี้วัด และแนวทางการพัฒนาขององค์การบริหารส่วนจังหวัดศรีสะเกษ เพื่อเป็นกรอบในการจัดทำแผนพัฒนาท้องถิ่น (พ.ศ. 2566-2570) ขององค์การบริหารส่วนจังหวัดศรีสะเกษ โดยพิจารณาให้มีความสอดคล้องกับยุทธศาสตร์ชาติ แผนพัฒนาเศรษฐกิจและสังคมแห่งชาติ แผนพัฒนาภาค แผนพัฒนากลุ่มจังหวัด แผนพัฒนาจังหวัด และยุทธศาสตร์การพัฒนาขององค์กรปกครองส่วนท้องถิ่นในเขตจังหวัด ตลอดจนนโยบายของนายกองค์การบริหารส่วนจังหวัดศรีสะเกษ และข้อมูลพื้นฐานในการพัฒนาจากหน่วยงานต่าง ๆ นำมาวิเคราะห์ให้มีความสอดคล้องเชื่อมโยงกันในแต่ละระดับ โดยพัฒนาควบคู่กันไปในทุกมิติ เพื่อให้ประชาชนมีคุณภาพชีวิตที่ดีขึ้น

2.1 วิสัยทัศน์

“ศรีสะเกษเมืองน่าอยู่ คู่การศึกษา นำพาคุณภาพชีวิตที่ดี”

พันธกิจ

- 1) ส่งเสริม สนับสนุน และพัฒนาการศึกษา ด้วยนวัตกรรมให้ได้มาตรฐาน
- 2) ส่งเสริม สนับสนุน และพัฒนาระบบบริการสาธารณสุข
- 3) ส่งเสริม สนับสนุน และพัฒนาทางด้านเศรษฐกิจและสังคม
- 4) ส่งเสริม อนุรักษ์ และฟื้นฟู ทรัพยากรธรรมชาติและสิ่งแวดล้อมอย่างยั่งยืน
- 5) ส่งเสริม อนุรักษ์ และฟื้นฟู ศิลปวัฒนธรรม ประเพณี และภูมิปัญญาท้องถิ่น
- 6) ส่งเสริม สนับสนุน และพัฒนาการท่องเที่ยวและกีฬา
- 7) พัฒนาและยกระดับโครงสร้างพื้นฐานให้เอื้อต่อการพัฒนาในทุกมิติ

2.2 ยุทธศาสตร์

- 1) ยุทธศาสตร์ที่ 1 การพัฒนาการศึกษา
- 2) ยุทธศาสตร์ที่ 2 การพัฒนาระบบบริการสาธารณสุข
- 3) ยุทธศาสตร์ที่ 3 การพัฒนาเศรษฐกิจและสังคม
- 4) ยุทธศาสตร์ที่ 4 การพัฒนาทรัพยากรธรรมชาติและสิ่งแวดล้อม
- 5) ยุทธศาสตร์ที่ 5 การอนุรักษ์ศิลปวัฒนธรรม ประเพณี และภูมิปัญญาท้องถิ่น
- 6) ยุทธศาสตร์ที่ 6 การส่งเสริมและสนับสนุนการท่องเที่ยวและกีฬา
- 7) ยุทธศาสตร์ที่ 7 การพัฒนาโครงสร้างพื้นฐาน

2.3 เป้าประสงค์

ประชาชนมีคุณภาพชีวิตดี เศรษฐกิจ และสังคมเข้มแข็ง ทรัพยากรธรรมชาติและสิ่งแวดล้อมยั่งยืน

2.4-2.5 ตัวชี้วัด/ค่าเป้าหมาย

2.4 ตัวชี้วัด (KPI)	2.5 ค่าเป้าหมาย				
	2566	2567	2568	2569	2570
1. การพัฒนาการศึกษา					
1.1 ระดับคะแนนเฉลี่ย O-Net ของนักเรียนในสังกัดเพิ่มขึ้น	เพิ่มขึ้น ร้อยละ 1	เพิ่มขึ้น ร้อยละ 1	เพิ่มขึ้น ร้อยละ 1	เพิ่มขึ้น ร้อยละ 1	เพิ่มขึ้น ร้อยละ 1
1.2. ร้อยละของโรงเรียนในสังกัดที่มีการนำสื่อและเทคโนโลยีมาใช้เพื่อเพิ่มประสิทธิภาพทางการศึกษา	ร้อยละ 70	ร้อยละ 70	ร้อยละ 70	ร้อยละ 70	ร้อยละ 70
2. การพัฒนาระบบบริการสาธารณสุข					
2.1 ร้อยละของประชาชนในเขตพื้นที่บริการสุขภาพได้รับการตรวจและรู้สภาวะสุขภาพของตนเอง	ร้อยละ 50	ร้อยละ 50	ร้อยละ 50	ร้อยละ 50	ร้อยละ 50
2.2 อัตราการเสียชีวิตจากโรคมะเร็งท่อน้ำดีต่อประชากรแสนคน	ไม่เกิน 21	ไม่เกิน 19	ไม่เกิน 17	ไม่เกิน 15	ไม่เกิน 13
2.3 อัตราการเสียชีวิตจากโรคพยาธิใบไม้ในตับต่อประชากรแสนคน	ไม่เกิน 21	ไม่เกิน 19	ไม่เกิน 17	ไม่เกิน 15	ไม่เกิน 13
3. การพัฒนาเศรษฐกิจและสังคม					
3.1 อัตราการขยายตัวของผลิตภัณฑ์มวลรวมภาคการเกษตร	ขยายตัว ร้อยละ 1	ขยายตัว ร้อยละ 1	ขยายตัว ร้อยละ 1	ขยายตัว ร้อยละ 1	ขยายตัว ร้อยละ 1
3.2 อัตราการขยายตัวของมูลค่าสินค้าเกษตรปลอดภัย	ขยายตัว ร้อยละ 1	ขยายตัว ร้อยละ 1	ขยายตัว ร้อยละ 1	ขยายตัว ร้อยละ 1	ขยายตัว ร้อยละ 1
3.3 อัตราการขยายตัวของรายได้จากการจำหน่ายสินค้า OTOP เพิ่มขึ้น	ขยายตัว ร้อยละ 1	ขยายตัว ร้อยละ 1	ขยายตัว ร้อยละ 1	ขยายตัว ร้อยละ 1	ขยายตัว ร้อยละ 1
3.4 ร้อยละของหมู่บ้านชุมชนที่ผ่านเกณฑ์ชุมชนเข้มแข็ง	เพิ่มขึ้น ร้อยละ 1	เพิ่มขึ้น ร้อยละ 1	เพิ่มขึ้น ร้อยละ 1	เพิ่มขึ้น ร้อยละ 1	เพิ่มขึ้น ร้อยละ 1
3.5 ร้อยละของหมู่บ้านที่มีการแพร่ระบาดของยาเสพติดระดับรุนแรงมีไม่เกินร้อยละของหมู่บ้านทั้งหมด	ลดลงอัตรา ร้อยละ 1	ลดลงอัตรา ร้อยละ 1	ลดลงอัตรา ร้อยละ 1	ลดลงอัตรา ร้อยละ 1	ลดลงอัตรา ร้อยละ 1
4. การพัฒนาทรัพยากรธรรมชาติและสิ่งแวดล้อม					
4.1 สัดส่วนพื้นที่ป่าไม้เพิ่มขึ้น	เพิ่มขึ้น ร้อยละ 1	เพิ่มขึ้น ร้อยละ 1	เพิ่มขึ้น ร้อยละ 1	เพิ่มขึ้น ร้อยละ 1	เพิ่มขึ้น ร้อยละ 1

2.4 ตัวชี้วัด (KPI)	2.5 ค่าเป้าหมาย				
	2566	2567	2568	2569	2570
4.2 สัดส่วนของขยะมูลฝอยชุมชนได้รับการจัดการอย่างถูกต้องและนำไปใช้ประโยชน์	- สัดส่วนของขยะมูลฝอยชุมชนได้รับการจัดการอย่างถูกต้อง ไม่น้อยกว่า ร้อยละ 34	- สัดส่วนของขยะมูลฝอยชุมชนได้รับการจัดการอย่างถูกต้อง ไม่น้อยกว่า ร้อยละ 34	- สัดส่วนของขยะมูลฝอยชุมชนได้รับการจัดการอย่างถูกต้อง ไม่น้อยกว่า ร้อยละ 34	- สัดส่วนของขยะมูลฝอยชุมชนได้รับการจัดการอย่างถูกต้อง ไม่น้อยกว่า ร้อยละ 34	- สัดส่วนของขยะมูลฝอยชุมชนได้รับการจัดการอย่างถูกต้อง ไม่น้อยกว่า ร้อยละ 34
5. การอนุรักษ์ศิลปวัฒนธรรม ประเพณี และภูมิปัญญาท้องถิ่น					
5.1 จำนวนโครงการหรือกิจกรรมที่ส่งเสริม สนับสนุน หรือเผยแพร่การแสดงศิลปวัฒนธรรมท้องถิ่น	2 โครงการ	2 โครงการ	2 โครงการ	2 โครงการ	2 โครงการ
5.2 จำนวนโครงการหรือกิจกรรมที่ปลูกฝังจิตสำนึกในการส่งเสริมศิลปวัฒนธรรม และประเพณีท้องถิ่น	2 โครงการ	2 โครงการ	2 โครงการ	2 โครงการ	2 โครงการ
6. การส่งเสริมและสนับสนุนการท่องเที่ยวและกีฬา					
6.1 อัตราการขยายตัวของรายได้จากการท่องเที่ยวเพิ่มขึ้น	เพิ่มขึ้น ร้อยละ 1	เพิ่มขึ้น ร้อยละ 1	เพิ่มขึ้น ร้อยละ 1	เพิ่มขึ้น ร้อยละ 1	เพิ่มขึ้น ร้อยละ 1
6.2 ร้อยละของจำนวนนักท่องเที่ยวที่เพิ่มมากขึ้น	เพิ่มขึ้น ร้อยละ 1	เพิ่มขึ้น ร้อยละ 1	เพิ่มขึ้น ร้อยละ 1	เพิ่มขึ้น ร้อยละ 1	เพิ่มขึ้น ร้อยละ 1
7. การพัฒนาโครงสร้างพื้นฐาน					
7.1 สัดส่วนของพื้นที่ที่ได้รับประโยชน์จากแหล่งน้ำ	15 ไร่ / แห่ง	15 ไร่ / แห่ง	15 ไร่ / แห่ง	15 ไร่ / แห่ง	15 ไร่ / แห่ง
7.2 จำนวนโครงสร้างพื้นฐานที่ส่งเสริมพัฒนา ในทุกมิติ	เพิ่มขึ้น ร้อยละ 1	เพิ่มขึ้น ร้อยละ 1	เพิ่มขึ้น ร้อยละ 1	เพิ่มขึ้น ร้อยละ 1	เพิ่มขึ้น ร้อยละ 1

2.6 กลยุทธ์/แนวทางการพัฒนา

1) ยุทธศาสตร์ที่ 1 การพัฒนาการศึกษา

กลยุทธ์

1.1 การพัฒนาคุณภาพผู้เรียน

- 1) พัฒนาและส่งเสริมการจัดการเรียนรู้โดยยึดผู้เรียนเป็นสำคัญ
- 2) พัฒนาและส่งเสริมให้ผู้เรียนได้เรียนรู้ตลอดชีวิต
- 3) พัฒนาและส่งเสริมให้ผู้เรียนมีคุณธรรม จริยธรรม
- 4) พัฒนาและส่งเสริมผู้เรียนให้มีอัจฉริยภาพ
- 5) สร้างโอกาสทางการศึกษาอย่างเท่าเทียมและทั่วถึง
- 6) พัฒนาและส่งเสริมให้ผู้เรียนมีสุขภาพทางกาย จิต
- 7) พัฒนาและส่งเสริม กิจกรรมเสริมทักษะและสมรรถนะผู้เรียน

1.2 การพัฒนาคุณภาพสถานศึกษา

- 1) พัฒนาหลักสูตรสถานศึกษาให้มีความเหมาะสม สอดคล้องกับความต้องการท้องถิ่น
- 2) ส่งเสริม สนับสนุน การพัฒนานวัตกรรมทางการศึกษา
- 3) ส่งเสริม การนิเทศ ติดตาม ประเมินผลเพื่อพัฒนาคุณภาพการศึกษา
- 4) ประกันคุณภาพภายในสถานศึกษา
- 5) พัฒนาปรับปรุง ซ่อมแซม อาคารสถานที่และระบบสาธารณูปโภค
- 6) ส่งเสริม สนับสนุน พัฒนาคุณภาพการศึกษาทั้งระบบ
- 7) ส่งเสริม สนับสนุน การจัดหาสื่อ วัสดุ อุปกรณ์ พัฒนาแหล่งเรียนรู้ทางการศึกษา
- 8) ส่งเสริม สนับสนุน กิจกรรมทางวิชาการ
- 9) ส่งเสริม สนับสนุนสวัสดิการและปัจจัยพื้นฐาน

1.3 การส่งเสริมศักยภาพการจัดการศึกษาของท้องถิ่น

- 1) ส่งเสริมการน้อมนำหลักปรัชญาของเศรษฐกิจพอเพียงในการจัดการศึกษา
- 2) ส่งเสริมการบริหารสถานศึกษาโดยใช้โรงเรียนเป็นฐานในการพัฒนาท้องถิ่น
- 3) ส่งเสริมการจัดการศึกษาตลอดชีวิต

2) ยุทธศาสตร์ที่ 2 การพัฒนาระบบบริการสาธารณสุข

กลยุทธ์

1. ส่งเสริม และพัฒนาระบบการรักษาพยาบาล
2. ส่งเสริม และพัฒนาระบบการส่งเสริมสุขภาพ
3. ส่งเสริม และพัฒนาระบบการป้องกันและควบคุมโรค
4. ส่งเสริม และพัฒนาระบบฟื้นฟูสุขภาพ
5. ส่งเสริม และพัฒนาระบบสนับสนุนสุขภาพ

3) ยุทธศาสตร์ที่ 3 การพัฒนาเศรษฐกิจและสังคม

กลยุทธ์

1. ส่งเสริมการพัฒนาอาชีพ
2. ส่งเสริมการลงทุน การพาณิชย์ และการตลาด
3. ส่งเสริมการค้าชายแดน
4. ส่งเสริมและพัฒนาวิสาหกิจชุมชน
5. ส่งเสริมสวัสดิการสังคม และการสังคมสงเคราะห์
6. สร้างความปลอดภัยในชีวิตและทรัพย์สิน
7. ส่งเสริมการปกครองระบอบประชาธิปไตย

4) ยุทธศาสตร์ที่ 4 การพัฒนาทรัพยากรธรรมชาติและสิ่งแวดล้อม

กลยุทธ์

1. อนุรักษ์ทรัพยากรธรรมชาติ
2. ส่งเสริมและฟื้นฟูทรัพยากรธรรมชาติ
3. พัฒนาคุณภาพสิ่งแวดล้อม
4. แก้ไขปัญหามลภาวะ

5) ยุทธศาสตร์ที่ 5 การอนุรักษ์ศิลปวัฒนธรรม ประเพณี และภูมิปัญญาท้องถิ่น

กลยุทธ์

1. ส่งเสริม และสนับสนุนการศาสนา
2. ส่งเสริม และสนับสนุนการอนุรักษ์ประเพณี ศิลปวัฒนธรรม ตลอดจนภูมิปัญญาท้องถิ่น
3. ส่งเสริม และสนับสนุนเอกลักษณ์ท้องถิ่น

6) ยุทธศาสตร์ที่ 6 การส่งเสริมและสนับสนุนการท่องเที่ยวและกีฬา

กลยุทธ์

1. ส่งเสริม พัฒนา และสนับสนุนการท่องเที่ยว
2. ส่งเสริม พัฒนา และสนับสนุนการกีฬา

7) ยุทธศาสตร์ที่ 7 การพัฒนาโครงสร้างพื้นฐาน

กลยุทธ์

1. ซ่อมแซม บำรุงรักษาถนน สะพาน
2. ก่อสร้างถนน สะพาน
3. พัฒนาแหล่งน้ำ
4. ติดตั้ง และบำรุงรักษาไฟส่องสว่าง

2.7 จุดยืนทางยุทธศาสตร์

องค์การบริหารส่วนจังหวัดศรีสะเกษ มีภารกิจและหน้าที่ในการบริการสาธารณะแก่ประชาชนทั้งจังหวัด และส่งเสริม/สนับสนุนการพัฒนาจังหวัด มุ่งสู่ความสำเร็จ และบรรลุเป้าหมายที่กำหนด ตามวิสัยทัศน์ “ศรีสะเกษเมืองน่าอยู่ คู่การศึกษา นำพาคุณภาพชีวิตที่ดี” โดยมีความมุ่งมั่นที่จะพัฒนาท้องถิ่น เพื่อให้ประชาชนจังหวัดศรีสะเกษ มีคุณภาพชีวิต มีการศึกษา อาชีพ รายได้ และได้รับบริการสาธารณะที่ดี สามารถแก้ไขปัญหาและสนองต่อความต้องการของประชาชนอย่างแท้จริง

1) การพัฒนาการศึกษา

การศึกษาเป็นหัวใจของชาติ เป็นการสร้างและพัฒนาคน เพื่อพัฒนาอนาคตของประเทศ จึงเล็งเห็นความสำคัญในการพัฒนาประชากรทุกช่วงวัย ให้มีความพร้อมในการดำรงชีวิตในศตวรรษที่ 21 ได้กำหนดนโยบายในการพัฒนาที่มุ่งพัฒนาประชากรของจังหวัดศรีสะเกษในทุกมิติ ตามความเหมาะสมในแต่ละช่วงวัย ให้มีความสมบูรณ์เป็นคนที่มีความเห็นแก่ประโยชน์ส่วนรวมโดยเน้นการเรียนรู้เชิงสร้างสรรค์นวัตกรรมและเทคโนโลยี ส่งเสริมให้มีการเรียนรู้ทั้งในห้องเรียนและนอกห้องเรียนผ่านการลงมือทำ เพื่อเกิดทักษะจากประสบการณ์จริงภายใต้บริบทการพัฒนาท้องถิ่นที่ยั่งยืน โดยการส่งเสริมให้สำนึกรักและห่วงหาพันท้องถิ่น รวมถึงการเสริมสร้างให้มีความมุ่งมั่นในการพัฒนาถิ่นฐานบ้านเกิด โดยมีแนวทางการพัฒนาที่สำคัญดังนี้

- 1.1) ส่งเสริมสนับสนุนการบริหารจัดการศึกษาโดยใช้โรงเรียนเป็นฐานในการพัฒนาท้องถิ่น
- 1.2) ส่งเสริมสนับสนุนให้ประชากรวัยเรียนทุกคนได้รับการศึกษาอย่างเท่าเทียม
- 1.3) ส่งเสริมพัฒนาผู้เรียนให้มีความรู้ทักษะคุณธรรมจริยธรรมค่านิยมมีคุณลักษณะอันพึงประสงค์ตามหลักสูตรมีคุณลักษณะและทักษะการเรียนรู้ในศตวรรษที่ 21
- 1.4) ส่งเสริมพัฒนาครูและบุคลากรทางการศึกษาให้มีคุณภาพตามมาตรฐานวิชาชีพ
- 1.5) ส่งเสริมสนับสนุนการบริหารจัดการตามหลักธรรมาภิบาลและหลักปรัชญาของเศรษฐกิจพอเพียง ที่เน้นการมีส่วนร่วมในการจัดการศึกษา
- 1.6) ส่งเสริมสนับสนุนการบริหารจัดการโดยใช้เทคโนโลยีและนวัตกรรมการศึกษา

2) การพัฒนาระบบบริการสาธารณสุข

การพัฒนาระบบบริการสาธารณสุขภายใต้แนวคิด “สร้าง นำ ช่อม” โดยส่งเสริมให้ประชาชนมีสุขภาพกายใจที่สมบูรณ์แข็งแรง ปลอดภัยจากโรคภัยไข้เจ็บ มีภูมิคุ้มกันที่เหมาะสม รู้จักการดูแลสุขภาพของตนเอง ครอบครัว ชุมชน และสังคม ส่งเสริมระบบการแพทย์ฉุกเฉิน ส่งเสริม สนับสนุนและพัฒนาโรงพยาบาลส่งเสริมสุขภาพตำบลให้เป็นศูนย์กลางในการดูแลสุขภาพของชุมชน โดยมีแนวทางการพัฒนาที่สำคัญดังนี้

- 2.1) ส่งเสริมสุขภาพประชาชนให้แข็งแรง สานต่อเป้าหมาย พ.ร.บ.สุขภาพแห่งชาติ ที่มุ่งเน้นแนวทาง "สร้างนำช่อม" และสนับสนุนให้สังคมไทยเป็นสังคมสุขภาวะอย่างแท้จริง
- 2.2) ยกระดับคุณภาพและบริการโรงพยาบาลส่งเสริมสุขภาพตำบลให้เป็นหลักของการดูแลสุขภาพสุขภาพในชุมชน
- 2.3) ส่งเสริมให้มีมาตรการสร้างเสริมสุขภาพและอนามัยให้ประชาชนในทุกช่วงวัยมีสุขภาพแข็งแรงสามารถพึ่งตนเองด้านสุขภาพและพัฒนาพฤติกรรมสุขภาพที่ดีอย่างยั่งยืน
- 2.4) ส่งเสริมระบบการแพทย์ฉุกเฉินในระดับท้องถิ่นเพื่อจัดระบบการแพทย์ฉุกเฉินให้ประชาชนได้เข้าถึงอย่างเท่าเทียมและมีประสิทธิภาพ

3) การพัฒนาเศรษฐกิจและสังคม

ในปัจจุบันเรากำลังก้าวสู่ระบบเศรษฐกิจโลกยุคใหม่ที่มุ่งเน้นการใช้ความคิดสร้างสรรค์และการสร้างสังคมแห่งการเรียนรู้เพื่อสร้างภูมิคุ้มกันให้กับสังคมและครอบครัว ให้สามารถปรับตัวและรองรับต่อแนวโน้มการเปลี่ยนแปลงของเศรษฐกิจที่อาจส่งผลกระทบต่อรายได้และชีวิตความเป็นอยู่ รวมถึงส่งเสริมให้ประชาชนจังหวัดศรีสะเกษอยู่ร่วมกันอย่างสันติสุขและร่มเย็น ก้าวเข้าสู่สังคมแห่งคุณภาพ มีความเสมอภาคในสังคม เกิดความรู้สึกลดภัยในชีวิตและทรัพย์สิน โดยมีแนวทางการพัฒนาที่สำคัญดังนี้

- 3.1) ส่งเสริมพัฒนาสินค้าเกษตรและปศุสัตว์ในพื้นที่ให้มีชื่อเสียงระดับโลกรวมถึงการจัดหาแหล่งน้ำขนาดเล็กเพื่อการอุปโภคบริโภคในครัวเรือน
- 3.2) ดึงดูดนักลงทุนมาลงทุนในจังหวัด ทั้งภาคเกษตรและภาคอุตสาหกรรม การค้าชายแดน เพื่อให้เกิดการจ้างงานสร้างรายได้ให้คนในท้องถิ่น
- 3.3) ส่งเสริมอาชีพและพัฒนาคุณภาพชีวิตเด็ก คนชรา และผู้ด้อยโอกาส

4) ด้านทรัพยากรธรรมชาติและสิ่งแวดล้อม

ปัญหาภาวะโลกร้อนและการเปลี่ยนแปลงทางสภาวะอากาศมีผลทำให้เกิดภัยธรรมชาติที่รุนแรงมากยิ่งขึ้นในหลายๆ ประเทศทั่วโลก การใส่ใจฟื้นฟู ดูแล รักษาและใช้ทรัพยากรธรรมชาติอย่างรู้คุณค่า จึงเป็นสิ่งที่ไม่ควรมองข้าม ควรมีการใส่ใจสิ่งแวดล้อม การจัดการคุณภาพอากาศ การจัดการน้ำเสียและขยะ โดยมีแนวทางการพัฒนาที่สำคัญดังนี้

- 4.1) ส่งเสริมการพัฒนาจังหวัดศรีสะเกษให้เป็นเมืองสะอาด ปลอดภัย รักษาสิ่งแวดล้อม เป็นต้นแบบ "ท้องถิ่นสีเขียว"
- 4.2) สนับสนุนกิจกรรมการรวมใจจิตอาสาดูแลรักษาทรัพยากรธรรมชาติ ร่วมปลูกป่า พัฒนาแหล่งน้ำ และคู คลอง ไม่ให้ตื้นเขิน ไม่ให้มีขยะและวัชพืชหมักหมมในแหล่งน้ำ ลำคลอง
- 4.3) สนับสนุนและผลักดันวางแผนการจัดการขยะแบบ ครบวงจร 5R ผนวกแยกขยะก่อนทิ้ง ส่งเสริมกิจกรรม ธนาคารขยะ สนับสนุนการสร้างรายได้จากการจัดการขยะ สนับสนุนและลดภาระการกำจัดขยะให้หน่วยงานท้องถิ่นด้วยระบบกำจัดขยะมูลฝอยแบบรวมศูนย์

5) การอนุรักษ์ศิลปวัฒนธรรม ประเพณี และภูมิปัญญาท้องถิ่น

จังหวัดศรีสะเกษประกอบไปด้วยกลุ่มชาติพันธุ์ต่าง ๆ สี่กลุ่มชาติพันธุ์ ประกอบด้วย ลาว เขมร ส่วย และเยอ แต่ละกลุ่มชาติพันธุ์ต่างมีวิถีชีวิต วัฒนธรรม เอกลักษณ์ อัตลักษณ์เฉพาะถิ่นของตน จากความหลากหลายทางวัฒนธรรมเหล่านั้น ทุกกลุ่มชาติพันธุ์สามารถอยู่ร่วมกันได้อย่างสงบสุข ต่างเอื้ออาทรซึ่งกันและกัน จนกลายเป็นเสน่ห์อันงดงาม ทรงคุณค่า สะท้อนผ่านความเชื่อ ประเพณี วิถีชีวิต ภาษาและการแต่งกาย ดังนั้นจึงควรรักษาความหลากหลายทางวัฒนธรรม ให้คงอยู่สืบต่อไปอย่างยั่งยืน จึงมีแนวทางการพัฒนาที่สำคัญดังนี้

- 5.1) ส่งเสริมศรีสะเกษให้เป็นต้นแบบระดับโลกของการอยู่ร่วมกันอย่างสงบสุขในสังคมพหุวัฒนธรรมชน 4 เผ่า (เขมร ลาว ส่วย เยอ) ร่วมรักษาสืบสานภูมิปัญญาท้องถิ่นให้คงอยู่ตลอดไป
- 5.2) ส่งเสริมการแต่งกายที่สะท้อนอัตลักษณ์ที่โดดเด่นของกลุ่มชาติพันธุ์ ที่มีความเป็นเอกลักษณ์เฉพาะตัวของจังหวัดศรีสะเกษ
- 5.3) ส่งเสริม อนุรักษ์ ฟื้นฟู ศิลปะ วัฒนธรรม ประเพณี และภูมิปัญญาท้องถิ่นของทุกกลุ่มชาติพันธุ์

6. การส่งเสริมและสนับสนุนการท่องเที่ยวและกีฬา

จังหวัดศรีสะเกษมีความหลากหลายของทรัพยากรด้านการท่องเที่ยว ไม่ว่าจะเป็นทรัพยากรด้านการท่องเที่ยวทางประวัติศาสตร์ การท่องเที่ยวทางวัฒนธรรมและประเพณี การท่องเที่ยวทางศาสนา การท่องเที่ยวทางธรรมชาติ การท่องเที่ยวเชิงเกษตร การท่องเที่ยวเพื่อนันทนาการ และอื่น ๆ อีกมากมาย จึงต้องส่งเสริมและพัฒนาศักยภาพการท่องเที่ยวของจังหวัดศรีสะเกษ ให้เป็นศูนย์กลางการท่องเที่ยวที่จะเชื่อมต่อไปยังประเทศกัมพูชาและประเทศในอาเซียน รวมไปถึงจังหวัดศรีสะเกษมีความโดดเด่นในด้านกีฬา และได้รับเกียรติให้เป็น Sport City 1 ใน 6 จังหวัดของประเทศที่ได้เป็นต้นแบบเมืองกีฬา จึงต้องส่งเสริมการกีฬาในด้านต่าง ๆ โดยมีแนวทางการพัฒนาที่สำคัญดังนี้

- 6.1) ส่งเสริมการท่องเที่ยวเชิงวัฒนธรรม ท่องเที่ยววิถีเกษตร ให้ศรีสะเกษเป็นศูนย์กลางการท่องเที่ยวที่จะเชื่อมต่อไปยังประเทศกัมพูชาและประเทศในอาเซียนเป็นประตูสู่กัมพูชา
- 6.2) ส่งเสริมให้ศรีสะเกษเป็นเมืองกีฬาระดับโลก พัฒนาเด็กและเยาวชนสู่การเป็นนักกีฬา อาชีพจัดการแข่งขันกีฬาที่หลากหลายรวมถึง E-Sport ให้เป็นที่ยอมรับในระดับสากล

7) การพัฒนาโครงสร้างพื้นฐาน

โครงสร้างพื้นฐานเป็นปัจจัยสำคัญต่อการพัฒนาเศรษฐกิจและสังคมของจังหวัด โดยองค์การบริหารส่วนจังหวัดศรีสะเกษ มีหน้าที่และอำนาจในการดูแล บำรุงรักษาทางบก การจัดหาน้ำเพื่อการอุปโภค บริโภคและน้ำเพื่อการเกษตร ตลอดจนสถานีขนส่ง ดังนั้น จึงต้องมีการพัฒนาเส้นทางคมนาคม การจัดหา น้ำ การดูแลสถานีขนส่ง ในความรับผิดชอบให้สามารถรองรับการพัฒนาในทุกมิติ โดยมีแนวทางการพัฒนาที่สำคัญ ดังนี้

7.1) ส่งเสริมและพัฒนาถนนให้สามารถสัญจรไป-มา ได้อย่างปลอดภัย เพื่ออำนวยความสะดวก รวดเร็ว ประหยัดเวลา ในการเข้าสู่แหล่งท่องเที่ยว การขนส่งพืชผลทางการเกษตร นำผลผลิตออกสู่ตลาดการค้า เชื่อมโยงเส้นทางทางการค้าชายแดนระหว่างประเทศ พร้อมทั้งติดตั้งโคมไฟส่องสว่าง และสัญญาณจราจรในเขต ชุมชน โดยเฉพาะบริเวณจุดเสี่ยง เพื่อลดการเกิดอุบัติเหตุในเส้นทางคมนาคมที่ใช้สัญจรเป็นประจำ ให้มีความ ปลอดภัยในชีวิตและทรัพย์สินของประชาชน

7.2) พัฒนาแหล่งน้ำเพื่อการอุปโภค บริโภค และการเกษตร อย่างพอเพียงและทั่วถึง ส่งเสริม และสนับสนุนการจัดหาแหล่งน้ำใต้ดินในรูปแบบการเจาะบ่อบาดาล พัฒนาระบบระบายน้ำ เพื่อป้องกันน้ำท่วม ชั่ง ส่งเสริมป้องกันและบรรเทาสาธารณภัย โดยมีการสนับสนุนให้มีมาตรการป้องกันและให้ความช่วยเหลือ บรรเทาทุกข์ แก่ประชาชนในท้องถิ่น ที่ประสบความเดือดร้อนจากภัยพิบัติทางธรรมชาติ เช่น อุทกภัย ภัยแล้ง และอื่น ๆ โดยเท่าทันสถานการณ์ สนับสนุนด้านเทคนิค วิชาการ เครื่องมือ เครื่องจักร และบุคลากร ในการ พัฒนาและแก้ไขปัญหาโครงสร้างพื้นฐาน สาธารณูปโภค สาธารณูปการ ให้กับองค์กรปกครองส่วนท้องถิ่นและ หน่วยงานอื่น ๆ

7.3) พัฒนาสถานีขนส่งผู้โดยสารในความรับผิดชอบ ให้สามารถรองรับปริมาณรถโดยสารและ ประชาชนผู้ใช้บริการได้อย่างเพียงพอ ทันสมัย เป็นที่ประทับใจแก่ผู้มารับบริการทุกฝ่าย มีส่วนสนับสนุนการ เดินทางระหว่างจังหวัดและระหว่างประเทศ ให้เป็นไปด้วยความรวดเร็วและสะดวก ปลอดภัย อาทิ ปรับปรุงลาน จอดรถ จุดให้บริการผู้โดยสารและประชาชน เป็นต้น

2.8 ความเชื่อมโยงของยุทธศาสตร์ในภาพรวม

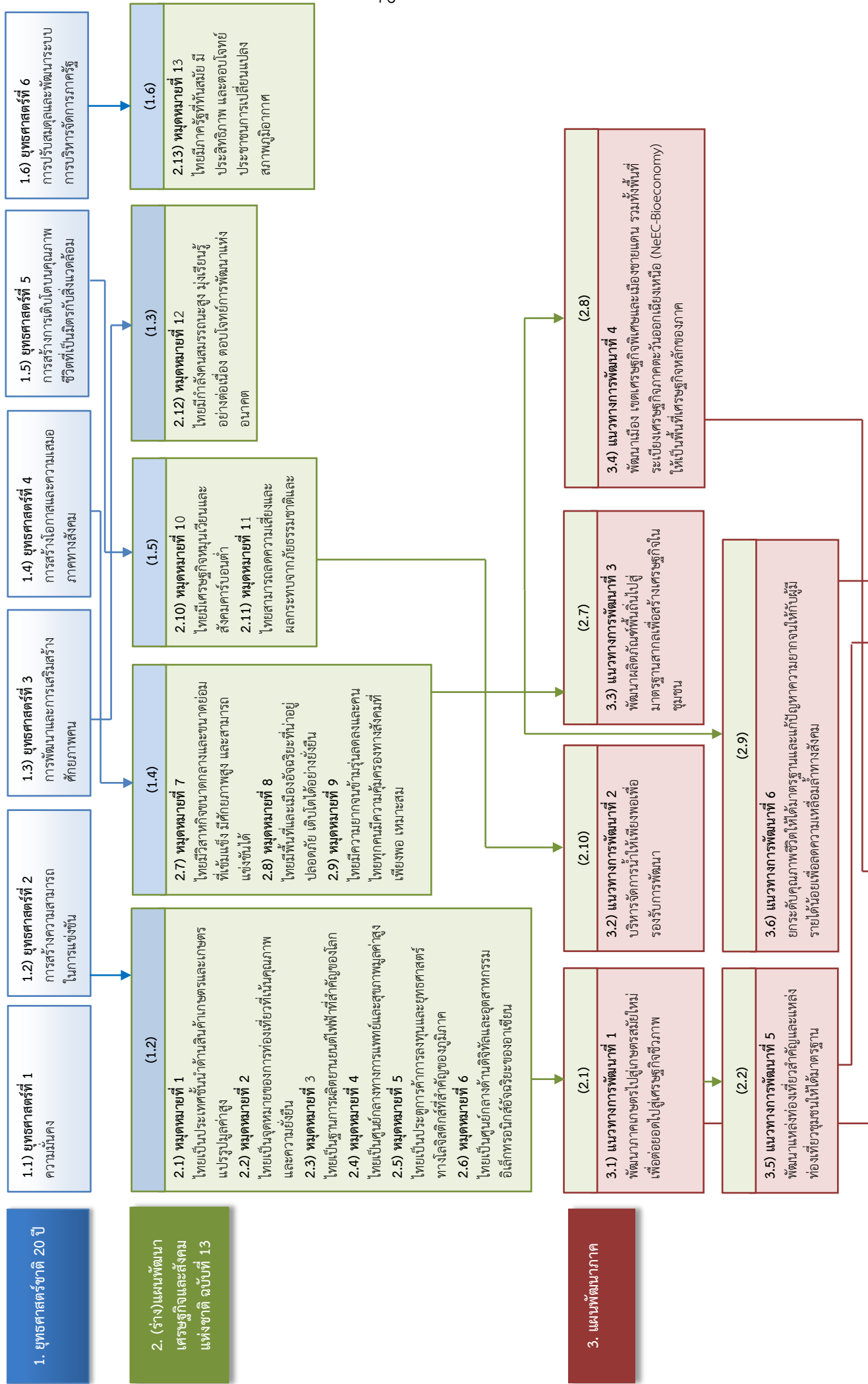

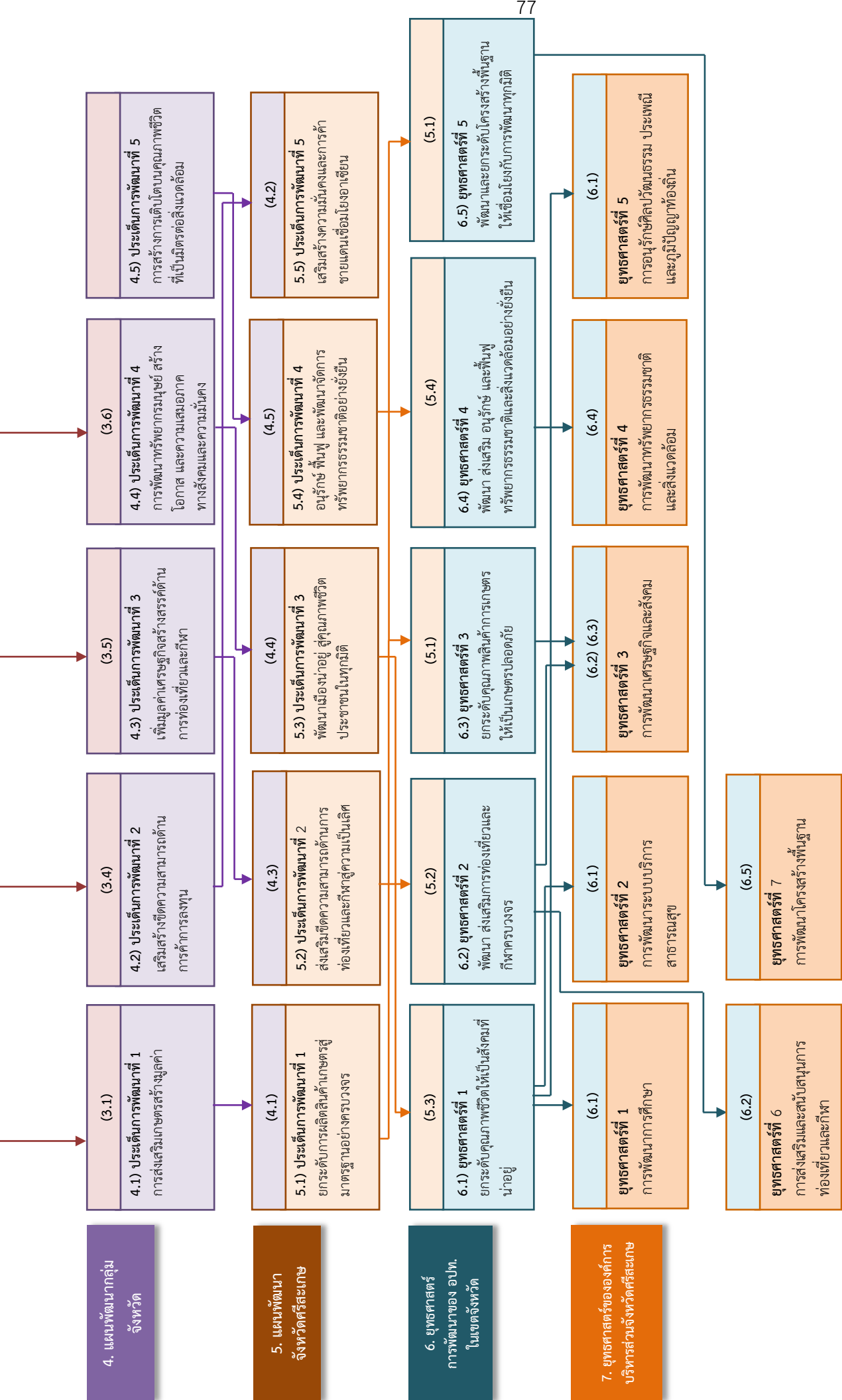

3. การวิเคราะห์เพื่อพัฒนาท้องถิ่น

3.1 การวิเคราะห์กรอบการจัดทำยุทธศาสตร์ขององค์กรปกครองส่วนท้องถิ่น

องค์การบริหารส่วนจังหวัดศรีสะเกษ ได้มีการวิเคราะห์ข้อมูลการพัฒนาจังหวัด ข้อมูลสภาพปัญหาในพื้นที่ และศักยภาพการพัฒนาของจังหวัด ตลอดจนสภาพแวดล้อมทั้งภายนอกและภายในจังหวัด ประกอบด้วย ข้อมูลด้านเศรษฐกิจ ด้านสังคม ด้านการศึกษา ด้านผังเมือง ด้านเทคโนโลยี ด้านทรัพยากรธรรมชาติและสิ่งแวดล้อม โดยจัดทำ SWOT Analysis เพื่อสะท้อนให้เห็นถึงจุดแข็ง จุดอ่อน โอกาส และอุปสรรคในการพัฒนาจังหวัด เพื่อเป็นข้อมูลในการกำหนดทิศทางหรือเป้าหมายในการพัฒนา ดังนี้

การจัดทำ SWOT Analysis จังหวัดศรีสะเกษ

จุดแข็ง	จุดอ่อน
<ol style="list-style-type: none"> 1. มีศักยภาพในการทำการเกษตรที่มีผลิตภาพสูงมีพื้นที่เหมาะแก่การเพาะปลูกพืชเศรษฐกิจซึ่งเป็นอาชีพหลักที่ทำรายได้แก่ประชาชน 2. มีการส่งเสริมให้ภาคเกษตรทำการเกษตรกรรมที่ปลอดภัยและได้มาตรฐาน 3. มีผลิตภัณฑ์และสินค้า OTOP ที่มีศักยภาพและสร้างมูลค่าให้กับจังหวัด 4. ภูมิศาสตร์ที่ตั้งของจังหวัดมีพื้นที่ติดกับชายแดนประเทศกัมพูชาที่เหมาะสมกับการค้าชายแดนและการท่องเที่ยว 5. มีแหล่งท่องเที่ยวทางวัฒนธรรมหลากหลาย และวิถีชุมชนที่เป็นอัตลักษณ์ของจังหวัดและมีศักยภาพ 6. เป็นจังหวัดที่มีความโดดเด่นในด้านกีฬา และได้รับเกียรติให้เป็น Sport City 1 ใน 6 จังหวัดของประเทศที่ได้เป็นต้นแบบเมืองกีฬา 7. ประชาชนในจังหวัดส่วนใหญ่มีอาชีพและมีรายได้ส่งผลให้อัตราการพึ่งพิงที่ค่อนข้างต่ำ 8. มีประเด็นปัญหาความเหลื่อมล้ำในจังหวัดที่ต่ำ 9. ประชาชนในพื้นที่มีการดูแลสุขภาพเบื้องต้น และมีสถานการณ์ความอบอุ่นในครอบครัวที่ดีทำให้มีปัญหาทางสังคมในพื้นที่น้อย 10. มีสถาบันการศึกษาที่เป็นหน่วยสนับสนุนการพัฒนาจังหวัดในหลายๆ ด้าน 	<ol style="list-style-type: none"> 1. ขาดแนวทางการแปรรูปหรือสร้างมูลค่าเพิ่มให้กับผลิตภัณฑ์ทางการเกษตรอย่างเป็นรูปธรรม 2. ระบบชลประทานเพื่อการเกษตรและน้ำประปาในครัวเรือนยังไม่เพียงพอต่อความต้องการในพื้นที่ 3. การจัดการขยะและการบริหารจัดการการใช้พลังงานในพื้นที่ยังไม่มีประสิทธิภาพเพียงพอ 4. สภาพถนนบางเส้นทางชำรุดทรุดโทรม ขาดการบำรุงรักษาให้อยู่ในสภาพพร้อมใช้งานเพื่อความสะดวกและปลอดภัย 5. การพัฒนาแหล่งท่องเที่ยวและการจัดการด้านการท่องเที่ยวในพื้นที่ยังไม่มีประสิทธิภาพเพียงพอ 6. การบริการทางการแพทย์และการเข้าถึงการบริการด้านสาธารณสุขไม่เพียงพอต่อการให้บริการแก่ประชาชนและจำนวนผู้ป่วย 7. ประชาชนในพื้นที่มีรายได้น้อย มีภาระหนี้สินสูง และผลิตภาพแรงงานค่อนข้างต่ำ 8. โอกาสในการเข้าถึงและคุณภาพทางการศึกษายังน้อยอยู่ 9. การบริหารจัดการเพื่อรองรับผู้สูงอายุ และผู้ด้อยโอกาสมีอยู่อย่างจำกัด 10. ประชากรวัยแรงงานอพยพออกนอกพื้นที่ก่อให้เกิดสังคมอ่อนแอ และปัญหาแรงงานในพื้นที่ 11. พฤติกรรมของประชาชนในการดื่มสุรา/สูบบุหรี่ค่อนข้างสูง

โอกาส	อุปสรรค
<p>1. นโยบายส่งเสริมให้เกษตรกรลดต้นทุนการผลิตผลิตสินค้าเกษตรอินทรีย์ การจัดทำ Zoning อาหารปลอดภัยสร้างมูลค่าข้าวหอมมะลิ และส่งเสริมการปลูกพืชผัก ผลไม้ และไม้ดอก</p> <p>2. นโยบายส่งเสริมอุตสาหกรรมชีวภาพโดยเฉพาะสมุนไพรพื้นบ้าน เพื่อพัฒนาสู่ผลิตภัณฑ์ของแพทย์ทางเลือก</p> <p>3. นโยบายพัฒนาโครงสร้างพื้นฐานด้านคมนาคม โดยมีการเชื่อมโยงโครงข่ายคมนาคม และโลจิสติกส์ระหว่างจังหวัด และเส้นทางเชื่อมต่อกับแนวชายแดนทำให้มีความสะดวกในการเดินทาง ทั้งในด้านการขนส่ง Logistic และการเดินทางเข้ามาท่องเที่ยวของนักท่องเที่ยว</p> <p>4. นโยบายพัฒนาและส่งเสริมการท่องเที่ยวเชิงกีฬาและการท่องเที่ยวเชิงอารยธรรมในจังหวัดศรีสะเกษ</p> <p>5. รัฐบาลมีนโยบายในการส่งเสริมความสัมพันธ์และความร่วมมือกับประเทศเพื่อนบ้าน ลดปัญหาความขัดแย้งได้เป็นอย่างดี</p> <p>6. แนวโน้มคนต่างชาติจากประเทศเพื่อนบ้านที่มีศักยภาพและกำลังการซื้อสูงเข้ามาใช้บริการในพื้นที่จังหวัด จึงเหมาะสำหรับการพัฒนาและยกระดับการให้บริการ เช่น การแพทย์ การบริการต่างๆ</p> <p>7. รัฐบาลมีนโยบายการปราบปรามยาเสพติดและมีการติดตามแก้ไขปัญหาและปราบปรามการทุจริตอย่างจริงจัง</p> <p>8. นโยบายการพัฒนาเมืองน่าอยู่ ที่มุ่งเน้นการดูแลผู้สูงอายุ การสร้างความเข้มแข็งของชุมชน การพัฒนาอาชีพและรายได้ให้กับคนยากจน</p> <p>9. การเคลื่อนย้ายแรงงานทักษะสูงกลับภูมิลำเนา ส่งผลให้ศักยภาพแรงงานในพื้นที่มีแนวโน้มสูงขึ้น</p> <p>10. นโยบายส่งเสริมการพัฒนาที่เป็นมิตรต่อสิ่งแวดล้อม และการดูแล/รักษาพื้นที่ป่าและทรัพยากรทางธรรมชาติในพื้นที่</p> <p>11. ความก้าวหน้าทางด้านเทคโนโลยีสารสนเทศ เอื้อต่อการบริหารจัดการฐานข้อมูล เพื่อนำไปสู่การพัฒนาจังหวัด</p>	<p>1. ปัจจัยการผลิตทางการเกษตรมีต้นทุนสูง ราคาผลผลิตไม่มีเสถียรภาพ</p> <p>2. ภัยธรรมชาติหรือสาธารณภัยที่มีแนวโน้มสูงขึ้นจากการเปลี่ยนแปลงของภูมิอากาศ</p> <p>3. ปัญหาการลักลอบตัดไม้ทำลายป่าในพื้นที่ตามแนวชายแดน โดยเฉพาะไม้พะยูนที่เป็นความต้องการของตลาดและมีราคาสูง</p> <p>4. สถานการณ์การแพร่ระบาดของโรคติดเชื้อไวรัสโคโรนา 2019 ต้องมีการปรับตัวตามวิถีใหม่ (New Normal) ในทุกๆ ด้าน</p> <p>5. แนวโน้มการเข้าสู่สังคมสูงวัย ส่งผลต่อจำนวนแรงงาน และสวัสดิการ</p> <p>6. แนวโน้มปัญหาเคลื่อนย้ายแรงงาน การลักลอบขนส่งสินค้าผิดกฎหมาย หรือ ปัญหาความมั่นคงจากประเทศเพื่อนบ้านเพิ่มสูงขึ้น</p>

3.2 การประเมินสถานการณ์สภาพแวดล้อมภายนอกที่เกี่ยวข้อง

สถานการณ์สภาพแวดล้อมภายนอกที่เกิดขึ้น ย่อมส่งผลกระทบต่อการพัฒนาท้องถิ่น องค์การปกครองส่วนท้องถิ่นจึงต้องใช้เครื่องมือในการช่วยผลักดัน เพื่อช่วยให้ประชาชนในท้องถิ่นสามารถปรับตัว และรับมือกับสถานการณ์ทั้งในปัจจุบันและอนาคต การวางแผนการพัฒนาจึงมีความสำคัญเป็นอย่างยิ่ง เนื่องจากแผนพัฒนาเป็นกรอบในการกำหนดทิศทางการพัฒนาขององค์การปกครองส่วนท้องถิ่นให้มุ่งไปสู่สภาพการณ์อันพึงประสงค์ได้อย่างเท่าทันกับการเปลี่ยนแปลงและมุ่งไปสู่สภาพการณ์ที่ต้องการให้เกิดขึ้นในอนาคต ทั้งในด้านสังคม เศรษฐกิจ และสิ่งแวดล้อม เป็นเครื่องมือที่จะช่วยให้องค์การปกครองส่วนท้องถิ่น ได้พิจารณาอย่างรอบคอบให้เห็นถึงความเชื่อมโยงระหว่างแนวทางการดำเนินงานต่างๆ ที่มีความเชื่อมโยง และส่งผลทั้งในเชิงสนับสนุน และเป็นอุปสรรคต่อกัน เพื่อให้องค์การปกครองส่วนท้องถิ่นนำมาตัดสินใจ กำหนดแนวทางการดำเนินงานและใช้ทรัพยากรการบริหารของท้องถิ่นอย่างมีประสิทธิภาพเพื่อให้เกิดประโยชน์สาธารณะสูงสุด

นอกจากนี้ภายใต้กระบวนการจัดทำแผนพัฒนาท้องถิ่นยังทำให้ประชาชนในท้องถิ่นได้แลกเปลี่ยนเรียนรู้ร่วมกัน ได้เห็นข้อเด่น ข้อดี โอกาสและข้อจำกัดของท้องถิ่นในการพัฒนาอย่างมีเป้าหมาย มีช่องทางในการแก้ไขปัญหาของท้องถิ่นได้อย่างเหมาะสมและครอบคลุม สามารถกำหนดกิจกรรมที่ตอบสนองความต้องการของท้องถิ่นและลงมือทำงานร่วมกันได้ สามารถวางแผนจัดการกับทรัพยากรหรือทุนในท้องถิ่นทั้งทุนบุคคลและทุนสังคมที่มีอยู่ได้อย่างเหมาะสมสอดคล้องกับสภาพท้องถิ่น อีกทั้งยังสามารถรับผลประโยชน์ร่วมกันได้อย่างทั่วถึงและเท่าเทียม ก่อให้เกิดทัศนคติที่ดี เอื้ออาทรต่อกัน ปลูกฝังทัศนคติ ค่านิยมที่ดีให้กับท้องถิ่น และทำยี่ที่สุดสามารถหาภาคีแนวร่วมในการทำงานเพื่อพัฒนาท้องถิ่นของตนเอง

องค์การบริหารส่วนจังหวัดศรีสะเกษ ได้มีการประเมินสถานการณ์สภาพแวดล้อมภายนอกองค์การ เพื่อนำข้อมูลมาวิเคราะห์ในการเตรียมความพร้อมเพื่อรองรับสถานการณ์ที่เกิดขึ้น และเป็นข้อมูลประกอบการกำหนดแผนงาน/โครงการในการพัฒนาท้องถิ่นในพื้นที่ ให้สามารถแก้ไขปัญหาในพื้นที่ได้ตรงตามความต้องการของประชาชนและสภาพปัญหาที่เกิดขึ้น ดังนี้

1. การระบาดของโรคติดเชื้อไวรัสโคโรนา 2019

การระบาดของโรคติดเชื้อไวรัสโคโรนา 2019 ได้แพร่ระบาดไปทั่วโลก และได้มีการแพร่ระบาดมายังประเทศไทยจากนักท่องเที่ยวชาวจีน และในระยะต่อมาจำนวนผู้ป่วยได้เพิ่มขึ้นต่อเนื่องอย่างช้า ๆ ทั้งผู้ป่วยที่เดินทางมาจากต่างประเทศ และผู้ป่วยที่ติดเชื้อภายในประเทศ กระทรวงสาธารณสุขจึงได้ออกประกาศในราชกิจจานุเบกษา โดยมีผลบังคับใช้ตั้งแต่วันที่ 1 มีนาคม พ.ศ. 2563 กำหนดให้โรคติดเชื้อไวรัสโคโรนา 2019 หรือ COVID-19 เป็นโรคติดต่ออันตราย ลำดับที่ 14 ตามพระราชบัญญัติโรคติดต่อ พ.ศ. 2558 เพื่อประโยชน์ในการเฝ้าระวัง ป้องกัน และควบคุมโรคติดต่ออันตราย ในระยะต่อมาได้พบการแพร่ระบาดใหญ่ โดยเป็นการติดเชื้อเป็นกลุ่มก้อน (Cluster) คือ การแพร่ระบาดในสนามมวย และสถานบันเทิง ในพื้นที่กรุงเทพมหานคร ซึ่งเป็นพื้นที่ที่มีการรวมกลุ่มคนจำนวนมาก และมีความแออัด ประกอบกับในระยะดังกล่าวมีการประกาศปิดเมืองในพื้นที่กรุงเทพมหานคร เกิดการเคลื่อนย้ายของประชากรออกไปยังจังหวัดต่าง ๆ ทำให้ผู้สัมผัสเชื้อกระจายออกไปยังต่างจังหวัด จนทำให้ยอดผู้ติดเชื้อของประเทศไทยเพิ่มขึ้นอย่างรวดเร็วตั้งแต่วันที่ 1 มีนาคม 2564 เป็นต้นมา เป็นเหตุให้รัฐบาลต้องยกระดับ การบริหารจัดการสถานการณ์การแพร่ระบาดของโรค COVID-19 ในประเทศไทย ให้อยู่ในวงจำกัด โดยสั่งการให้ส่วนราชการ รัฐวิสาหกิจ และหน่วยงานของรัฐปฏิบัติหน้าที่ร่วมกัน ภายในขอบเขตอำนาจหน้าที่ ตามกฎหมาย และจัดตั้งศูนย์บริหารสถานการณ์การแพร่ระบาดของโรคติดเชื้อไวรัสโคโรนา 2019 (ศบค.)

การยกระดับมาตรการในการเฝ้าระวัง และควบคุมการแพร่ระบาดของ COVID-19 ในประเทศไทย กระทรวงสาธารณสุขได้กำหนดมาตรการเร่งด่วนในการป้องกันวิกฤตการณ์ จากโรคติดเชื้อไวรัสโคโรนา 2019 โดยผ่านความเห็นชอบจากคณะรัฐมนตรี และขอให้ส่วนราชการ หน่วยงานของรัฐ และเอกชนทุกแห่ง ดำเนินการตามมาตรการดังกล่าวให้เกิดผลเป็นรูปธรรม โดยมาตรการดังกล่าว แบ่งออกเป็น 2 มาตรการสำคัญ ประกอบด้วย 1) การป้องกันและสกัดกั้นการนำเข้าเข้าสู่ประเทศไทย 2) การยับยั้งการระบาดภายในประเทศ

การระบาดของโรคติดเชื้อไวรัสโคโรนา 2019 ได้แพร่ระบาดมายังจังหวัดศรีสะเกษมากับผู้ที่เดินทางมาจากพื้นที่ที่พบผู้ติดเชื้อและพื้นที่เสี่ยง ทำให้เกิดการระบาดขึ้นในหลายอำเภอ พบผู้ป่วยเพิ่มมากขึ้น ประกอบกับช่วงเทศกาลและงานประเพณีต่าง ๆ ในหลายพื้นที่ได้จัดงาน หรือกิจกรรม และมีการรวมกลุ่มคนเป็นจำนวนมาก ทำให้การแพร่ระบาดของโรคติดเชื้อไวรัสโคโรนา 2019 ยิ่งแพร่กระจายออกไปมากยิ่งขึ้น จึงส่งผลทำให้ภาคส่วนที่เกี่ยวข้องกับการท่องเที่ยวไม่ว่าจะเป็นแหล่งท่องเที่ยว ผู้ประกอบกิจการ ผู้ให้บริการ รวมไปถึงนักท่องเที่ยวมีการปรับตัวกิจกรรมและปรับตัวตามแนวชีวิตวิถีใหม่ (New Normal) เพื่อให้การท่องเที่ยวของจังหวัดศรีสะเกษขับเคลื่อนหรือดำเนินต่อไปได้ ภายใต้มาตรการป้องกันการแพร่ระบาดของโรคติดเชื้อไวรัสโคโรนา 2019 ถึงแม้ว่าสถานการณ์ดังกล่าวจะส่งผลกระทบต่อการเดินทางของนักท่องเที่ยว แต่ยังมีนักท่องเที่ยวบางส่วนที่ยังเดินทางเข้ามาท่องเที่ยวตามสถานที่ท่องเที่ยวต่าง ๆ ของจังหวัดศรีสะเกษอย่างต่อเนื่อง โดยแหล่งท่องเที่ยวที่ได้รับความสนใจจากนักท่องเที่ยวมากที่สุด คือ ผามออีแดง อุทยานแห่งชาติเขาพระวิหาร สวนทุเรียนภูเขาไฟ จุดชมวิวผาพญาภูปริ วัดไพรพัฒนา วัดป่าศรีมงคลรัตนาราม ภายใต้การปฏิบัติตัวตามมาตรการป้องกันการแพร่ระบาดของโรคติดเชื้อไวรัสโคโรนา 2019

2. สถานการณ์การว่างงาน

สถานการณ์ COVID-19 ที่มีความรุนแรงในช่วงไตรมาสสาม ปี 2564 ทำให้การจ้างงานปรับตัวลดลงร้อยละ 0.6 การว่างงานเพิ่มสูงขึ้น โดยมีอัตราว่างงานอยู่ร้อยละ 2.25 หรือมีจำนวนทั้งสิ้น 8.7 แสนคน สูงที่สุดตั้งแต่ที่มีการแพร่ระบาด ทำให้รัฐบาลต้องมีมาตรการควบคุมสูงสุดและเข้มงวดใน 29 จังหวัด และพื้นที่ควบคุมสูงสุดอีก จำนวน 37 จังหวัด ภาพรวมผู้มีงานทำมีจำนวนทั้งสิ้น 37.7 ล้านคน ลดลงร้อยละ 0.6 จากช่วงเดียวกันของปีก่อน จากการลดลงของการจ้างงานนอกภาคเกษตรกรรมร้อยละ 1.3 สาขาที่มีการจ้างงานลดลงมาก ได้แก่ สาขาก่อสร้าง สาขาโรงแรม/ภัตตาคาร ที่ลดลงถึงร้อยละ 7.3 และ 9.3 ตามลำดับ

การระบาดของ COVID-19 ที่ส่งผลกระทบต่อเนื่อง ทำให้ผู้ประกอบการที่เคยชะลอการเลิกจ้าง จะไม่สามารถรับภาระต่อได้ จำเป็นต้องเลิกจ้างมากขึ้น และเด็กจบใหม่จะยังไม่มีตำแหน่งรองรับ เพราะผู้ประกอบการยังได้รับผลกระทบและรอดูสถานการณ์จึงชะลอการขยายตำแหน่งงาน

ในไตรมาส 1 ปี 2564 จังหวัดศรีสะเกษมีผู้ว่างงาน ประมาณ 1,237 คน หรือมีอัตราการว่างงานร้อยละ 0.22 จากการศึกษาอัตราการว่างงานในปีที่ผ่านมา จะพบว่าอัตราว่างงานของจังหวัดศรีสะเกษ แต่ละไตรมาส จะปรับตัวสูงขึ้นและลดลงตามปัจจัยในเรื่องฤดูกาล เนื่องจากจังหวัดศรีสะเกษ เป็นพื้นที่เกษตรกรรมไตรมาส 3-4 เป็นช่วงฤดูเก็บเกี่ยว ส่งผลให้แรงงานในภาคเกษตรของจังหวัดศรีสะเกษ ว่างงาน อัตราการว่างงานในไตรมาส 1-2 จึงสูงและเริ่มลดลงในไตรมาส 3-4 เนื่องจากเป็นช่วงที่กำลังแรงงานใหม่สำเร็จการศึกษาเริ่มเข้าสู่ตลาดแรงงาน จึงเป็นปัจจัยที่มีผลต่ออัตราการว่างงานที่ลดลง และอัตราการว่างงานจะเริ่มขยับตัวสูงขึ้นเล็กน้อยในไตรมาสที่ 1 แต่ยังคงอยู่ในระดับทรงตัว เนื่องจากไตรมาสที่ 4 เป็นช่วงฤดูเก็บเกี่ยวยังต้องใช้แรงงานในภาคเกษตรกรรมอยู่ ดังนั้น อัตราการว่างงานจึงเป็นเครื่องชี้วัดที่เกี่ยวข้องกับปัจจัยฤดูกาล นอกจากนี้อัตราการว่างงานจะเกี่ยวข้องกับภาวะเศรษฐกิจและพื้นที่ กล่าวคือ แรงงานจะมีการเคลื่อนย้ายสู่ภาคการเกษตรในไตรมาสที่เป็นฤดูเพาะปลูก จังหวัดที่เป็นพื้นที่การเกษตรจะมีอัตราว่างงานต่ำ ขณะที่จังหวัดในพื้นที่ตั้งของอุตสาหกรรมจะมีอัตราว่างงานสูง

3. ปัญหาหนี้สินครัวเรือน

สถานการณ์หนี้สินครัวเรือนของประเทศในไตรมาสที่ 2 ปี 2564 ขยายตัวร้อยละ 5.0 เพิ่มขึ้นอย่างต่อเนื่องจากร้อยละ 4.7 ของไตรมาสก่อนหน้า ขณะที่สัดส่วนหนี้ครัวเรือนต่อ GDP ปรับลดลงเล็กน้อย จากการขยายตัวทางเศรษฐกิจที่เร็วกว่าหนี้สินครัวเรือน ด้านคุณภาพสินเชื่อในภาพรวมยังคงทรงตัว แต่ต้องเฝ้าระวังหนี้บัตรเครดิตที่มีหนี้เสียเพิ่มขึ้น

แม้ว่าสัดส่วนหนี้สินครัวเรือนต่อ GDP จะลดลงจากไตรมาสก่อน แต่หนี้สินครัวเรือนยังมีแนวโน้มเพิ่มขึ้น โดยมีสาเหตุจาก

1. เศรษฐกิจยังไม่สามารถขยายตัวได้ในระดับปกติ แม้ว่าทั้งปี 2564 เศรษฐกิจไทยจะขยายตัวได้ แต่เป็นการขยายตัวจากฐานต่ำ สะท้อนว่ารายได้ครัวเรือนยังคงไม่ฟื้นตัวอย่างเต็มที่ ซึ่งจะกระทบต่อสภาพคล่องของครัวเรือนและความสามารถในการชำระหนี้

2. ผลกระทบของอุทกภัยที่ทำให้ครัวเรือนต้องก่อหนี้เพื่อนำมาซ่อมแซมบ้านเรือนและเครื่องใช้ที่ได้รับความเสียหายเพิ่มขึ้น โดยเฉพาะการก่อหนี้เพื่อการอุปโภคบริโภค ซึ่งในปี 2564 ที่ไทยเผชิญปัญหาอุทกภัยอย่างรุนแรง หนี้สินเพื่อการอุปโภคบริโภคส่วนบุคคลเพิ่มขึ้นถึงร้อยละ 17.8 ในปี 2555 จากในปี 2554 ที่เพิ่มขึ้นเพียงร้อยละ 7.7

ด้านหนี้สินเฉลี่ยต่อครัวเรือนจังหวัดศรีสะเกษ มีจำนวนครัวเรือน 292,027 ครัวเรือน ร้อยละ 74.9 หรือ 218,673 ครัวเรือนมีหนี้สินเฉลี่ย 170,140 บาท ส่วนใหญ่เป็นการก่อหนี้เพื่อใช้ในครัวเรือน ร้อยละ 54.1 (ประกอบด้วยเพื่อการอุปโภคบริโภค ร้อยละ 45.7 ซื้อมือถือ/ที่ดิน ร้อยละ 7.7 และเพื่อการศึกษา ร้อยละ 0.7) ที่เหลือ ร้อยละ 36.9 เป็นหนี้สินเพื่อการทำการเกษตร และร้อยละ 8.9 เพื่อการทำธุรกิจ

ประเด็นที่ต้องให้ความสำคัญ ได้แก่

1. หนี้เสียโดยเฉพาะบัตรเครดิต และสินเชื่อส่วนบุคคลซึ่งมีแนวโน้มเพิ่มขึ้น และหากลูกหนี้ผิดนัดชำระจะต้องเสียดอกเบี้ยปรับในอัตราที่ค่อนข้างสูงเมื่อเทียบกับหนี้ประเภทอื่น

2. การส่งเสริมให้ลูกหนี้เข้าร่วมมาตรการช่วยเหลือ จากปัจจุบันที่หนี้เสียในภาคครัวเรือนยังอยู่ในระดับสูง แม้ว่าจะมีการดำเนินมาตรการช่วยเหลือลูกหนี้มาอย่างต่อเนื่อง ซึ่งอาจเกิดจากการไม่รับรู้ถึงมาตรการช่วยเหลือ จึงควรเร่งประชาสัมพันธ์ให้ลูกหนี้เข้ามาปรับโครงสร้างหนี้ เพื่อลดภาระและเพิ่มสภาพคล่องให้กับลูกหนี้

3. การก่อหนี้นอกระบบเพิ่มขึ้น จากข้อมูลการสำรวจภาวะเศรษฐกิจและสังคมของครัวเรือนในรอบครึ่งปี 2564 พบว่า มูลค่าหนี้นอกระบบเพิ่มขึ้นถึง 1.5 เท่าจากปี 2562 โดยมีมูลค่าหนี้นอกระบบรวม 8.5 หมื่นล้านบาท เพิ่มขึ้นจากปี 2562 ที่มีเพียง 5.6 หมื่นล้านบาทเท่านั้น ทั้งนี้ การมีหนี้เสียและการก่อหนี้นอกระบบเพิ่มขึ้น สะท้อนให้เห็นว่าปัจจุบันครัวเรือนกลุ่มหนึ่งขาดสภาพคล่องอย่างรุนแรง เนื่องจากการขาดแคลนรายได้

4. สังคมผู้สูงอายุ

ประเทศไทยกำลังเกิดการเปลี่ยนแปลงทางโครงสร้าง จากข้อมูลของ United Nations World Population Ageing พบว่า ประเทศไทยกำลังอยู่ในช่วงการเปลี่ยนผ่านเข้าสู่ สังคมผู้สูงอายุ โดยสมบูรณ์ (Aged Society) ซึ่งสหประชาชาติระบุว่า ประเทศใดมีประชากรอายุ 60 ปีขึ้นไป ในสัดส่วนเกินร้อยละ 10 ของประชากรทั้งประเทศ ถือว่าประเทศนั้นก้าวเข้าสู่สังคมผู้สูงอายุ หรือ Aging Society และจะเป็น "สังคมผู้สูงอายุเต็มรูปแบบ" (Aged Society) เมื่อสัดส่วนประชากรที่มีอายุ 60 ปีขึ้นไปเพิ่มขึ้นถึงร้อยละ 20 โดยตัวเลขของประเทศไทย คาดการณ์ว่าในปี 2564 ไทยจะเข้าสู่สังคมประชากรสูงวัยแบบสมบูรณ์ โดยมีผู้ที่มีอายุมากกว่า 60 ปี เกิน 20% ของจำนวนประชากรทั้งหมด และคาดการณ์ว่า อีก 20 ปีข้างหน้า หรือปี 2583 ประเทศไทยจะมีผู้สูงอายุ 20 ล้านคน หรือ 1 ใน 3 ของคนไทยจะเป็นผู้สูงอายุ และผู้สูงอายุ 80 ปีขึ้นไปจะมีมากถึง 3.5 ล้านคน สถานการณ์นี้เป็นผลมาจากการพัฒนาเศรษฐกิจและการพัฒนาประเทศ ความก้าวหน้าทางวิทยาศาสตร์ เทคโนโลยีและการแพทย์ทำให้ประชากรมีอายุยืนยาว นโยบายการวางแผนครอบครัวหรือการควบคุมการมีบุตร ทำให้เกิดการลดภาวะเจริญพันธ์อย่างรวดเร็ว และการลดลงอย่างต่อเนื่องของระดับการตายของประชากร ทำให้จำนวนและสัดส่วนประชากรสูงอายุของไทยเพิ่มขึ้นอย่างรวดเร็ว

แนวโน้มผู้สูงอายุในจังหวัดศรีสะเกษ มีแนวโน้มเพิ่มขึ้นอย่างต่อเนื่อง นั่นคือ จังหวัดศรีสะเกษ กำลังก้าวเข้าสู่สังคมสูงวัย ซึ่งมีจำนวนผู้สูงอายุ (อายุ 60 ปีขึ้นไป) เพิ่มมากขึ้น ในขณะที่ประชากรวัยเด็กและประชากรวัยแรงงานลดลงเรื่อย ๆ จะส่งผลกระทบต่อภาวะสังคมและเศรษฐกิจของจังหวัดและประเทศ ดังนั้น การพัฒนาจังหวัดศรีสะเกษ จำเป็นต้องมีการเตรียมการรองรับการจัดระบบดูแลผู้สูงอายุให้มีคุณภาพที่ดี ได้แก่ การทำงานของผู้สูงอายุ การจัดสวัสดิการที่จำเป็นสำหรับผู้สูงอายุ การบริการทางการแพทย์ การจัดสรรทรัพยากรต่าง ๆ ที่เหมาะสมกับผู้สูงอายุ การส่งเสริมอาชีพให้แก่ผู้สูงอายุที่ยังมีความแข็งแรงพอที่จะทำงานได้ การจัดกิจกรรมนันทนาการที่มีความเหมาะสมต่อผู้สูงอายุ การจัดกิจกรรมสร้างความอบอุ่นภายในครอบครัว ตลอดจนการสร้างกองทุนเกี่ยวกับการออมให้แก่ประชาชนทั่วไปและสร้างการรับรู้ให้ประชาชนตระหนักถึงการออมเพื่อยามเกษียณ เป็นต้น

5. การเปลี่ยนแปลงสภาพภูมิอากาศ (Climate Change)

การเปลี่ยนแปลงสภาพภูมิอากาศเป็นวาระสำคัญระดับโลก และมีแนวโน้มที่จะส่งผลกระทบต่ออย่างมีนัยสำคัญทั้งด้านเศรษฐกิจ สังคม และสิ่งแวดล้อมในอนาคต เป็นเรื่อง que ทุกภาคส่วนต้องดำเนินการด้วยความรับผิดชอบ เพื่อช่วยลดปัญหาและผลกระทบที่อาจเกิดขึ้น แนวทางการเตรียมรับมือและปรับตัวกับการเปลี่ยนแปลงสภาพภูมิอากาศ มีเป้าประสงค์เพื่อมุ่งให้เกิดกระบวนการเรียนรู้ร่วมกันของชุมชน ในพื้นที่รอยต่อระหว่างประเทศเกี่ยวกับองค์ความรู้ด้านการเปลี่ยนแปลงสภาพภูมิอากาศและภัยธรรมชาติ รวมทั้งการประเมินความเสี่ยงและภาวะเปราะบาง (Vulnerability) ต่อผลกระทบที่อาจเกิดขึ้นกับชุมชนที่สัมพันธ์กับกลุ่มเปราะบางที่มีนัยสำคัญต่อความเสี่ยงต่างๆ รวมทั้งที่สามารถเชื่อมโยงกระบวนการเรียนรู้กับชุมชนในพื้นที่รอยต่อของประเทศเพื่อนบ้าน มุ่งพัฒนาและเสริมสร้างขีดความสามารถในการปรับตัวของชุมชน (Community-Based Adaptation: CBA) เพื่อรับมือกับความเสี่ยงจากผลกระทบของการเปลี่ยนแปลงสภาพภูมิอากาศ และภัยธรรมชาติที่สอดคล้องกับสภาพแวดล้อมและบริบททางสังคม และกำหนดแนวทางการปรับตัว/รับมือกับความเสี่ยงที่อาจเกิดขึ้นอย่างเหมาะสมกับสถานการณ์และแนวโน้มในอนาคต ตลอดจนมุ่งพัฒนาให้เกิดกลไกความร่วมมือของภาคีเครือข่ายในระดับท้องถิ่น อันนำไปสู่การจัดเตรียมความพร้อมของแผนยุทธศาสตร์ท้องถิ่น ในการรับมือกับความเสี่ยงจากผลกระทบของการเปลี่ยนแปลงสภาพภูมิอากาศและภัยธรรมชาติ รวมทั้งสามารถพัฒนานโยบายการพัฒนาท้องถิ่นให้สอดคล้องกับสถานการณ์ปัจจุบัน ด้วยวิธีการหรือกิจกรรมต่างๆ

1. ส่งเสริมและผลักดันหน่วยงานต่างๆ ในองค์กรให้มีการปรับปรุงประสิทธิภาพการใช้พลังงานในหน่วยงาน และการดำเนินกิจกรรมต่างๆ พร้อมทั้งส่งเสริมให้มีการใช้ทรัพยากรธรรมชาติอย่างรู้คุณค่า เพื่อให้เกิดประสิทธิภาพสูงสุด ตลอดจนพัฒนานวัตกรรมหรือมาตรการใหม่ๆ เพื่อลดการใช้พลังงานโดยรวม
2. เพิ่มสัดส่วนการใช้พลังงานหมุนเวียนและพลังงานสะอาด และส่งเสริมกิจกรรมคาร์บอนต่ำในโอกาสที่ทำได้
3. กำหนดเป้าหมายการลดการปล่อยก๊าซเรือนกระจกในระยะยาว พร้อมทั้งประสานความร่วมมือกับคู่ค้าหลัก ผู้ให้บริการ ผู้รับเหมา และพันธมิตร เพื่อลดการปล่อยก๊าซเรือนกระจกตลอดห่วงโซ่อุปทาน
4. ปรับปรุงกระบวนการจัดการขยะโดยนำหลัก 3 R คือ (1) R-Reduce ลดการใช้และการบริโภคทรัพยากรที่ไม่จำเป็น (2) R-Reuse ใช้ทรัพยากรให้คุ้มค่าที่สุด โดยการนำกลับมาใช้ซ้ำ และ (3) R-Recycle เลือกใช้ทรัพยากรที่สามารถนำกลับมาใช้ใหม่เพื่อลดปริมาณขยะ และลดการปลดปล่อยของเสียสู่สภาพแวดล้อม
5. ประเมินผลกระทบด้านสิ่งแวดล้อมตลอดจนวัฏจักรผลิตภัณฑ์และบริการที่สำคัญ
6. ส่งเสริมการสร้างความรู้และความเข้าใจด้านการเปลี่ยนแปลงสภาพภูมิอากาศให้แก่พนักงานและผู้มีส่วนได้ส่วนเสียที่สำคัญ ด้วยการจัดฝึกอบรม การแบ่งปันความรู้ หรือการจัดกิจกรรมรณรงค์
7. เตรียมความพร้อมต่อภัยพิบัติทางธรรมชาติเพื่อให้การดำเนินการเป็นไปอย่างต่อเนื่อง และได้รับผลกระทบน้อยที่สุด

8. เปิดเผยผลการดำเนินงานด้านการเปลี่ยนแปลงสภาพภูมิอากาศผ่านรายงานความยั่งยืน เพื่อรายงานสถานะความคืบหน้าของการดำเนินงานปัจจุบันเทียบกับเป้าหมายที่กำหนด ให้ผู้มีส่วนได้เสียรับทราบ

9. ประสานความร่วมมือกับองค์กรภาครัฐ องค์กรไม่แสวงผลกำไร (NGOs) สถาบันการศึกษา ชุมชน และหน่วยงานอื่นๆ เพื่อร่วมกันแก้ไขปัญหาด้านการเปลี่ยนแปลงสภาพภูมิอากาศในระดับประเทศหรือระดับโลก

การสร้างการรับรู้และตระหนักถึงสถานการณ์การเปลี่ยนแปลงสภาพภูมิอากาศ และทราบถึงโอกาสในการมีส่วนร่วมเพื่อชะลอความรุนแรงของสถานการณ์แล้ว จะสามารถเปลี่ยนพฤติกรรมในการทำงานและการบริโภค รวมถึงการดำเนินชีวิตประจำวันให้มีการประหยัดพลังงานและลดความเสี่ยงในการปลดปล่อยก๊าซเรือนกระจกมากขึ้น นอกเหนือจากการสื่อสารภายในองค์กรผ่านจดหมายอิเล็กทรอนิกส์ (E-Mail) จัดกิจกรรมปลูกป่าเพื่ออนุรักษ์สิ่งแวดล้อมให้กับชุมชน รวมทั้งมีการตรวจประเมินสถานภาพการจัดการพลังงานภายในองค์กร ในส่วนของชุมชน จัดโครงการส่งเสริมและอบรมการจัดทำปุ๋ยหมักชีวภาพ เพื่อให้ชุมชนสามารถใช้ประโยชน์จากวัสดุเหลือใช้ทางการเกษตรและเศษขยะจากการทำอาหารภายในครัวเรือน รวมทั้งส่งเสริมให้ชุมชนได้มีความรู้ความเข้าใจ ในการช่วยลดผลกระทบต่อ การเปลี่ยนแปลงสภาพภูมิอากาศอีกด้วย

6. สุขภาพและการเจ็บป่วย

จากสถานการณ์การแพร่ระบาดของ COVID-19 ที่ต่อเนื่องจากปี 2563 ถึงปัจจุบัน ทำให้มีผู้ป่วยสะสม 1.98 ล้านคน (ข้อมูล ณ วันที่ 9 พฤศจิกายน 2564) และส่งผลกระทบต่อ การดำเนินชีวิตของประชาชนจนเกิดภาวะเหนื่อยล้าทางอารมณ์ หรือภาวะเหนื่อยชีวิต รวมถึงยังเกิดผลกระทบต่อคนไทยมีปัญหาด้านสุขภาพจิตเพิ่มขึ้นอย่างต่อเนื่อง และบางส่วนมีความเสี่ยงต่อการฆ่าตัวตาย โดยจากข้อมูลของกรมสุขภาพจิตพบว่า อัตราการฆ่าตัวตายในปี 2563 เพิ่มขึ้นเป็น 7.37 รายต่อประชากรแสนคน จากที่ทรงตัวอยู่ในระดับ 5-6 รายต่อประชากรแสนคน ในช่วงปี 2547-2562 โดยมีปัจจัยหลัก คือ ปัญหาความขัดแย้งกับคนใกล้ชิดหรือคนในครอบครัว ภาวะป่วยกายหรือใจเรื้อรัง และภาวะเครียดจากผลกระทบทางเศรษฐกิจ ทั้งนี้ กรมสุขภาพจิต คาดว่า อัตราการฆ่าตัวตายในปี 2564 จะเพิ่มสูงขึ้นอีก ซึ่งจะต้องเฝ้าระวังและให้ความช่วยเหลือต่อไป ดังนั้น การสังเกตคนใกล้ชิดจึงเป็นสิ่งสำคัญในการเปิดใจรับฟังปัญหา และร่วมกันหาทางออก

นอกจากนี้ ผู้ติดเชื้อ COVID-19 บางส่วนยังมี อาการหลงเหลือหลังติดเชื้อ COVID-19 หรือ “LONG COVID” เนื่องจากอวัยวะบางส่วนในร่างกายถูกทำลาย อาทิ ระบบทางเดินหายใจ ระบบประสาท ระบบทางเดินอาหาร หัวใจและหลอดเลือด ระบบประสาทและสมอง ซึ่งอาจต่อเนื่องไปถึงกระบวนการควบคุมการทำงานของฮอร์โมนต่าง ๆ โดยอาการ LONG COVID อาจทำให้ผู้ป่วยในกลุ่มนี้มีปัญหาด้านสุขภาพในระยะยาว อาทิ เหนื่อย อ่อนเพลีย ความจำ/สมาธิสั้น หายใจลำบาก ปวดกล้ามเนื้อ/ข้อต่อ ซึมเศร้า/วิตกกังวล เป็นต้น ดังนั้น จึงต้องให้ความสำคัญกับการเร่งลดจำนวนผู้ติดเชื้อให้ได้อย่างรวดเร็ว โดยประชาชนจะต้องตระหนักถึงการป้องกันตนเองอยู่เสมอ การ์ดไม่ตก เพื่อลดความเสี่ยงต่อการติดเชื้อ รวมถึงต้องเร่งสร้างภูมิคุ้มกันให้แก่ตนเอง และภูมิคุ้มกันหมู่โดยการเข้ารับวัคซีน

นอกจากการป่วยจากการติดเชื้อ COVID-19 แล้วสาเหตุการป่วยของประชากรจังหวัดศรีสะเกษ ที่รับบริการในหน่วยบริการสาธารณสุขภาครัฐในสังกัดสำนักงานสาธารณสุขจังหวัดศรีสะเกษ 10 อันดับแรก ปี พ.ศ. 2562 จำแนกตามประเภทผู้ป่วยใน พบว่าสาเหตุการป่วยของผู้มารับบริการประเภทผู้ป่วยในที่พบมากที่สุด คือโรคต่อมไทรอยด์ โภชนาการและเมตาบอลิซึม รองลงมาคืออาการ อาการแสดงและความผิดปกติที่พบจากการตรวจทางคลินิกและห้องปฏิบัติการ มิได้จำแนกไว้ที่ใด (3167.11 ต่อแสนประชากร) มากที่สุด รองลงมาคืออาการ อาการแสดงและความผิดปกติที่พบจากการตรวจทางคลินิกและห้องปฏิบัติการ มิได้จำแนกไว้ที่ใด (1855.78 ต่อแสนประชากร), โรคความดันโลหิตสูง (1,577.75 ต่อแสนประชากร), โรคของเลือดและอวัยวะสร้างเลือดและความผิดปกติบางอย่างของกลไกภูมิคุ้มกัน (1,446.30 ต่อแสนประชากร) ตามลำดับ

ส่วนที่ 3
การนำแผนพัฒนาท้องถิ่นไปสู่การปฏิบัติ

1. ยุทธศาสตร์การพัฒนาและแผนงาน

ที่	ยุทธศาสตร์	ด้าน	แผนงาน	หน่วยงานรับผิดชอบ	หน่วยงานสนับสนุน
1	การพัฒนาการศึกษา	1.1 บริการชุมชนและสังคม 1.2 การเศรษฐกิจ	- การศึกษา - เคหะและชุมชน - การศาสนา วัฒนธรรม และ นันทนาการ - อุตสาหกรรมและ การโยธา	- กองการศึกษาฯ	
2	พัฒนาระบบบริการสาธารณสุข	2.1 บริการชุมชนและสังคม	- สาธารณสุข	- กองสาธารณสุข	
3	พัฒนาเศรษฐกิจและสังคม	3.1 บริหารทั่วไป 3.2 บริการชุมชนและสังคม 3.3 เศรษฐกิจ	- รักษาความสงบ ภายใน - เคหะและชุมชน - สังคมสงเคราะห์ - สร้างความเข้มแข็ง ของชุมชน - การเกษตร - การพาณิชย์	- สำนักปลัดฯ - สำนักช่าง - สำนักงานเลขานุการฯ - กองยุทธศาสตร์ฯ	
4	พัฒนาทรัพยากรธรรมชาติและสิ่งแวดล้อม	4.1 บริการชุมชนและสังคม 4.2 การเศรษฐกิจ	- เคหะและชุมชน - การเกษตร	- สำนักปลัดฯ - กองสาธารณสุข - สำนักช่าง	
5	การอนุรักษ์ศิลปวัฒนธรรม ประเพณี และภูมิปัญญาท้องถิ่น	5.1 บริการชุมชนและสังคม	- การศาสนา วัฒนธรรม และนันทนาการ	- กองการศึกษาฯ	
6	ส่งเสริมและสนับสนุนการท่องเที่ยวและกีฬา	6.1 บริการชุมชนและสังคม	- การศาสนา วัฒนธรรม และนันทนาการ	- สำนักปลัดฯ - กองการศึกษาฯ	
7	พัฒนาโครงสร้างพื้นฐาน	7.1 บริการชุมชนและสังคม 7.2 เศรษฐกิจ	- เคหะและชุมชน - อุตสาหกรรมและ การโยธา - การเกษตร	- สำนักช่าง	
	7 ยุทธศาสตร์	3 ด้าน	10 แผนงาน		

2. บัญชีสรุปรโครงการพัฒนา

บัญชีสรุปรโครงการพัฒนา

แผนพัฒนาท้องถิ่น (พ.ศ.2566 - 2570)

แบบ ผ. 01

องค์การบริหารส่วนจังหวัดศรีสะเกษ

	ปี 2566		ปี 2567		ปี 2568		ปี 2569		ปี 2570		รวม 5 ปี	
	จำนวนโครงการ	งบประมาณ (บาท)	จำนวนโครงการ	งบประมาณ (บาท)	จำนวนโครงการ	งบประมาณ (บาท)	จำนวนโครงการ	งบประมาณ (บาท)	จำนวนโครงการ	งบประมาณ (บาท)	จำนวนโครงการ	งบประมาณ (บาท)
1) ยุทธศาสตร์การพัฒนาการศึกษา												
ด้านบริการชุมชนและสังคม												
แผนงานการศึกษา	144(15)	456,756,300	144(15)	442,256,300	144(15)	442,256,300	144(15)	442,256,300	144(15)	442,256,300	720(75)	2,225,781,500
แผนงานเกษตรและชุมชน	1	680,000	1	680,000	1	680,000	1	680,000	1	680,000	5	3,400,000
ด้านการเศรษฐกิจ												
แผนงานอุตสาหกรรมและการโยธา	9(8)	270,450,000	9(8)	270,450,000	9(8)	270,450,000	9(8)	270,450,000	9(8)	270,450,000	45(40)	1,352,250,000
รวมยุทธศาสตร์ที่ 1	154(23)	727,886,300	154(23)	713,386,300	154(23)	713,386,300	154(23)	713,386,300	154(23)	713,386,300	770(115)	3,581,431,500
2) ยุทธศาสตร์การพัฒนาบริการสาธารณสุข												
ด้านบริการชุมชนและสังคม												
แผนงานสาธารณสุข	37(6)	563,316,700	37(5)	544,316,700	37(5)	544,316,700	37(5)	544,316,700	37(5)	544,316,700	185(26)	2,740,583,500
รวมยุทธศาสตร์ที่ 2	37(6)	563,316,700	37(5)	544,316,700	37(5)	544,316,700	37(5)	544,316,700	37(5)	544,316,700	185(26)	2,740,583,500
3) ยุทธศาสตร์การพัฒนาเศรษฐกิจและสังคม												
ด้านบริหารทั่วไป												
แผนงานการรักษาความสงบภายใน	12	21,820,000	12	21,820,000	12	21,820,000	12	21,820,000	12	21,820,000	60	109,100,000
ด้านบริการชุมชนและสังคม												
แผนงานสังคมสงเคราะห์	15	3,600,000	15	3,650,000	15	3,650,000	15	3,650,000	15	3,650,000	75	18,200,000
แผนงานสร้างความเข้มแข็งของชุมชน	32	15,550,000	32	15,550,000	32	15,550,000	32	15,550,000	32	15,550,000	160	77,750,000
ด้านการเศรษฐกิจ												
แผนงานการเกษตร	16	7,100,000	16	7,100,000	16	7,100,000	16	7,100,000	16	7,100,000	80	35,500,000
แผนงานการพาณิชย์	21	7,860,900	21	7,860,900	21	7,860,900	21	7,860,900	21	7,860,900	105	39,304,500
รวมยุทธศาสตร์ที่ 3	96	55,930,900	96	55,980,900	96	55,980,900	96	55,980,900	96	55,980,900	480	279,854,500

บัญชีสรุปโครงการพัฒนา

แผนพัฒนาท้องถิ่น (พ.ศ.2566 - 2570)

องค์การบริหารส่วนจังหวัดศรีสะเกษ

ยุทธศาสตร์	ปี 2566		ปี 2567		ปี 2568		ปี 2569		ปี 2570		รวม 5 ปี	
	จำนวนโครงการ	งบประมาณ (บาท)	จำนวนโครงการ	งบประมาณ (บาท)	จำนวนโครงการ	งบประมาณ (บาท)	จำนวนโครงการ	งบประมาณ (บาท)	จำนวนโครงการ	งบประมาณ (บาท)	จำนวนโครงการ	งบประมาณ (บาท)
4) ยุทธศาสตร์การการพัฒนาทรัพยากรธรรมชาติและสิ่งแวดล้อม												
ด้านบริการชุมชนและสังคม												
แผนงานเกษตรและชุมชน	6	4,150,000	6	4,150,000	6	4,150,000	6	4,150,000	6	4,150,000	30	20,750,000
ด้านการเศรษฐกิจ												
แผนงานการเกษตร	9	3,950,000	9	3,950,000	9	3,950,000	9	3,950,000	9	3,950,000	45	19,750,000
รวมยุทธศาสตร์ที่ 4	15	8,100,000	15	8,100,000	15	8,100,000	15	8,100,000	15	8,100,000	75	40,500,000
5) ยุทธศาสตร์การอนุรักษ์ศิลปวัฒนธรรม ประเพณี และภูมิปัญญาท้องถิ่น												
ด้านบริการชุมชนและสังคม												
แผนงานการศึกษา วัฒนธรรม และนันทนาการ	7	11,550,000	7	11,550,000	7	11,550,000	7	11,550,000	7	11,550,000	35	57,750,000
รวมยุทธศาสตร์ที่ 5	7	11,550,000	7	11,550,000	7	11,550,000	7	11,550,000	7	11,550,000	35	57,750,000
6) ยุทธศาสตร์การส่งเสริมและสนับสนุนการท่องเที่ยวและกีฬา												
ด้านบริการชุมชนและสังคม												
แผนงานการศึกษา วัฒนธรรม และนันทนาการ	29	12,300,000	29	12,300,000	29	12,300,000	29	12,300,000	29	12,300,000	145	61,500,000
ด้านการเศรษฐกิจ												
แผนงานอุตสาหกรรมและการโยธา	6	8,050,000	6	8,050,000	6	8,050,000	6	8,050,000	6	8,050,000	30	40,250,000
รวมยุทธศาสตร์ที่ 6	35	20,350,000	35	20,350,000	35	20,350,000	35	20,350,000	35	20,350,000	175	101,750,000

บัญชีสรุปโครงการพัฒนา

แบบ ผ. 01

แผนพัฒนาท้องถิ่น (พ.ศ.2566 - 2570)

องค์การบริหารส่วนจังหวัดศรีสะเกษ

ยุทธศาสตร์	ปี 2566		ปี 2567		ปี 2568		ปี 2569		ปี 2570		รวม 5 ปี	
	จำนวนโครงการ	งบประมาณ (บาท)	จำนวนโครงการ	งบประมาณ (บาท)	จำนวนโครงการ	งบประมาณ (บาท)	จำนวนโครงการ	งบประมาณ (บาท)	จำนวนโครงการ	งบประมาณ (บาท)	จำนวนโครงการ	งบประมาณ (บาท)
7. ยุทธศาสตร์การพัฒนาโครงสร้างพื้นฐาน												
ด้านการเศรษฐกิจ												
แผนงานอุตสาหกรรมและการโยธา	2,066	5,950,584,550	2,099	6,050,672,250	2,046	5,820,977,150	1,931	5,695,618,150	1,821	5,492,920,650	10,036	29,010,772,750
แผนงานการเกษตร	140	270,694,000	137	284,994,000	128	277,594,000	122	271,794,000	121	270,494,000	648	1,375,570,000
รวมยุทธศาสตร์ที่ 7	2,206	6,221,278,550	2,236	6,335,666,250	2,174	6,098,571,150	2,053	5,967,412,150	1,942	5,763,414,650	10,684	30,386,342,750
รวมทั้ง 7 ยุทธศาสตร์	2,550(29)	7,608,412,450	2,580(28)	7,689,350,150	2,518(28)	7,452,255,050	2,443(28)	7,321,096,050	2,286(28)	7,117,098,550	12,377(141)	37,188,482,250

รายละเอียดโครงการพัฒนา
แผนพัฒนาท้องถิ่น (พ.ศ. 2566 - 2570)
องค์การบริหารส่วนจังหวัดศรีสะเกษ

แบบ ผ.02

ก. ประเด็นการพัฒนาที่ 3 พัฒนาเมืองน่าอยู่ คุณภาพประชาชนในทุกระดับ
ข. ยุทธศาสตร์การพัฒนาขององค์กรปกครองส่วนท้องถิ่นในเขตจังหวัดที่ 1 ยุทธศาสตร์คุณภาพชีวิตให้เป็นสังคมที่น่าอยู่
ยุทธศาสตร์ที่ 1 การพัฒนาการศึกษา

ด้านบริการชุมชนและสังคม แผนงานการศึกษา

ที่	โครงการ/กิจกรรม	วัตถุประสงค์	เป้าหมาย (ผลผลิตของโครงการ)	งบประมาณและที่ผ่านมา					ตัวชี้วัด (KPI)	ผลที่คาดว่าจะได้รับ	หน่วยงานรับผิดชอบหลัก
				2566 (บาท)	2567 (บาท)	2568 (บาท)	2569 (บาท)	2570 (บาท)			
1	ส่งเสริมการจัดการเรียนการสอนที่เน้นผู้เรียนเป็นสำคัญ	1. เพื่อให้ผู้เรียนในสังกัด อบจ.ศก. ได้การส่งเสริมการเรียนการสอนโดยเน้นผู้เรียนเป็นสำคัญ	1. ผู้เรียนในสังกัด อบจ.ศก. ทั้ง 39 แห่ง ได้รับการพัฒนาด้วยการจัดการเรียนการสอนที่เน้นผู้เรียนเป็นสำคัญ	3,900,000	3,900,000	3,900,000	3,900,000	3,900,000	1. ร้อยละของผู้เรียนในสังกัด อบจ.ศก. ที่ได้รับการพัฒนาด้วยการจัดการเรียนที่เน้นผู้เรียนเป็นสำคัญ	1. ผู้เรียนในสังกัด อบจ.ศก. เป็นผู้สมรรถนะตามมาตรฐานการศึกษาชาติ	กองการ ศึกษา / ร.ร.ในสังกัด
2	ช่วยเหลือผู้เรียนที่มีผลการเรียนต่ำกว่าเกณฑ์	1. เพื่อสนับสนุนและส่งเสริมกิจกรรมช่วยเหลือผู้เรียนที่มีผลการเรียนต่ำกว่าเกณฑ์	1. ผู้เรียนในสังกัด อบจ.ศก. ทั้ง 39 แห่ง ได้รับการพัฒนาด้วยกิจกรรมช่วยเหลือผู้เรียน	1,950,000	1,950,000	1,950,000	1,950,000	1,950,000	1. ร้อยละของผู้เรียนในสังกัด อบจ.ศก. ที่ได้รับการพัฒนาด้วยกิจกรรมช่วยเหลือผู้เรียน	1. ผู้เรียนในสังกัด มีความตระหนักในการศึกษาเรียนรู้ ส่งผลให้ อบจ.ศก. มีผลคะแนนเฉลี่ยรวมทุกรายวิชาเพิ่มขึ้น	กองการ ศึกษา / ร.ร.ในสังกัด
3	ส่งเสริม สนับสนุน พัฒนาการของเด็กปฐมวัย	1. เพื่อส่งเสริม สนับสนุน พัฒนาการของเด็กปฐมวัย 2. เพื่อส่งเสริม สนับสนุน การจัดประสบการณ์ของเด็กปฐมวัย	1. เด็กปฐมวัยในสังกัด อบจ.ศก. ทั้ง 4 แห่ง ได้แก่ รร.บ้านเพ็ญาม - รร.บ้านปราสาท - รร.บ้านเปือยนสูง - รร.บ้านสิรินทรวายุ	500,000	500,000	500,000	500,000	500,000	1. ร้อยละของเด็กปฐมวัยในสังกัด อบจ.ศก. ที่ได้รับการพัฒนาทางทั้ง 4 ด้าน ได้แก่ พัฒนาการทางด้านร่างกาย พัฒนาการทางด้านสังคมพัฒนาการทางด้านอารมณ์-จิตใจและ พัฒนาการทางด้านสติปัญญา	1. เด็กปฐมวัยในสังกัด อบจ.ศก. มีพัฒนาการ ทั้ง 4 ด้าน ได้แก่ พัฒนาการทาง ด้านร่างกาย พัฒนาการทาง ด้านสังคมพัฒนาการทาง ด้านอารมณ์-จิตใจและ พัฒนาการทางด้านสติปัญญา เหมาะสมตามช่วงวัย	กองการ ศึกษา / ร.ร.ในสังกัด

รายละเอียดโครงการพัฒนา
แผนพัฒนาท้องถิ่น (พ.ศ. 2566 - 2570)
องค์การบริหารส่วนจังหวัดศรีสะเกษ

แบบ ผ.02

ก. ประเด็นการพัฒนาที่ 3 พัฒนาเมืองน่าอยู่ คุณภาพประชาชนในทุกมิติ
ข. ยุทธศาสตร์การพัฒนาขององค์กรปกครองส่วนท้องถิ่นในเขตจังหวัดที่ 1 ยกระดับคุณภาพชีวิตให้เป็นสังคมที่น่าอยู่
ยุทธศาสตร์ที่ 1 การพัฒนาการศึกษา

ด้านบริการชุมชนและสังคม แผนงานการศึกษา

ที่	โครงการ/กิจกรรม	วัตถุประสงค์	เป้าหมาย (ผลผลิตของโครงการ)	งบประมาณและที่ผ่านมา					ตัวชี้วัด (KPI)	ผลที่คาดว่าจะได้รับ	หน่วยงาน รับผิดชอบ หลัก
				2566 (บาท)	2567 (บาท)	2568 (บาท)	2569 (บาท)	2570 (บาท)			
4	ยกระดับผลสัมฤทธิ์ทางการเรียน	1. เพื่อให้ผู้เรียนในสังกัดอบจ.ศรีสะเกษ ได้รับการยกระดับผลสัมฤทธิ์ทางการเรียน	1. ผู้เรียนในสังกัด อบจ.ศก. ทั้ง 39 แห่ง ได้รับการพัฒนาตามกิจกรรมระดับผลสัมฤทธิ์ทางการเรียน	3,900,000	3,900,000	3,900,000	3,900,000	3,900,000	1. ร้อยละของผู้เรียนในสังกัด อบจ.ศก. ที่ได้รับการพัฒนา ด้วยกิจกรรมยกระดับผลสัมฤทธิ์ทางการเรียน	1. อบจ.ศก. มีผลสัมฤทธิ์ทางการเรียนเฉลี่ยทุกรายวิชาสูงขึ้น	กองการ ศึกษา / ร.ร.ในสังกัด
5	คัดเลือกดาวท้องถิ่น	1. เพื่อคัดเลือกนักเรียนที่มีคุณสมบัติตามเกณฑ์ที่กำหนด 2. เพื่อส่งเสริมสนับสนุนกิจกรรมค่ายดาวท้องถิ่น	1. ผู้เรียนในสังกัด อบจ.ศก. ทั้ง 39 แห่ง ได้รับการส่งเสริมสนับสนุน และคัดเลือก ด้วยกิจกรรมค่ายดาวท้องถิ่น	150,000	150,000	150,000	150,000	150,000	1. จำนวนผู้เรียนในสังกัด อบจ.ศก. ที่ได้รับการคัดเลือกเป็นดาวท้องถิ่น	1. ผู้เรียนในสังกัด อบจ.ศก. ได้รับประสบการณ์ และมีโอกาสคัดเลือกเป็นดาวท้องถิ่น	กองการ ศึกษา / ร.ร.ในสังกัด
6	ส่งเสริม สนับสนุน นวัตกรรมการเรียนรู้	1. เพื่อให้ผู้เรียนในสังกัดอบจ.ศรีสะเกษ ได้พัฒนา นวัตกรรมการเรียนรู้	1. ผู้เรียนในสังกัด อบจ.ศก. ทั้ง 39 แห่ง ได้รับการพัฒนา ด้วยนวัตกรรมการเรียนรู้ ได้แก่ นวัตกรรมเชิงระบบ นวัตกรรมเฉพาะพื้นที่ปัญหา นวัตกรรมองค์รวม นวัตกรรม Active Learning นวัตกรรมอื่นๆ	3,900,000	3,900,000	3,900,000	3,900,000	3,900,000	1. ร้อยละของผู้เรียนในสังกัด อบจ.ศก. ที่ได้รับการพัฒนาด้วย นวัตกรรมการเรียนรู้ 2. ร้อยละของผู้เรียนที่เกิดสมรรถนะ การเรียนรู้ตามมาตรฐานการศึกษาชาติ	1. ผู้เรียนในสังกัด อบจ.ศก. ได้เรียนรู้ผ่านการจัดประสบการณ์ ด้วยนวัตกรรมทางการศึกษาที่เหมาะสมกับบริบท	กองการ ศึกษา / ร.ร.ในสังกัด

รายละเอียดโครงการพัฒนา
แผนพัฒนาท้องถิ่น (พ.ศ. 2566 - 2570)
องค์การบริหารส่วนจังหวัดศรีสะเกษ

แบบ ผ.02

ก. ประเด็นการพัฒนาที่ 3 พัฒนาเมืองน่าอยู่ คุณภาพประชาชนในทุกมิติ
ข. ยุทธศาสตร์การพัฒนาขององค์กรปกครองส่วนท้องถิ่นในเขตจังหวัดที่ 1 ยุทธศาสตร์คุณภาพชีวิตให้เป็นสังคมที่น่าอยู่
ยุทธศาสตร์ที่ 1 การพัฒนาการศึกษา

ด้านบริการชุมชนและสังคม แผนงานการศึกษา

ที่	โครงการ/กิจกรรม	วัตถุประสงค์	เป้าหมาย (ผลผลิตของโครงการ)	งบประมาณและที่ผ่านมา					ตัวชี้วัด (KPI)	ผลที่คาดว่าจะได้รับ	หน่วยงานรับผิดชอบหลัก
				2566 (บาท)	2567 (บาท)	2568 (บาท)	2569 (บาท)	2570 (บาท)			
7	ส่งเสริม และพัฒนาทักษะภาษา ภาษาต่างประเทศ	1. เพื่อให้ผู้เรียนในสังกัดอบจ.ศรีสะเกษ ได้รับการส่งเสริมและพัฒนาทักษะภาษาต่างประเทศ (ฟัง พูด อ่าน เขียน)	1. ผู้เรียนในสังกัด อบจ.ศก. ทั้ง 39 แห่ง ได้รับการส่งเสริมและพัฒนา ทักษะภาษาต่างประเทศ (ฟัง พูด อ่าน เขียน)	3,900,000	3,900,000	3,900,000	3,900,000	3,900,000	1. ร้อยละของผู้เรียนในสังกัด อบจ.ศก. ที่ได้รับการส่งเสริม และพัฒนา ทักษะภาษาต่างประเทศ (ฟัง พูด อ่าน เขียน)	1. ผู้เรียนในสังกัด อบจ.ศก. สามารถนำ (ฟัง พูด อ่าน เขียน) ไปรับใช้ในชีวิตประจำวันได้	กองการศึกษา / ร.ร.ในสังกัด
8	ส่งเสริมการเรียนรู้ตลอดชีวิต 1) การอบรมคุณธรรมจริยธรรม 2) การดำเนินชีวิตตามแนวพระราชดำริ เช่น เกษตรทฤษฎีใหม่ เศรษฐกิจพอเพียง ฯลฯ 3) การส่งเสริมการประกอบอาชีพ การหารายได้ระหว่างเรียน	1. เพื่อให้ผู้เรียนได้รับการพัฒนาการเรียนรู้ อย่างต่อเนื่องตลอดชีวิต	1. ผู้เรียนในสังกัด อบจ.ศก. ทุกคนได้รับการพัฒนา ด้านความรู้ ด้านทักษะ ด้านเจตคติและคุณลักษณะ อันพึงประสงค์ ด้วยการ เรียนรู้ตลอดชีวิต						1. ร้อยละของผู้เรียนในสังกัด อบจ.ศก. ที่ได้รับการ พัฒนาด้วยกิจกรรมการเรียนรู้ ตลอดชีวิต	1. นักเรียนในสังกัด อบจ.ศก. เป็นผู้มีความรู้ มีทักษะ และมีเจตคติที่ดี สามารถ ดำรงตนอย่างมีความสุข	กองการศึกษา/ ร.ร.ในสังกัด
9	ส่งเสริมให้โรงเรียนเป็น ศูนย์การเรียนรู้ชุมชน	1. เพื่อส่งเสริมให้โรงเรียน เป็นศูนย์การเรียนรู้ของชุมชน	1. โรงเรียนในสังกัด อบจ.ศรีสะเกษ ได้รับการส่งเสริม ให้เป็นศูนย์การเรียนรู้ชุมชน	400,000	400,000	400,000	400,000	400,000	1. ร้อยละของโรงเรียนในสังกัด อบจ.ศก. ที่ได้รับการ ส่งเสริมให้เป็นศูนย์การ เรียนรู้ชุมชน	1. มีศูนย์การเรียนรู้ที่ให้บริการ แก่ชุมชน ส่งผลให้ประชาชน ได้รับการพัฒนาอย่างเต็ม ตามศักยภาพ	กองการศึกษา/ ร.ร.ในสังกัด

รายละเอียดโครงการพัฒนา
แผนพัฒนาท้องถิ่น (พ.ศ. 2566 - 2570)
องค์การบริหารส่วนจังหวัดศรีสะเกษ

แบบ ผ.02

ก. ประเด็นการพัฒนาที่ 3 พัฒนาเมืองน่าอยู่ สู่คุณภาพประชาชนในทุกมิติ
ข. ยุทธศาสตร์การพัฒนาขององค์กรปกครองส่วนท้องถิ่นในเขตจังหวัดที่ 1 ยกระดับคุณภาพชีวิตให้เป็นสังคมที่น่าอยู่
ยุทธศาสตร์ที่ 1 การพัฒนาการศึกษา

ด้านบริการชุมชนและสังคม แผนงานการศึกษา

ที่	โครงการ/กิจกรรม	วัตถุประสงค์	เป้าหมาย (ผลผลิตของโครงการ)	งบประมาณและที่ผ่านมา					ตัวชี้วัด (KPI)	ผลที่คาดว่าจะได้รับ	หน่วยงาน รับผิดชอบ หลัก
				2566 (บาท)	2567 (บาท)	2568 (บาท)	2569 (บาท)	2570 (บาท)			
10	จัดซื้อสื่อการเรียนรู้อื่นๆเพื่อพัฒนา ศักยภาพนักเรียนสู่การเรียนรู้ ตลอดชีวิต	1. เพื่อจัดหาสื่อการเรียนรู้อื่นๆ เพื่อพัฒนาศักยภาพนักเรียน สู่การเรียนรู้ตลอดชีวิต 2. เพื่อให้นักเรียนเกิดการ พัฒนาศักยภาพ ทักษะการ เรียนรู้ผ่านสื่อ หนังสือ เกิดการเรียนรู้พัฒนาอย่าง ต่อเนื่องตลอดชีวิต	1. นักเรียนในสังกัดได้รับ พัฒนาศักยภาพ ทักษะการ เรียนรู้ผ่านสื่อ หนังสือ เกิดการเรียนรู้พัฒนาอย่าง ต่อเนื่องตลอดชีวิต	2,000,000	2,000,000	2,000,000	2,000,000	2,000,000	1. ร้อยละของนักเรียนที่ได้รับ การพัฒนาศักยภาพด้วย สื่อการเรียนรู้ 2. ร้อยละของนักเรียนที่เกิด การพัฒนาศักยภาพ ทักษะการ การเรียนรู้ผ่านสื่อ หนังสือ เกิดการเรียนรู้พัฒนาอย่าง ต่อเนื่องตลอดชีวิต	1. ประชากรในวัยเรียนของ จังหวัดศรีสะเกษได้รับการ พัฒนาด้านความรู้ ทักษะ เจตคติ ผ่านสื่อการเรียนรู้ ส่งผลให้เป็นนักเรียน ตลอดชีวิต	กองการ ศึกษา
11	ศึกษาดูงานเปรียบเทียบการศึกษา นอกสถานที่	1. เพื่อส่งเสริมให้นักเรียนมี ความรู้ ประสบการณ์ เพิ่มมากขึ้น	1. นักเรียนสังกัด อบจ.ศก. ได้รับการส่งเสริมความรู้ และประสบการณ์ที่หลากหลาย ผ่านการศึกษาดูงาน เปรียบเทียบทางการศึกษา นอกสถานที่	500,000	500,000	500,000	500,000	500,000	1. ร้อยละของนักเรียนสังกัด สังกัดองค์การบริหารส่วน จังหวัดศรีสะเกษที่ได้รับการ ส่งเสริมความรู้และประสบการณ์ ที่หลากหลาย ผ่านการศึกษา ดูงาน เปรียบเทียบทางการ ศึกษานอกสถานที่	1. นักเรียนสังกัด อบจ.ศก. สามารถสร้างองค์ความรู้ จากประสบการณ์ การศึกษาดูงาน	กองการ ศึกษา / ร.ร.ในสังกัด

รายละเอียดโครงการพัฒนา
แผนพัฒนาท้องถิ่น (พ.ศ. 2566 - 2570)
องค์การบริหารส่วนจังหวัดศรีสะเกษ

แบบ ผ.02

ก. ประเด็นการพัฒนาที่ 3 พัฒนาเมืองน่าอยู่ คุณภาพประชาชนในทุกมิติ
ข. ยุทธศาสตร์การพัฒนาขององค์กรปกครองส่วนท้องถิ่นในเขตจังหวัดที่ 1 ยกระดับคุณภาพชีวิตให้เป็นสังคมที่น่าอยู่
ยุทธศาสตร์ที่ 1 การพัฒนาการศึกษา

ด้านบริการชุมชนและสังคม แผนงานการศึกษา

ที่	โครงการ/กิจกรรม	วัตถุประสงค์	เป้าหมาย (ผลผลิตของโครงการ)	งบประมาณและที่ผ่านมา					ตัวชี้วัด (KPI)	ผลที่คาดว่าจะได้รับ	หน่วยงานรับผิดชอบหลัก
				2566 (บาท)	2567 (บาท)	2568 (บาท)	2569 (บาท)	2570 (บาท)			
12	รณรงค์ส่งเสริมการอ่าน	1. เพื่อปลูกฝังให้นักเรียนเป็นผู้มีนิสัยรักการอ่าน	1. นักเรียนสังกัด อบจ.ศก. เข้าร่วมกิจกรรมส่งเสริมการอ่านนักเรียนสังกัด อบจ.ศก. เกิดนิสัยรักการอ่าน	500,000	500,000	500,000	500,000	500,000	1. ร้อยละของนักเรียนสังกัด อบจ.ศก. ที่เข้าร่วมกิจกรรมส่งเสริมการอ่าน 2. ร้อยละของนักเรียนสังกัด อบจ.ศก. ที่เกิดนิสัยรักการอ่าน	1. นักเรียนสังกัด อบจ.ศก. ที่เข้าร่วมกิจกรรมเป็นผู้อ่านหนังสือและเกิดความตระหนักและรู้คุณค่าของการเรียนรู้	กองการศึกษา / ร.ร.ในสังกัด
13	ฝึกอบรมเสริมสร้างจิตสำนึกด้านการอนุรักษ์พลังงานและสิ่งแวดล้อมเทคโนโลยีพลังงานชุมชน	1. เพื่อสร้างความรู้ความเข้าใจที่ถูกต้องเกี่ยวกับพลังงาน การอนุรักษ์พลังงานและผลกระทบจากการใช้พลังงาน 2. อบจ.ศก. เข้าร่วมกิจกรรมค่ายเยาวชนอนุรักษ์พลังงาน ทรัพยากรธรรมชาติและสิ่งแวดล้อม 3. ฝึกอบรมเครือข่ายเยาวชนด้าน การอนุรักษ์พลังงานและ ทรัพยากรธรรมชาติและสิ่งแวดล้อม	1. นักเรียนในสังกัด อบจ.ศก. ได้รับการอบรมพัฒนาให้มี ความรู้ความเข้าใจที่ถูกต้องเกี่ยวกับพลังงาน การอนุรักษ์ พลังงานและผลกระทบจากการใช้พลังงานด้วยการเข้า ร่วมกิจกรรมค่ายเยาวชน อนุรักษ์พลังงานทรัพยากร ธรรมชาติและสิ่งแวดล้อม 3. ฝึกอบรมเครือข่ายเยาวชนด้าน การอนุรักษ์พลังงานและ ทรัพยากรธรรมชาติและสิ่งแวดล้อม	300,000	300,000	300,000	300,000	300,000	1. ร้อยละของนักเรียนที่ได้รับการพัฒนา 2. ร้อยละของผู้เรียน ที่เข้าร่วมกิจกรรม 3. จำนวนเครือข่ายเยาวชน การอนุรักษ์พลังงานและ ทรัพยากรธรรมชาติและสิ่งแวดล้อม สังกัด อบจ.ศก.	1. นักเรียนในสังกัด อบจ.ศก. มีความรู้ความเข้าใจ ที่ถูกต้องเกี่ยวกับพลังงาน การอนุรักษ์พลังงานและ ผลกระทบจากการใช้พลังงาน และมีเครือข่ายเยาวชน การอนุรักษ์พลังงานและ ทรัพยากรธรรมชาติและสิ่งแวดล้อม สังกัด อบจ.ศก.	กองการศึกษา / ร.ร.ในสังกัด

รายละเอียดโครงการพัฒนา
แผนพัฒนาท้องถิ่น (พ.ศ. 2566 - 2570)
องค์การบริหารส่วนจังหวัดศรีสะเกษ

แบบ ผ.02

ก. ประเด็นการพัฒนาที่ 3 พัฒนาเมืองน่าอยู่ คุณภาพประชาชนในทุกมิติ
ข. ยุทธศาสตร์การพัฒนาขององค์การปกครองส่วนท้องถิ่นในเขตจังหวัดที่ 1 ยกระดับคุณภาพชีวิตให้เป็นสังคมที่น่าอยู่
ยุทธศาสตร์ที่ 1 การพัฒนาการศึกษา

ด้านบริการชุมชนและสังคม แผนงานการศึกษา

ที่	โครงการ/กิจกรรม	วัตถุประสงค์	เป้าหมาย (ผลผลิตของโครงการ)	งบประมาณและที่ผ่านมา					ตัวชี้วัด (KPI)	ผลที่คาดว่าจะได้รับ	หน่วยงาน รับผิดชอบ หลัก
				2566 (บาท)	2567 (บาท)	2568 (บาท)	2569 (บาท)	2570 (บาท)			
14	มุ่งสร้างสำนึกไทย "โตไปไม่โกง" เพื่อพัฒนาคุณลักษณะที่พึงประสงค์ ของผู้เรียนในสังกัด อบจ.ศก.	1. เพื่อส่งเสริมให้ข้าราชการครู และบุคลากรทางการศึกษา ได้ออกแบบกิจกรรมที่ส่งเสริม คุณลักษณะ 5 ประการของ หลักสูตรโตไปไม่โกง	1. ข้าราชการครูและ บุคลากรทางการศึกษา ได้รับการพัฒนาให้มีสมรรถนะ ในการออกแบบกิจกรรมที่ ส่งเสริมคุณลักษณะ 5 ประการ ของหลักสูตรโตไปไม่โกง สำหรับนักเรียนในสังกัด	500,000	500,000	500,000	500,000	500,000	1. ร้อยละของข้าราชการครู และบุคลากรทางการศึกษา ที่ได้รับการพัฒนาให้มีสมรรถนะ ในการออกแบบกิจกรรมที่ ส่งเสริมคุณลักษณะ 5 ประการ ของหลักสูตรโตไปไม่โกงสำหรับ นักเรียนในสังกัด	1. ผู้เรียนในสังกัด อบจ.ศก. ได้รับการพัฒนาและมี คุณลักษณะ 5 ประการ ของหลักสูตรโตไปไม่โกง	กองการ ศึกษา / ร.ร.ในสังกัด
15	สอนเสริมเพื่อเตรียมความพร้อมในการทดสอบระดับชาติ	1. เพื่อให้นักเรียนในจังหวัด ศรีสะเกษ มีคะแนนผลการ ทดสอบระดับชาติเช่น O-NET, PISA ฯลฯ ที่สูงขึ้น สามารถเข้าศึกษาต่อในระดับ อุดมศึกษาได้จำนวนมากขึ้น	1. ผลการทดสอบทางการศึกษา ของสถานศึกษาสังกัด อบจ.ศก ระดับชาติ เช่น O-NET, PISA ฯลฯ มีคะแนน เฉลี่ยทุกรายวิชา สูงขึ้น 2. นักเรียนสังกัด อบจ.ศก. สามารถเข้าศึกษาต่อในระดับ อุดมศึกษาได้จำนวนมากขึ้น	1,500,000	1,500,000	1,500,000	1,500,000	1,500,000	1. ผลการทดสอบทางการศึกษา ของสถานศึกษาสังกัด อบจ.ศก ระดับชาติเช่น O-NET, PISA ฯลฯ มีคะแนนเฉลี่ยทุกรายวิชา สูงขึ้นอย่างน้อย 5 คะแนน 2. นักเรียนสังกัดอบจ.ศก สามารถ เข้าศึกษาต่อในระดับ อุดมศึกษาได้มากขึ้น 10%	1. นักเรียนในสังกัดได้รับการ พัฒนาศักยภาพด้านวิชาการ ด้วยกระบวนการสอนเสริม ส่งผลให้คุณภาพการศึกษา ได้รับการยกระดับสูงขึ้น	กองการ ศึกษา / ร.ร.ในสังกัด

รายละเอียดโครงการพัฒนา
แผนพัฒนาท้องถิ่น (พ.ศ. 2566 - 2570)
องค์การบริหารส่วนจังหวัดศรีสะเกษ

แบบ ผ.02

ก. ประเด็นการพัฒนาที่ 3 พัฒนาเมืองน่าอยู่ คุณภาพประชาชนในทุกมิติ
ข. ยุทธศาสตร์การพัฒนาขององค์กรปกครองส่วนท้องถิ่นในเขตจังหวัดที่ 1 ยกระดับคุณภาพชีวิตให้เป็นสังคมที่น่าอยู่
ยุทธศาสตร์ที่ 1 การพัฒนาการศึกษา

ด้านบริการชุมชนและสังคม แผนงานการศึกษา

ที่	โครงการ/กิจกรรม	วัตถุประสงค์	เป้าหมาย (ผลผลิตของโครงการ)	งบประมาณและที่ผ่านมา					ตัวชี้วัด (KPI)	ผลที่คาดว่าจะได้รับ	หน่วยงานรับผิดชอบหลัก
				2566 (บาท)	2567 (บาท)	2568 (บาท)	2569 (บาท)	2570 (บาท)			
16	แข่งขันทางวิชาการเพื่อพัฒนาการศึกษาสู่เวทีการแข่งขันระดับชาติ	1. เพื่อให้นักเรียนได้มีเวทีการแข่งขันพัฒนาความรู้ความสามารถให้สูงขึ้น 2. เพื่อประชาสัมพันธ์เผยแพร่และแสดงผลงานให้เป็นที่ปรากฏแก่สาธารณชน 3. เพื่อส่งเสริมเรียน และบุคลากรทางการศึกษา เข้าร่วมแข่งขันทักษะวิชาการ/โครงการงานมูลนิธิเปรม ดิณสุลานนท์ ทั้งระดับภาคตะวันออกเฉียงเหนือและระดับประเทศ	1. นักเรียนสังกัด อบจ. ศก. ได้เข้าร่วมการแข่งขันพัฒนาความรู้ความสามารถ อบจ.ศก. 2. สถานศึกษาในสังกัด มีการประชาสัมพันธ์และแสดงผลงานจากการจัดการศึกษาปีละไม่น้อยกว่า 1 ครั้ง 3. นักเรียน และบุคลากรทางการศึกษา ได้เข้าร่วมแข่งขันทักษะวิชาการ/โครงการงานมูลนิธิเปรม ดิณสุลานนท์ ทั้งระดับภาคตะวันออกเฉียงเหนือและระดับประเทศ	4,000,000	4,000,000	4,000,000	4,000,000	4,000,000	1. ร้อยละของนักเรียนสังกัด อบจ. ศก. ที่เข้าร่วมการแข่งขันพัฒนาความสามารถ 2. จำนวนกิจกรรมทางวิชาการที่ อบจ.ศก. ได้ประชาสัมพันธ์และแสดงผลงานจากการจัดการศึกษา 3. จำนวนรางวัลที่นักเรียนและบุคลากรทางการศึกษา ได้รับจากการร่วมแข่งขันทักษะวิชาการ/โครงการงานมูลนิธิเปรม ดิณสุลานนท์ ทั้งระดับภาคตะวันออกเฉียงเหนือและระดับประเทศ	1. ประชาชนในจังหวัดศรีสะเกษและพื้นที่ใกล้เคียงได้รับรู้เกี่ยวกับการจัดการศึกษาของ อบจ. ศรีสะเกษ 2. นักเรียนและบุคลากรทางการศึกษาเกิดความตระหนักและเห็นคุณค่าของการพัฒนาสมรรถนะด้านวิชาการของผู้เรียน	กองการศึกษา / ร.ร.ในสังกัด
17	ร.ร.คู่ขนาน ร.ร.ต้นแบบ	1. เพื่อพัฒนาผู้เรียนโดยเน้นผู้เรียนเป็นสำคัญ และเพิ่มศักยภาพผู้เรียน	1. นักเรียนสังกัด อบจ.ศก. ได้รับการพัฒนาผู้เรียนด้วยแนวคิดผู้เรียนเป็นสำคัญ	300,000	300,000	300,000	300,000	300,000	1. ร้อยละของนักเรียนสังกัด อบจ.ศก. ที่ได้รับการพัฒนาผู้เรียนด้วยแนวคิดผู้เรียนเป็นสำคัญ	1. นักเรียนที่ได้รับการพัฒนาตระหนักและเห็นคุณค่าของการสร้างองค์ความรู้ด้วยตนเอง	กองการศึกษา / ร.ร.ในสังกัด

รายละเอียดโครงการพัฒนา
แผนพัฒนาท้องถิ่น (พ.ศ. 2566 - 2570)
องค์การบริหารส่วนจังหวัดศรีสะเกษ

แบบ ผ.02

ก. ประเด็นการพัฒนาที่ 3 พัฒนาเมืองน่าอยู่ สู่คุณภาพประชาชนในทุกมิติ
ข. ยุทธศาสตร์การพัฒนาขององค์กรปกครองส่วนท้องถิ่นในเขตจังหวัดที่ 1 ยกระดับคุณภาพชีวิตให้เป็นสังคมที่น่าอยู่
ยุทธศาสตร์ที่ 1 การพัฒนาการศึกษา

ด้านบริการชุมชนและสังคม แผนงานการศึกษา

ที่	โครงการ/กิจกรรม	วัตถุประสงค์	เป้าหมาย (ผลผลิตของโครงการ)	งบประมาณและที่ผ่านมา					ตัวชี้วัด (KPI)	ผลที่คาดว่าจะได้รับ	หน่วยงานรับผิดชอบหลัก
				2566 (บาท)	2567 (บาท)	2568 (บาท)	2569 (บาท)	2570 (บาท)			
18	เตรียมความพร้อมในการเข้าศึกษาต่อในระดับอุดมศึกษา	1. เพื่อให้นักเรียนทุกคนได้เตรียมความพร้อมในการเข้าศึกษาต่อในระดับอุดมศึกษา	1. นักเรียนในสังกัดทุกคนได้รับการเตรียมความพร้อมในการเข้าศึกษาต่อในระดับอุดมศึกษา	500,000	500,000	500,000	500,000	500,000	1. ร้อยละของนักเรียนในสังกัดที่ได้รับการเตรียมความพร้อมในการเข้าศึกษาต่อในระดับอุดมศึกษา	1. ผู้ปกครองเกิดความเชื่อมั่นในกระบวนการจัดการศึกษา การเรียนรู้และการจัดการศึกษาของ อบจ.ศก.	กองการ ศึกษา / ร.ร.ในสังกัด
19	คัดเลือกนักเรียนและสถานศึกษาดีเด่น องค์การบริหารส่วนจังหวัดศรีสะเกษ	1. เพื่อส่งเสริมให้นักเรียนและสถานศึกษาที่มีผลงานดีเด่นได้รับการยกย่อง 2. เพื่อสร้างความรู้และประสบการณ์แก่สถานศึกษาในการส่งสถานศึกษาเข้าประกวดระดับต่อไป	1. นักเรียนและสถานศึกษาในสังกัดที่มีผลงานดีเด่นได้รับส่งเสริมและได้รับการยกย่อง 2. สถานศึกษาในสังกัดได้รับความรู้และประสบการณ์ในการเข้าร่วมประกวดแข่งขันในระดับสูงขึ้น	550,000	550,000	550,000	550,000	550,000	1. จำนวนนักเรียนและสถานศึกษาในสังกัดที่มีผลงานดีเด่น 2. ร้อยละของสถานศึกษาในสังกัดที่ได้รับความรู้และประสบการณ์ในการแข่งขันในระดับสูงขึ้น	1. มีการแลกเปลี่ยนเรียนรู้ทางวิชาการของสถานศึกษาในสังกัด	กองการ ศึกษา / ร.ร.ในสังกัด
20	ส่งเสริมนักเรียนที่มีความสามารถพิเศษด้านดนตรี กีฬา ศิลปะ ภาษาอังกฤษประเทศ	1. เพื่อพัฒนานักเรียนที่มีความสามารถพิเศษด้านต่าง ๆ ได้แก่ ด้านดนตรี กีฬา ศิลปะ ภาษาอังกฤษประเทศ 2. เพื่อส่งเสริมให้นักเรียนที่มีความสามารถพิเศษด้านต่าง ๆ ได้แก่ ด้านดนตรี กีฬา ศิลปะ ภาษาอังกฤษประเทศ 3. เพื่อส่งเสริมให้นักเรียนที่มีความสามารถพิเศษด้านต่าง ๆ ได้แก่ ด้านดนตรี กีฬา ศิลปะ ภาษาอังกฤษประเทศ 4. เพื่อส่งเสริมให้นักเรียนที่มีความสามารถพิเศษด้านต่าง ๆ ได้แก่ ด้านดนตรี กีฬา ศิลปะ ภาษาอังกฤษประเทศ	1. นักเรียนในสังกัดที่มีความสามารถพิเศษด้านต่าง ๆ ได้แก่ ด้านดนตรี กีฬา ศิลปะ ภาษาอังกฤษประเทศ 2. นักเรียนในสังกัดที่มีความสามารถพิเศษด้านต่าง ๆ ได้แก่ ด้านดนตรี กีฬา ศิลปะ ภาษาอังกฤษประเทศ 3. นักเรียนในสังกัดที่มีความสามารถพิเศษด้านต่าง ๆ ได้แก่ ด้านดนตรี กีฬา ศิลปะ ภาษาอังกฤษประเทศ 4. นักเรียนในสังกัดที่มีความสามารถพิเศษด้านต่าง ๆ ได้แก่ ด้านดนตรี กีฬา ศิลปะ ภาษาอังกฤษประเทศ	300,000	300,000	300,000	300,000	300,000	1. ร้อยละของนักเรียนในสังกัดที่มีความสามารถพิเศษด้านต่าง ๆ ได้แก่ ด้านดนตรี กีฬา ศิลปะ ภาษาอังกฤษประเทศ 2. จำนวนนักเรียนที่มีความสามารถพิเศษด้านต่าง ๆ ได้แก่ ด้านดนตรี กีฬา ศิลปะ ภาษาอังกฤษประเทศ 3. จำนวนนักเรียนที่มีความสามารถพิเศษด้านต่าง ๆ ได้แก่ ด้านดนตรี กีฬา ศิลปะ ภาษาอังกฤษประเทศ 4. จำนวนนักเรียนที่มีความสามารถพิเศษด้านต่าง ๆ ได้แก่ ด้านดนตรี กีฬา ศิลปะ ภาษาอังกฤษประเทศ	1. ผู้ปกครองเกิดความเชื่อมั่นในกระบวนการจัดการศึกษา การเรียนรู้และการจัดการศึกษาของ อบจ.ศก.	กองการ ศึกษา / ร.ร.ในสังกัด

รายละเอียดโครงการพัฒนา
แผนพัฒนาท้องถิ่น (พ.ศ. 2566 - 2570)
องค์การบริหารส่วนจังหวัดศรีสะเกษ

แบบ ผ.02

ก. ประเด็นการพัฒนาที่ 3 พัฒนาเมื่อนำอยู่ สู่คุณภาพประชาชนในทุกมิติ
ข. ยุทธศาสตร์การพัฒนาขององค์กรปกครองส่วนท้องถิ่นในเขตจังหวัดที่ 1 ยกระดับคุณภาพชีวิตให้เป็นสังคมที่น่าอยู่
ยุทธศาสตร์ที่ 1 การพัฒนาการศึกษา

ด้านบริการชุมชนและสังคม แผนงานการศึกษา

ที่	โครงการ/กิจกรรม	วัตถุประสงค์	เป้าหมาย (ผลผลิตของโครงการ)	งบประมาณและที่ผ่านมา					ตัวชี้วัด (KPI)	ผลที่คาดว่าจะได้รับ	หน่วยงาน รับผิดชอบ หลัก
				2566 (บาท)	2567 (บาท)	2568 (บาท)	2569 (บาท)	2570 (บาท)			
21	สนับสนุนทุนการศึกษาแก่นักเรียนที่ขาดแคลน ยากจน ด้อยโอกาส	1. เพื่อให้แก่นักเรียนชั้น ม.6 ที่ยากจน ขาดแคลน ด้อยโอกาส มีโอกาสเข้าศึกษาในระดับอุดมศึกษา 2. เพื่อมีอัตราครูทดแทน อัตราครูที่เกษียณอายุราชการ	1.นักเรียนชั้น ม.6 ที่ยากจน ขาดแคลน ด้อยโอกาส มีโอกาสเข้าศึกษาต่อในระดับอุดมศึกษา มีอัตราครูทดแทน อัตราครูที่เกษียณอายุราชการ	1,000,000	1,000,000	1,000,000	1,000,000	1,000,000	1. ร้อยละของนักเรียนชั้น ม.6 ที่ยากจน ขาดแคลน ด้อยโอกาส ที่มีโอกาสเข้าศึกษาต่อในระดับอุดมศึกษา 2. ร้อยละของอัตราครูที่เกษียณอายุราชการอัตราครูที่เกษียณอายุราชการที่มีอัตราครูทดแทน	1. ประชากรวัยเรียนในจังหวัดศรีสะเกษ มีโอกาสเข้าถึงการศึกษา	กองการศึกษา / ร.ร.ในสังกัด
22	ทุนการศึกษาสำหรับเด็กนักเรียน นักศึกษาและผู้ด้อยโอกาส อปท.ศรีสะเกษ	1. เพื่อส่งเสริมและสนับสนุนให้นักเรียน นักศึกษาและผู้ด้อยโอกาสในจังหวัดศรีสะเกษได้มีโอกาสเข้าศึกษาต่อในระดับอุดมศึกษา 2. เพื่อให้แก่นักเรียนที่ได้รับทุนการศึกษาได้กลับมามีส่วนร่วมในการพัฒนา ร.ร.ในสังกัด	1. มีการจัดสรรทุนการศึกษาแก่นักเรียน นักศึกษาและผู้ด้อยโอกาสในจังหวัดศรีสะเกษ ได้มีโอกาสเข้าศึกษาต่อในระดับอุดมศึกษา 2. นักเรียนที่ได้รับทุนการศึกษาได้กลับมามีส่วนร่วมในการพัฒนา ร.ร.ในสังกัด	8,600,000	8,600,000	8,600,000	8,600,000	8,600,000	1. ร้อยละของนักเรียน นักศึกษาและผู้ด้อยโอกาสในจังหวัดศรีสะเกษได้รับการศึกษา และมีโอกาสเข้าถึงศึกษาต่อในระดับอุดมศึกษา 2. จำนวนนักเรียนที่ได้รับทุนการศึกษาที่กลับมามีส่วนร่วมในการพัฒนา ร.ร.ในสังกัด	1. การจัดการศึกษาของ อบจ.ศก. มีความเท่าเทียมและเสมอภาค	กองการศึกษา / ร.ร.ในสังกัด

รายละเอียดโครงการพัฒนา
แผนพัฒนาท้องถิ่น (พ.ศ. 2566 - 2570)
องค์การบริหารส่วนจังหวัดศรีสะเกษ

แบบ ผ.02

ก. ประเด็นการพัฒนาที่ 3 พัฒนาเมืองน่าอยู่ คุณภาพประชาชนในทกมิติ
ข. ยุทธศาสตร์การพัฒนาขององค์กรปกครองส่วนท้องถิ่นในเขตจังหวัดที่ 1 ยกระดับคุณภาพชีวิตให้เป็นสังคมที่น่าอยู่
ยุทธศาสตร์ที่ 1 การพัฒนาการศึกษา

ด้านบริการชุมชนและสังคม แผนงานการศึกษา

ที่	โครงการ/กิจกรรม	วัตถุประสงค์	เป้าหมาย (ผลผลิตของโครงการ)	งบประมาณและที่ผ่านมา					ตัวชี้วัด (KPI)	ผลที่คาดว่าจะได้รับ	หน่วยงานรับผิดชอบหลัก
				2566 (บาท)	2567 (บาท)	2568 (บาท)	2569 (บาท)	2570 (บาท)			
23	กิจกรรม 5 ส.	1. เพื่อนำกิจกรรม 5 ส.มาปรับปรุงการให้บริการและการปฏิบัติงานของประสิทธิภาพ 2. เพื่อการนำกิจกรรม 5 ส.มาใช้พื้นฐานในการดำเนินงานและการประกันคุณภาพของอุทยานการเรียนรู้ศรีสะเกษ (SSK Park)	1. กิจกรรม 5 ส 5 นำมาใช้ในการปรับปรุงการให้บริการและการปฏิบัติงานของบุคลากร 2. กิจกรรม 5 ส นำมาใช้เป็นพื้นฐานในการดำเนินงานและการประกันคุณภาพของอุทยานการเรียนรู้ศรีสะเกษ (SSK Park)	300,000	300,000	300,000	300,000	300,000	1. จำนวนการนำกิจกรรม 5 ส มาใช้ในการปรับปรุงการให้บริการและการปฏิบัติงานของบุคลากร 2. จำนวนครั้งในการนำกิจกรรม 5 ส มาใช้พื้นฐานในการดำเนินงานและการประกันคุณภาพของอุทยานการเรียนรู้ศรีสะเกษ(SSK Park)	1. บุคลากรมีการปฏิบัติงานที่มีประสิทธิภาพและบังเกิดประสิทธิผล	กองการ ศึกษา / ร.ร.ในสังกัด
24	อนุรักษ์ทรัพยากรธรรมชาติและสิ่งแวดล้อม 1) โครงการปลูกป่า 2) อนุรักษ์สิ่งแวดล้อม 3) สวนป่า สวนสมุนไพร สวนพฤกษศาสตร์ สวนสุขภาพ	1. เพื่อให้ครูและนักเรียนมีความรู้ ความเข้าใจ มีประสบการณ์ในการปฏิบัติตนเกี่ยวกับการอนุรักษ์ทรัพยากรธรรมชาติและสิ่งแวดล้อมได้อย่างถูกต้องเหมาะสม	1. ครูและนักเรียน มีความรู้ ความเข้าใจ มีประสบการณ์ในการปฏิบัติตนเกี่ยวกับการอนุรักษ์ทรัพยากรธรรมชาติและสิ่งแวดล้อมได้อย่างถูกต้องเหมาะสม	500,000	500,000	500,000	500,000	500,000	1. ร้อยละครูและนักเรียน ที่เกิดความรู้ ความเข้าใจ มีประสบการณ์ในการปฏิบัติตนเกี่ยวกับการอนุรักษ์ทรัพยากรธรรมชาติและสิ่งแวดล้อมได้อย่างถูกต้องเหมาะสม	1. ทรัพยากรธรรมชาติและสิ่งแวดล้อมในท้องถิ่นที่ได้รับการอนุรักษ์อย่างถูกต้องและเหมาะสม	กองการ ศึกษา / ร.ร.ในสังกัด
25	เข้าค่ายพัฒนานักอนุรักษ์ ทรัพยากรธรรมชาติและสิ่งแวดล้อม	1. เพื่อให้นักเรียนมีความรู้ ความเข้าใจในการอนุรักษ์ทรัพยากรธรรมชาติและสิ่งแวดล้อม	1. จำนวนของนักเรียนมีความรู้ ความเข้าใจในการอนุรักษ์ทรัพยากรธรรมชาติและสิ่งแวดล้อม	200,000	200,000	200,000	200,000	200,000	1. ร้อยละของนักเรียนมีความรู้ ความเข้าใจในการอนุรักษ์ทรัพยากรธรรมชาติและสิ่งแวดล้อม	1. มีกิจกรรมการขับเคลื่อนเกี่ยวกับอนุรักษ์ทรัพยากรธรรมชาติและสิ่งแวดล้อม	กองการ ศึกษา / ร.ร.ในสังกัด

รายละเอียดโครงการพัฒนา
แผนพัฒนาท้องถิ่น (พ.ศ. 2566 - 2570)
องค์การบริหารส่วนจังหวัดศรีสะเกษ

แบบ ผ.02

ก. ประเด็นการพัฒนาที่ 3 พัฒนาเมืองน่าอยู่ สู่คุณภาพประชาชนในทุกมิติ
ข. ยุทธศาสตร์การพัฒนาขององค์กรปกครองส่วนท้องถิ่นในเขตจังหวัดที่ 1 ยุทธศาสตร์คุณภาพชีวิตให้เป็นสังคมที่น่าอยู่
ยุทธศาสตร์ที่ 1 การพัฒนาการศึกษา

ด้านบริการชุมชนและสังคม แผนงานการศึกษา

ที่	โครงการ/กิจกรรม	วัตถุประสงค์	เป้าหมาย (ผลผลิตของโครงการ)	งบประมาณและที่ผ่านมา					ตัวชี้วัด (KPI)	ผลที่คาดว่าจะได้รับ	หน่วยงาน รับผิดชอบ หลัก
				2566 (บาท)	2567 (บาท)	2568 (บาท)	2569 (บาท)	2570 (บาท)			
26	ศึกษาดูงานด้านการอนุรักษ์ ทรัพยากรธรรมชาติและสิ่ง แวดล้อม	1. เพื่อให้ครู/นักเรียนได้ศึกษา เรียนรู้และได้รับประสบการณ์ ตรงในการอนุรักษ์ทรัพยากร ธรรมชาติและสิ่งแวดล้อม	1. จำนวนครู/นักเรียนที่ได้ศึกษา เรียนรู้และได้รับประสบการณ์ ตรงในการอนุรักษ์ทรัพยากร ธรรมชาติและสิ่งแวดล้อม	300,000	300,000	300,000	300,000	300,000	1. ร้อยละของครู/นักเรียนที่ได้ศึกษา เรียนรู้และได้รับประสบการณ์ ตรงในการอนุรักษ์ทรัพยากร ธรรมชาติและสิ่งแวดล้อม	1. มีการขับเคลื่อนการอนุรักษ์ ทรัพยากรธรรมชาติและ สิ่งแวดล้อมของท้องถิ่น	กองการ ศึกษา / ร.ร.ในสังกัด
27	พัฒนาระบบการบริหารที่มุ่งเน้น ผลงานตามแผนยุทธศาสตร์	1. เพื่อให้ ร.ร.ในสังกัด จัดการบริหารที่มุ่งเน้น ผลงานตามแผนยุทธศาสตร์	1. จำนวน ร.ร.ในสังกัด ที่จัดการบริหารที่มุ่งเน้น ผลงานตามแผนยุทธศาสตร์	200,000	200,000	200,000	200,000	200,000	1. ร้อยละของ ร.ร.ในสังกัด ที่จัดการบริหารที่มุ่งเน้น ผลงานตามแผนยุทธศาสตร์	1. คุณภาพการศึกษาของ อบจ.ศก.ได้รับการพัฒนา ตามยุทธศาสตร์	กองการ ศึกษา / ร.ร.ในสังกัด
28	แข่งขันคนเก่งใน ร.ร.ท้องถิ่น เพื่อพัฒนาศักยภาพผู้เรียนใน สังกัด อบจ.ศก.	1. เพื่อส่งเสริมสนับสนุน นักเรียนที่มีผลการเรียนดีเด่น ด้านวิชาการได้รับการยกย่อง และเป็นตัวแทนระดับสูง ต่อไป	1. นักเรียนได้รับการส่งเสริมพัฒนา ด้านวิชาการและได้รับการยกย่อง และเป็นตัวแทนระดับสูง ต่อไป	500,000	500,000	500,000	500,000	500,000	1. ร้อยละของนักเรียนได้รับการ ส่งเสริมพัฒนาด้านวิชาการ และได้รับการยกย่องและเป็น ตัวแทนระดับสูงต่อไป 2. จำนวนรางวัลที่ได้รับจาก การเข้าร่วมกิจกรรม	1. นักเรียนเกิดความภาคภูมิใจ และมุ่งมั่นในการศึกษาหา ความรู้	กองการ ศึกษา / ร.ร.ในสังกัด
29	ค่ายวิชาการพัฒนาทักษะ สู่การเรียนรู้สำหรับนักเรียน ในสังกัด อบจ.ศก.	1. เพื่อยกระดับผลสัมฤทธิ์ทาง การเรียนและผลการสอบ ระดับชาติขึ้นพื้นฐานของ นักเรียนในสังกัด	1. นักเรียนในสังกัดได้รับการระดับ ผลสัมฤทธิ์ทางการเรียน และผลการสอบระดับชาติ ขึ้นพื้นฐาน	1,000,000	1,000,000	1,000,000	1,000,000	1,000,000	1. ร้อยละของนักเรียนในสังกัด ที่ได้รับการระดับผลสัมฤทธิ์ ทางการเรียนและผลการสอบ ระดับชาติขึ้นพื้นฐาน	1. ผลการเรียนรู้ของนักเรียน ในสังกัดมีค่าเฉลี่ยสูงขึ้น	กองการ ศึกษา / ร.ร.ในสังกัด

รายละเอียดโครงการพัฒนา
แผนพัฒนาท้องถิ่น (พ.ศ. 2566 - 2570)
องค์การบริหารส่วนจังหวัดศรีสะเกษ

แบบ ผ.02

ก. ประเด็นการพัฒนาที่ 3 พัฒนาเมื่อนำอยู่ สู่คุณภาพประชาชนในทุกมิติ
ข. ยุทธศาสตร์การพัฒนาขององค์กรปกครองส่วนท้องถิ่นในเขตจังหวัดที่ 1 ยกระดับคุณภาพชีวิตให้เป็นสังคมที่น่าอยู่
ยุทธศาสตร์ที่ 1 การพัฒนาการศึกษา

ด้านบริการชุมชนและสังคม แผนงานการศึกษา

ที่	โครงการ/กิจกรรม	วัตถุประสงค์	เป้าหมาย (ผลผลิตของโครงการ)	งบประมาณและที่ตามมา					ตัวชี้วัด (KPI)	ผลที่คาดว่าจะได้รับ	หน่วยงานรับผิดชอบหลัก
				2566 (บาท)	2567 (บาท)	2568 (บาท)	2569 (บาท)	2570 (บาท)			
30	ค่ายวิชาการเพื่อพัฒนาศักยภาพผู้เรียนสำหรับนักเรียนสังกัด อบท.เรียนสำหรับนักเรียนสังกัด อบท.เรียนการสอนในทุกกลุ่มสาระการเรียนรู้	1. เพื่อจัดค่ายวิชาการ จัดกิจกรรมที่เป็นการส่งเสริมการเรียนรู้ การเรียนการสอนในทุกกลุ่มสาระการเรียนรู้	1. นักเรียนในสังกัดได้รับการพัฒนาผ่านการจัดค่ายวิชาการ จัดกิจกรรมที่เป็นการส่งเสริมการเรียนรู้ การเรียนการสอนในทุกกลุ่มสาระการเรียนรู้	1,000,000	1,000,000	1,000,000	1,000,000	1,000,000	1. ร้อยละของนักเรียนในสังกัดได้รับการพัฒนาผ่านการจัดการค่ายวิชาการ ส่งเสริมการเรียนรู้ การสอนในทุกกลุ่มสาระการเรียนรู้	1. ผลสัมฤทธิ์ทางการเรียน และเพิ่มแนวทางการศึกษาเรียนรู้ของนักเรียนพัฒนาสูงขึ้น ร.ร.ในสังกัด	กองการศึกษา / ร.ร.ในสังกัด
31	ประกวดการกล่าวสุนทรพจน์	1. เพื่อช่วยเป็นค่าใช้จ่ายในการจัดการประกวดสุนทรพจน์	1. นักเรียนเยาวชนในจังหวัดเข้าร่วมการประกวดสุนทรพจน์	200,000	200,000	200,000	200,000	200,000	1. ร้อยละนักเรียนเยาวชนในจังหวัดเข้าร่วมการประกวดสุนทรพจน์จำนวนครั้งในการจัดกิจกรรม	1. นักเรียนในสังกัดเกิดทักษะด้านการสื่อสารและมีความรู้ความเข้าใจ เท้าพัน เหตุการณ์ต่างที่เกิดขึ้นในประเทศไทย สำหรับเยาวชนนักเรียน และประชาชนในจ.ศรีสะเกษ	กองการศึกษา / ร.ร.ในสังกัด
32	แข่งขันแอนิเมท (A-math) อุทยานการเรียนรู้ศรีสะเกษขนาดย่อม (mini SSK Park)	1. เพื่อให้เด็กและเยาวชนได้มีโอกาสเสริมทักษะทางคณิตศาสตร์ผ่านทางเกมส์ A-math	1. เด็กและเยาวชนได้รับโอกาสเสริมทักษะทางคณิตศาสตร์ผ่านทางเกมส์ A-math	250,000	250,000	250,000	250,000	250,000	1. ร้อยละของเด็กและเยาวชนที่ได้รับโอกาสเสริมทักษะทางคณิตศาสตร์ผ่านทางเกมส์ A-math	1. เด็กและเยาวชนรู้จักใช้เวลาว่างให้เกิดประโยชน์ต่อตนเอง ครอบครัว และชุมชน	กองการศึกษา / ร.ร.ในสังกัด
33	ประกวดโครงงานนักเรียน มุสนธิ์เปรม ตินสุสานท์	1. เพื่อให้นักเรียนได้นำกระบวนการเรียนรู้ภายในห้องเรียน มาปรับเป็นชีวิต 2. เพื่อแลกเปลี่ยนองค์ความรู้ในการพัฒนาคุณภาพการศึกษา	1. นักเรียนได้นำกระบวนการเรียนรู้ภายในห้องเรียน มาปรับเป็นชีวิต	200,000	200,000	200,000	200,000	200,000	1. ร้อยละของนักเรียนที่นำกระบวนการเรียนรู้ภายในห้องเรียนมาปรับเป็นชีวิต	1. นักเรียนในสังกัดเกิดความรู้ความสามารถในการใช้ชีวิต	กองการศึกษา / ร.ร.ในสังกัด

รายละเอียดโครงการพัฒนา
แผนพัฒนาท้องถิ่น (พ.ศ. 2566 - 2570)
องค์การบริหารส่วนจังหวัดศรีสะเกษ

แบบ ผ.02

- ก. ประเด็นการพัฒนาที่ 3 พัฒนาเมืองน่าอยู่ คุณภาพประชาชนในทุกมิติ
ข. ยุทธศาสตร์การพัฒนาขององค์กรปกครองส่วนท้องถิ่นในเขตจังหวัดที่ 1 ยกระดับคุณภาพชีวิตให้เป็นสังคมที่น่าอยู่
ยุทธศาสตร์ที่ 1 การพัฒนาการศึกษา

ด้านบริการชุมชนและสังคม แผนงานการศึกษา

ที่	โครงการ/กิจกรรม	วัตถุประสงค์	เป้าหมาย (ผลผลิตของโครงการ)	งบประมาณและที่ผ่านมา					ตัวชี้วัด (KPI)	ผลที่คาดว่าจะได้รับ	หน่วยงานรับผิดชอบหลัก
				2566 (บาท)	2567 (บาท)	2568 (บาท)	2569 (บาท)	2570 (บาท)			
34	เปิดโลกอาชีพ	1. เพื่อปลูกฝัง ปรับทัศนคติและมุมมองต่อการศึกษานักเรียนในสังกัด 2. เพื่อสร้างเสริมทัศนคติในการเรียนรู้ มุ่งอาชีพที่ใช่และสอดคล้องกับความต้องการของผู้เรียนในสังกัด	1. นักเรียนในสังกัดได้รับการปลูกฝังทัศนคติ มุมมองต่อการศึกษานักเรียนในสังกัด สร้างเสริมทัศนคติในการเรียนรู้ มุ่งอาชีพที่ใช่และสอดคล้องกับความต้องการของตนเอง	1,000,000	1,000,000	1,000,000	1,000,000	1,000,000	1. ร้อยละของนักเรียนที่ได้ รับการปลูกฝังทัศนคติ มุมมองต่อ การศึกษาของและการสร้างโอกาส สร้างเสริมทัศนคติในการเรียนรู้ มุ่งอาชีพที่ใช่และสอดคล้องกับ ความถนัดของตนเอง	1. ผู้เรียนในสังกัดเกิดทัศนคติที่ดีในการเรียนรู้	กองการศึกษา / ร.ร.ในสังกัด
35	การประกวดคลิปวิดีโอภายใต้หัวข้อ "เอือนเฮาฮี" ศรีสะเกษกันเอง อุทยานการเรียนรู้ศรีสะเกษ (SSK Park)	1. เพื่อช่วยเป็นค่าใช้จ่ายในการจัดกิจกรรม อบรม ประชุม จัดการประกวด เพื่อพัฒนาทักษะกระบวนการด้านการผลิตสื่อ ศิลปวีดิโอและเห็นความสำคัญของศิลปวัฒนธรรม ภูมิปัญญา และเห็นความสำคัญของศิลป-วัฒนธรรม ภูมิปัญญาท้องถิ่น	1. กิจกรรมการจัดประกวด เพื่อพัฒนาทักษะกระบวนการการผลิตสื่อสร้างสรรในรูปแบบ ศิลปวีดิโอและเห็นความสำคัญของศิลปวัฒนธรรม ภูมิปัญญาท้องถิ่น	200,000	200,000	200,000	200,000	200,000	1. จำนวนกิจกรรมการจัดประกวด เพื่อพัฒนาทักษะกระบวนการด้านการผลิตสื่อสร้างสรรในรูปแบบ ศิลปวีดิโอและเห็นความสำคัญของศิลปวัฒนธรรม ภูมิปัญญาท้องถิ่น	1. เด็ก เยาวชนและประชาชน เกิดทักษะกระบวนการด้านการผลิตสื่อสร้างสรรในรูปแบบ ศิลปวีดิโอและเห็นความสำคัญของศิลปวัฒนธรรม ภูมิปัญญาท้องถิ่น	กองการศึกษา / ร.ร.ในสังกัด
36	เปิดโลกการศึกษาพัฒนาการเรียนรู้	1. เพื่อส่งเสริมการจัดการศึกษา การเรียนรู้ตลอดชีวิตของเด็ก เยาวชนและประชาชน 2. เพื่อส่งเสริมกิจกรรมห้องสมุด กิจกรรมรักการอ่านของเด็ก เยาวชนและประชาชน	1. เด็ก เยาวชนและประชาชน ได้รับการส่งเสริมการจัด กิจกรรมวิชาการ นันทนาการ การเรียนรู้ กิจกรรมวิชาการ ส่งเสริมและสนับสนุนการศึกษานักเรียน 2. ห้องสมุด รร.ในสังกัด ได้รับ การส่งเสริมและมีการจัดกิจกรรม รักการอ่านของเด็ก เยาวชน และประชาชน	300,000	300,000	300,000	300,000	300,000	1. ร้อยละของเด็ก เยาวชนและ ประชาชนที่ได้รับบริการ ส่งเสริมการจัดกิจกรรม วิชาการ นันทนาการ การเรียนรู้ 2. ร้อยละของห้องสมุด รร.ในสังกัด ที่ได้รับการส่งเสริม และมีการจัดกิจกรรมรักการอ่าน ของเด็ก เยาวชนและประชาชน	1. เด็ก เยาวชนและประชาชน ในจังหวัดศรีสะเกษเป็นผู้ที่มีความใฝ่รู้ใฝ่เรียนและเป็นบุคคล แห่งการเรียนรู้	กองการศึกษา

รายละเอียดโครงการพัฒนา
แผนพัฒนาท้องถิ่น (พ.ศ. 2566 - 2570)
องค์การบริหารส่วนจังหวัดศรีสะเกษ

แบบ ผ.02

ก. ประเด็นการพัฒนาที่ 3 พัฒนาเมืองน่าอยู่ คุณภาพประชาชนในทุกมิติ
ข. ยุทธศาสตร์การพัฒนาขององค์กรปกครองส่วนท้องถิ่นในเขตจังหวัดที่ 1 ยกระดับคุณภาพชีวิตให้เป็นสังคมที่น่าอยู่
ยุทธศาสตร์ที่ 1 การพัฒนาการศึกษา

ด้านบริการชุมชนและสังคม แผนงานการศึกษา

ที่	โครงการ/กิจกรรม	วัตถุประสงค์	เป้าหมาย (ผลผลิตของโครงการ)	งบประมาณและที่ผ่านมา					ตัวชี้วัด (KPI)	ผลที่คาดว่าจะได้รับ	หน่วยงานรับผิดชอบหลัก
				2566 (บาท)	2567 (บาท)	2568 (บาท)	2569 (บาท)	2570 (บาท)			
37	การพัฒนาทักษะและศักยภาพนักเรียนองค์การบริหารส่วนจังหวัดศรีสะเกษภายใต้กิจกรรม TO BE NUMBER ONE - รมรจัดป้องกันยาเสพติดในสถานศึกษา	1. เพื่อสร้างกระแสค่านิยมและเสริมสร้างภูมิคุ้มกันเกี่ยวกับยาเสพติด ตามแนวทางการดำเนินงานโครงการ TO BE NUMBER ONE	1. นักเรียนสังกัด อบจ.ศก. ได้รับการพัฒนาทักษะและศักยภาพนักเรียน อบจ.ศก. ภายใต้กิจกรรม TO BE NUMBER ONE 2. สถานศึกษาในสังกัด อบจ.ศก. มีการรณรงค์ป้องกันยาเสพติด	200,000	200,000	200,000	200,000	200,000	1. ร้อยละของนักเรียนสังกัด อบจ.ศก. ที่ได้รับการพัฒนาทักษะและนักเรียนองค์การบริหารส่วนจังหวัดศรีสะเกษภายใต้กิจกรรม TO BE NUMBER ONE 2. ร้อยละของสถานศึกษาในสังกัด อบจ.ศก. มีการรณรงค์ป้องกันยาเสพติด	1. คุณภาพผู้เรียนเยาวชน รู้จักใช้เวลาว่างให้เกิดประโยชน์ และเผยแพร่ความรู้เกี่ยวกับ การป้องกันและแก้ปัญหาเสพติดในกลุ่มนักเรียนและเยาวชน	กองการศึกษา/ร.ร.ในสังกัด
38	พัฒนาและส่งเสริมนักเรียนที่มีความสามารถพิเศษทางด้านคอมพิวเตอร์คณิตศาสตร์วิทยาศาสตร์และเทคโนโลยี	1. เพื่อให้นักเรียนที่มีความสามารถพิเศษทางด้านคอมพิวเตอร์ คณิตศาสตร์ วิทยาศาสตร์และเทคโนโลยี ให้มีความรู้ ทักษะ และประสบการณ์ที่สูงขึ้น	1. จำนวนนักเรียนที่ได้รับการส่งเสริมทางด้านคอมพิวเตอร์ คณิตศาสตร์ วิทยาศาสตร์และเทคโนโลยี ให้มีความรู้ ทักษะ และประสบการณ์ที่สูงขึ้น	300,000	300,000	300,000	300,000	300,000	1. ร้อยละของนักเรียนที่ได้รับการส่งเสริมพิเศษเป็น ผู้มีความรู้ความสามารถด้านคอมพิวเตอร์ คณิตศาสตร์ วิทยาศาสตร์และเทคโนโลยี จนเกิดความรู้ ทักษะ และประสบการณ์ที่สูงขึ้น	1. นักเรียนสังกัด อบจ.ศก. เป็นผู้มีความรู้ความสามารถด้านคอมพิวเตอร์ คณิตศาสตร์ วิทยาศาสตร์และเทคโนโลยี	กองการศึกษา / ร.ร.ในสังกัด
39	ขับเคลื่อนการจัดการจัดกิจกรรมเพิ่มเวลาว่าง มีความสุข สนุกกับ 4H ร.ร. ในสังกัด อบจ.ศก.	1. เพื่อประชุม/นิเทศ/จัดแสดงผลงานเพื่อขับเคลื่อนการจัดกิจกรรมเพิ่มเวลาว่าง มีความสุข สนุกกับ 4H สำหรับผู้บริหาร ครูในสังกัด	1. กิจกรรมและผลงานจากการขับเคลื่อนการจัดกิจกรรมเพิ่มเวลาว่าง มีความสุข สนุกกับ 4H สำหรับผู้บริหาร ครูในสังกัด	200,000	200,000	200,000	200,000	200,000	1. ร้อยละของกิจกรรมและผลงานจากการขับเคลื่อนการจัดกิจกรรมเพิ่มเวลาว่าง มีความสุข สนุกกับ 4H สำหรับผู้บริหาร ครูในสังกัด	1. นักเรียนในสังกัดพัฒนาศักยภาพรายบุคคลผ่านการจัดกิจกรรมเพิ่มเวลาว่าง มีความสุข สนุกกับ 4H สำหรับผู้บริหาร ครูในสังกัด	กองการศึกษา / ร.ร.ในสังกัด

รายละเอียดโครงการพัฒนา
แผนพัฒนาท้องถิ่น (พ.ศ. 2566 - 2570)
องค์การบริหารส่วนจังหวัดศรีสะเกษ

แบบ ผ.02

ก. ประเด็นการพัฒนาที่ 3 พัฒนาเมืองน่าอยู่ สู่คุณภาพประชาชนในทุกมิติ
ข. ยุทธศาสตร์การพัฒนาขององค์กรปกครองส่วนท้องถิ่นในเขตจังหวัดที่ 1 ยกระดับคุณภาพชีวิตให้เป็นสังคมที่น่าอยู่
ยุทธศาสตร์ที่ 1 การพัฒนาการศึกษา

ด้านบริการชุมชนและสังคม แผนงานการศึกษา

ที่	โครงการ/กิจกรรม	วัตถุประสงค์	เป้าหมาย (ผลผลิตของโครงการ)	งบประมาณและที่ผ่านมา					ตัวชี้วัด (KPI)	ผลที่คาดว่าจะได้รับ	หน่วยงานรับผิดชอบหลัก
				2566 (บาท)	2567 (บาท)	2568 (บาท)	2569 (บาท)	2570 (บาท)			
40	นันทนาการสร้างจิตวิญญาณเด็ก เยาวชน และประชาชน อุทยานการเรียนรู้ศรีสะเกษ (SSK Park)	1. เพื่อให้เด็ก นักร้อง เยาวชน และประชาชนใน จ.ศรีสะเกษ ได้มีโอกาสเข้าร่วมกิจกรรมนันทนาการ 2. เพื่อให้เด็ก นักร้อง เยาวชน และประชาชนใน จ.ศรีสะเกษ รู้จักใช้เวลาว่างให้เกิดประโยชน์ของตนเอง ครอบครัวยุคนั้น	1. จำนวนเด็ก นักร้อง เยาวชน และประชาชนใน จ.ศรีสะเกษ ได้มีโอกาสเข้าร่วมกิจกรรมนันทนาการ มีความตระหนักใน รู้จักใช้เวลาว่างให้เกิดประโยชน์ของตนเอง ครอบครัวยุคนั้น 2. จำนวนกิจกรรมที่ได้รับการส่งเสริมสนับสนุนนันทนาการให้มีการพัฒนาอย่างต่อเนื่อง	600,000 (บาท)	600,000 (บาท)	600,000 (บาท)	600,000 (บาท)	600,000 (บาท)	1. ร้อยละของเด็ก นักร้อง เยาวชน และประชาชนใน จ.ศรีสะเกษ ที่มีโอกาสเข้าร่วมกิจกรรมนันทนาการ มีความตระหนักใน รู้จักใช้เวลาว่างให้เกิดประโยชน์ของตนเอง ครอบครัวยุคนั้น 2. ร้อยละของกิจกรรมที่ได้รับการส่งเสริมสนับสนุนนันทนาการให้มีการพัฒนาอย่างต่อเนื่อง	เด็ก เยาวชน และประชาชน นันทนาการสร้างสรรค์คุณภาพ เด็ก เยาวชน และประชาชน จากอุทยานการเรียนรู้ศรีสะเกษ (SSK Park)	กองการศึกษา
41	ส่งเสริมการจัดการเรียนการสอนที่เน้น 1) การวิจัยเป็นฐาน (Research – Based Learning : RBL) 2) การพัฒนาทักษะการคิด (Thinking School) 3) ชุมชนแห่งการเรียนรู้ทางวิชาชีพ (Professional Learning Community) 4) จิตศึกษา	1. เพื่อให้ครูและบุคลากรทางการศึกษาในสังกัดสามารถใช้องค์ความรู้ที่หลากหลายเพื่อให้เกิดการเรียนรู้ได้ตามศักยภาพ 2. เพื่อพัฒนาคุณภาพการศึกษาให้ได้มาตรฐาน	1. ครูเกิดทักษะในการจัดการเรียนการสอนที่เน้นวิจัยเป็นฐาน พัฒนาทักษะการคิด และชุมชนแห่งการเรียนรู้ทางวิชาชีพแก่ครูและบุคลากรทางการศึกษา	500,000 (บาท)	500,000 (บาท)	500,000 (บาท)	500,000 (บาท)	500,000 (บาท)	1. ร้อยละของครูที่เกิดทักษะในการจัดการเรียนการสอนที่เน้นวิจัยเป็นฐาน พัฒนาทักษะการคิด และชุมชนแห่งการเรียนรู้ทางวิชาชีพแก่ครูและบุคลากรทางการศึกษา	1. สถานศึกษาในสังกัดมีคุณภาพการศึกษาสูงขึ้น 2. ครูและบุคลากรมีความรู้ทักษะความชำนาญในการจัดการเรียนการสอนเพิ่มมากขึ้น	กองการศึกษา/ ร.ร.ในสังกัด

รายละเอียดโครงการพัฒนา
แผนพัฒนาท้องถิ่น (พ.ศ. 2566 - 2570)
องค์การบริหารส่วนจังหวัดศรีสะเกษ

แบบ ผ.02

- ก. ประเด็นการพัฒนาที่ 3 พัฒนาเมืองน่าอยู่ สู่คุณภาพประชาชนในทุกมิติ
ข. ยุทธศาสตร์การพัฒนาขององค์กรปกครองส่วนท้องถิ่นในเขตจังหวัดที่ 1 ยกระดับคุณภาพชีวิตให้เป็นสังคมที่น่าอยู่
ยุทธศาสตร์ที่ 1 การพัฒนาการศึกษา

ด้านบริการชุมชนและสังคม แผนงานการศึกษา

ที่	โครงการ/กิจกรรม	วัตถุประสงค์	เป้าหมาย (ผลผลิตของโครงการ)	งบประมาณและที่ผ่านมา					ตัวชี้วัด (KPI)	ผลที่คาดว่าจะได้รับ	หน่วยงานรับผิดชอบหลัก
				2566 (บาท)	2567 (บาท)	2568 (บาท)	2569 (บาท)	2570 (บาท)			
42	สร้างเครือข่ายความร่วมมือในการพัฒนาคุณภาพการศึกษา	1. เพื่อให้เกิดกลุ่มเครือข่ายความร่วมมือด้านการพัฒนาคุณภาพการศึกษา	1. ครูในสังกัดที่เข้าร่วมการสัมมนา/อบรม/ดูงาน สร้างความร่วมมือในการพัฒนาคุณภาพการศึกษา กับหน่วยงานในสังกัด และนอกสังกัด	200,000	200,000	200,000	200,000	200,000	1. ร้อยละของครูในสังกัดที่เข้าร่วมกิจกรรม 2. จำนวนเครือข่ายความร่วมมือการพัฒนาคุณภาพการศึกษาที่มีการดำเนินงานเชิงคุณภาพ	1. โรงเรียนในสังกัดที่มีกลุ่มเครือข่ายความร่วมมือในการพัฒนาคุณภาพการศึกษา ร.ร.ในสังกัด	กองการศึกษา / ร.ร.ในสังกัด
43	ส่งเสริมทุนการศึกษา มีกิจกรรมทั้งใน และต่างประเทศ	1. เพื่อให้ทุนการศึกษา มีกิจกรรมทั้งในและต่างประเทศแก่ครูและบุคลากรทางการศึกษา	1. ครูและบุคลากรทางการศึกษา ร.ร.ในสังกัดได้รับทุนการศึกษา/การฝึกอบรมทั้งใน และต่างประเทศ แก่ครูและบุคลากรทางการศึกษา ร.ร.ในสังกัด	500,000	500,000	500,000	500,000	500,000	1. ร้อยละของครูและบุคลากรทางการศึกษา ร.ร.ในสังกัดได้รับทุนการศึกษา/การฝึกอบรมทั้งใน และต่างประเทศ แก่ครูและบุคลากรทางการศึกษา ร.ร.ในสังกัด	1. ครูและบุคลากรทางการศึกษามีขวัญกำลังใจในการทำงานมากขึ้น 2. ครูและบุคลากรทางการศึกษามีความรู้และประสบการณ์เพื่อนำมาประยุกต์ใช้	กองการศึกษา / ร.ร.ในสังกัด
44	พัฒนาความสามารถในการจัดการเรียนรู้ด้านวิทยาศาสตร์ คณิตศาสตร์ และเทคโนโลยี	1. เพื่อให้ครูผู้สอนได้รับการพัฒนาความสามารถในการจัดการเรียนรู้ทางด้านวิทยาศาสตร์ คณิตศาสตร์ และเทคโนโลยี	1. ครูผู้สอน ร.ร.ในสังกัดได้รับการพัฒนาด้านวิทยาศาสตร์ คณิตศาสตร์ และเทคโนโลยี	500,000	500,000	500,000	500,000	500,000	1. ร้อยละของครูผู้สอน ร.ร.ในสังกัดที่ได้รับการพัฒนาด้านวิทยาศาสตร์ และเทคโนโลยี 2. ผลสัมฤทธิ์ทางการเรียนของนักเรียนที่เกิดจากการจัดการเรียนรู้กลุ่มเป้าหมายสูงขึ้น	1. ครูมีความรู้ ความสามารถในการจัดการเรียนรู้ทางด้านคณิตศาสตร์ วิทยาศาสตร์ และเทคโนโลยี 2. นักเรียนมีความรู้ความสามารถทางด้านวิทยาศาสตร์ คณิตศาสตร์ และเทคโนโลยี	กองการศึกษา / ร.ร.ในสังกัด

รายละเอียดโครงการพัฒนา
แผนพัฒนาท้องถิ่น (พ.ศ. 2566 - 2570)
องค์การบริหารส่วนจังหวัดศรีสะเกษ

แบบ ผ.02

ก. ประเด็นการพัฒนาที่ 3 พัฒนาเมืองน่าอยู่ สู่คุณภาพประชาชนในทุกมิติ
ข. ยุทธศาสตร์การพัฒนาขององค์การปกครองส่วนท้องถิ่นในเขตจังหวัดที่ 1 ยุทธศาสตร์คุณภาพชีวิตให้เป็นสังคมที่น่าอยู่
ยุทธศาสตร์ที่ 1 การพัฒนาการศึกษา

ด้านบริการชุมชนและสังคม แผนงานการศึกษา

ที่	โครงการ/กิจกรรม	วัตถุประสงค์	เป้าหมาย (ผลผลิตของโครงการ)	งบประมาณและที่ผ่านมา					ตัวชี้วัด (KPI)	ผลที่คาดว่าจะได้รับ	หน่วยงานรับผิดชอบหลัก
				2566 (บาท)	2567 (บาท)	2568 (บาท)	2569 (บาท)	2570 (บาท)			
45	ส่งเสริมการสอนเพื่อพัฒนาทักษะกระบวนการคิดอย่างเป็นระบบ	1. เพื่อให้ครูผู้สอนสามารถกระบวนการคิดอย่างเป็นระบบได้จัดการเรียนรู้ที่เน้นทักษะ	1. ครูในสังกัด อบจ. ศก ได้รับการพัฒนาให้มีสมรรถนะการสอนเพื่อพัฒนาทักษะกระบวนการคิดอย่างเป็นระบบ	300,000	300,000	300,000	300,000	300,000	1. ร้อยละของครูในสังกัด อบจ. ศก ได้รับการพัฒนาให้มีสมรรถนะการสอนเพื่อพัฒนาทักษะกระบวนการคิดอย่างเป็นระบบ 2. ร้อยละของครูที่มีทักษะในการจัดการเรียนรู้ ส่งเสริมทักษะกระบวนการคิด	1. นักเรียนมีความรู้และทักษะกระบวนการคิดอย่างเป็นระบบ 2. ครูสามารถจัดการเรียนรู้ที่เน้นทักษะกระบวนการคิดอย่างเป็นระบบ	กองการศึกษา / ร.ร.ในสังกัด
46	พัฒนาผู้บริหารสถานศึกษาสู่การเป็นนักบริหารมืออาชีพ	1. เพื่อพัฒนาศักยภาพในการบริหารจัดการของผู้บริหารสถานศึกษา	1. ผู้บริหารสถานศึกษาได้รับการพัฒนาศักยภาพในการบริหารจัดการสถานศึกษา	1,500,000	1,500,000	1,500,000	1,500,000	1,500,000	1. ร้อยละของผู้บริหารสถานศึกษาเกิดศักยภาพในการบริหารจัดการสถานศึกษา	1. ผู้บริหารสถานศึกษาสามารถบริหารจัดการ ร.ร. ได้อย่างมีประสิทธิภาพ 2. ผู้บริหารสถานศึกษา มีศักยภาพในการบริหารงานมากยิ่งขึ้น	กองการศึกษา / ร.ร.ในสังกัด
47	ส่งเสริมความก้าวหน้าทางวิชาชีพแก่ครูและบุคลากรทางการศึกษา	1. เพื่อพัฒนาศักยภาพครูและบุคลากรทางการศึกษาให้มีวิถีสู่การศึกษาระดับสูง	1. บุคลากรในสังกัดได้รับการพัฒนาผ่านการอบรม/ประชุม/สัมมนา/ศึกษาดูงานเพื่อพัฒนาวิชาชีพตามที่หน่วยงานต้นสังกัดหรือหน่วยงานอื่นๆ จัดขึ้น	500,000	500,000	500,000	500,000	500,000	1. ร้อยละของบุคลากรในสังกัดได้รับการพัฒนาผ่านการอบรม/ประชุม/สัมมนา/ศึกษาดูงานเพื่อพัฒนาวิชาชีพตามที่หน่วยงานต้นสังกัดหรือหน่วยงานอื่นๆ จัดขึ้น	ครูและบุคลากรทางการศึกษามีวิทยฐานะสูงขึ้น	กองการศึกษา / ร.ร.ในสังกัด

รายละเอียดโครงการพัฒนา
แผนพัฒนาท้องถิ่น (พ.ศ. 2566 - 2570)
องค์การบริหารส่วนจังหวัดศรีสะเกษ

แบบ ผ.02

ก. ประเด็นการพัฒนาที่ 3 พัฒนาเมืองน่าอยู่ คุณภาพประชาชนในทุกมิติ
ข. ยุทธศาสตร์การพัฒนาขององค์กรปกครองส่วนท้องถิ่นในเขตจังหวัดที่ 1 ยกระดับคุณภาพชีวิตให้เป็นสังคมที่น่าอยู่
ยุทธศาสตร์ที่ 1 การพัฒนาการศึกษา

ด้านบริการชุมชนและสังคม แผนงานการศึกษา

ที่	โครงการ/กิจกรรม	วัตถุประสงค์	เป้าหมาย (ผลผลิตของโครงการ)	งบประมาณและที่ผ่านมา					ตัวชี้วัด (KPI)	ผลที่คาดว่าจะได้รับ	หน่วยงาน รับผิดชอบ
				2566 (บาท)	2567 (บาท)	2568 (บาท)	2569 (บาท)	2570 (บาท)			
48	พัฒนาเทคนิคการสอน	1. เพื่อพัฒนาเทคนิคการสอน แก่ครู ร.ร.ในสังกัดและใน จ.ศรีสะเกษ	1. ครูผู้สอนในสังกัดได้รับการพัฒนาเทคนิคการสอน	800,000	800,000	800,000	800,000	800,000	1. ร้อยละครูผู้สอนในสังกัดที่ได้รับการพัฒนาเทคนิคการสอน 2. ร้อยละครูผู้สอนในสังกัดที่นำเทคนิคการสอนไปใช้ในชั้นเรียน	1. ครูผู้สอนมีความรู้ความเข้าใจ สามารถใช้เทคนิคการสอนแบบต่างๆได้อย่างเหมาะสม 2. นักเรียนมีผลสัมฤทธิ์ทางการเรียนสูงขึ้น	กองการศึกษา / ร.ร.ในสังกัด
49	พัฒนาศักยภาพข้าราชการครูและบุคลากรทางการศึกษาสังกัด อบ.ศก.	1. เพื่อจ่ายเป็นค่าใช้จ่ายในการจัดอบรม,ประชุม,สัมมนา ทั้งในระบบออนไลน์และออฟไลน์ หรือสมัครเข้าร่วมการฝึกอบรม ประชุม สัมมนาเพื่อพัฒนาการเรียนการสอนของข้าราชการครูและบุคลากรทางการศึกษา 2. เพื่อให้ครูมีความพร้อมในการจัดการเรียนการสอนทั้ง 8 กลุ่มสาระอย่างต่อเนื่องและทันกับสถานการณ์ปัจจุบัน	1. ข้าราชการครูและบุคลากรทางการศึกษาในสังกัดได้รับการพัฒนาด้วย การประชุม อบรม สัมมนา ทั้งในระบบออนไลน์และออฟไลน์ เพื่อเตรียมความพร้อมต่อการจัดการเรียนการสอนในโลกปัจจุบัน	1,500,000	1,500,000	1,500,000	1,500,000	1,500,000	1. ร้อยละของข้าราชการครูและบุคลากรทางการศึกษาในสังกัดที่ได้รับการพัฒนาด้วยการเข้าประชุม อบรม สัมมนา ทั้งในระบบออนไลน์และออฟไลน์ เพื่อเตรียมความพร้อมต่อการจัดการเรียนการสอนในโลกปัจจุบัน	1.ข้าราชการครูและบุคลากรทางการศึกษาในสังกัดมีความพร้อมในการจัดการเรียนการสอนในโลกปัจจุบัน	กองการศึกษา / ร.ร.ในสังกัด

รายละเอียดโครงการพัฒนา
แผนพัฒนาท้องถิ่น (พ.ศ. 2566 - 2570)
องค์การบริหารส่วนจังหวัดศรีสะเกษ

แบบ ผ.02

ก. ประเด็นการพัฒนาที่ 3 พัฒนาเมืองน่าอยู่ คุณภาพประชาชนในทุกมิติ
ข. ยุทธศาสตร์การพัฒนาขององค์กรปกครองส่วนท้องถิ่นในเขตจังหวัดที่ 1 ยกระดับคุณภาพชีวิตให้เป็นสังคมที่น่าอยู่
ยุทธศาสตร์ที่ 1 การพัฒนาการศึกษา

ด้านบริการชุมชนและสังคม แผนงานการศึกษา

ที่	โครงการ/กิจกรรม	วัตถุประสงค์	เป้าหมาย (ผลผลิตของโครงการ)	งบประมาณและที่ผ่านมา					ตัวชี้วัด (KPI)	ผลที่คาดว่าจะได้รับ	หน่วยงานรับผิดชอบหลัก
				2566 (บาท)	2567 (บาท)	2568 (บาท)	2569 (บาท)	2570 (บาท)			
50	การพัฒนาประสิทธิภาพในการปฏิบัติราชการแก่ครูและบุคลากรทางการศึกษา - ด้านบริหารงานวิชาการ - ด้านการบริหารงบประมาณ - ด้านการบริหารงานบุคคล - ด้านการบริหารทั่วไป	1. ครูและบุคลากรทางการศึกษามีความรู้ ความเข้าใจ ในการทำงานปฏิบัติงานในสถานศึกษา มากยิ่งขึ้น	1. ครูและบุคลากรทางการศึกษาได้รับการพัฒนาให้มีความรู้ ความเข้าใจ ในการปฏิบัติงานในสถานศึกษา มากยิ่งขึ้น	500,000	500,000	500,000	500,000	500,000	1. ร้อยละครูและบุคลากรทางการศึกษามีความเข้าใจในการปฏิบัติหน้าที่ราชการตามมาตรฐานงานฝ่ายต่างๆ จากการศึกษาดูงาน	1. ครูและบุคลากรทางการศึกษามีความรู้ ความเข้าใจในการปฏิบัติงานในสถานศึกษา มากยิ่งขึ้น	กองการศึกษา / ร.ร.ในสังกัด
51	ความร่วมมือทางวิชาการ เพื่อพัฒนาคุณภาพการศึกษา ร.ร.ในสังกัด - จัดอบรม สัมมนา กิจกรรม สำหรับข้าราชการครูและบุคลากรทางการศึกษาในสังกัด	1. เพื่อพัฒนาครูและบุคลากรทางการศึกษาของ ร.ร. ในสังกัดให้มีความสามารถ ในด้านการพัฒนาหลักสูตร และวางแผนการจัดการเรียนรู้ 2. เพื่อยกระดับผลสัมฤทธิ์ทางการเรียนและผลการทดสอบระดับชาติขั้นพื้นฐานให้สูงขึ้น	1. ครูและบุคลากรทางการศึกษาร.ร. ในสังกัดมีความสามารถ ในด้านการพัฒนาหลักสูตร และวางแผนการจัดการเรียนรู้ 2. ยกระดับผลสัมฤทธิ์ทางการเรียนและผลการทดสอบระดับชาติขั้นพื้นฐาน	2,000,000	2,000,000	2,000,000	2,000,000	2,000,000	1. ร้อยละของครูและบุคลากรทางการศึกษาร.ร. ในสังกัดที่มีความสามารถในด้านการพัฒนาหลักสูตร และวางแผนการจัดการเรียนรู้ 2. ระดับผลสัมฤทธิ์ทางการเรียน และผลการทดสอบระดับชาติขั้นพื้นฐานมีคะแนนสูงขึ้น	ครูและบุคลากรทางการศึกษามีความรู้ ความเข้าใจเกี่ยวกับเทคนิคการสอน สามารถนำความรู้มาประยุกต์ใช้ในการจัดการเรียนรู้	กองการศึกษา / ร.ร.ในสังกัด
52	ฝึกอบรมผู้บังคับบัญชาลูกเสือ วิชาการจัดการค่ายแรม - จัดอบรมผู้บังคับบัญชาลูกเสือ	1. เพื่อให้ผู้บังคับบัญชาลูกเสือได้รับการอบรมวิชาการจัดการค่ายพักแรม ให้เป็นมาตรฐานเดียวกัน	1. ผู้บังคับบัญชาลูกเสือในสังกัดได้รับการอบรมพัฒนา	200,000	200,000	200,000	200,000	200,000	1. ร้อยละของผู้บังคับบัญชาลูกเสือในสังกัดที่ได้รับการอบรมพัฒนา	1. ผู้ผ่านการฝึกอบรมมีความรู้ ความเข้าใจในเรื่องการจัดการค่ายพักแรม	กองการศึกษา / ร.ร.ในสังกัด

รายละเอียดโครงการพัฒนา
แผนพัฒนาท้องถิ่น (พ.ศ. 2566 - 2570)
องค์การบริหารส่วนจังหวัดศรีสะเกษ

แบบ ผ.02

ก. ประเด็นการพัฒนาที่ 3 พัฒนาเมืองน่าอยู่ สู่คุณภาพประชาชนในทุกมิติ
ข. ยุทธศาสตร์การพัฒนาขององค์กรปกครองส่วนท้องถิ่นในเขตจังหวัดที่ 1 ยกระดับคุณภาพชีวิตให้เป็นสังคมที่น่าอยู่
ยุทธศาสตร์ที่ 1 การพัฒนาการศึกษา

ด้านบริการชุมชนและสังคม แผนงานการศึกษา

ที่	โครงการ/กิจกรรม	วัตถุประสงค์	เป้าหมาย (ผลผลิตของโครงการ)	งบประมาณและที่ผ่านมา					ตัวชี้วัด (KPI)	ผลที่คาดว่าจะได้รับ	หน่วยงานรับผิดชอบหลัก
				2566 (บาท)	2567 (บาท)	2568 (บาท)	2569 (บาท)	2570 (บาท)			
53	ขับเคลื่อนการจัดกิจกรรมการเรียนรู้สู่สถานศึกษา - จัดอบรม จัดกิจกรรมเพื่อขับเคลื่อนการเรียนรู้ในศตวรรษที่ 21 ให้กับครู บุคลากรทางการศึกษา	2. เพื่อให้ผู้บังคับบัญชาลูกเสือ มีทักษะวิธีการดำเนินงานวิชาการจัดค่ายพักแรม ได้อย่างมีประสิทธิภาพ	ครู บุคลากรทางในสังกัด ได้รับการอบรมพัฒนาเพื่อคุณภาพผู้เรียนในศตวรรษที่ 21	400,000	400,000	400,000	400,000	400,000	ร้อยละของ ครู บุคลากรทางในสังกัดได้รับการอบรมพัฒนาเพื่อคุณภาพผู้เรียนในศตวรรษที่ 21	2. ผู้ผ่านการฝึกอบรมสามารถนำความรู้ประสบการณ์ และวิธีการดำเนินงานไปพัฒนา กิจกรรมลูกเสือในสถานศึกษา หรือหน่วยงานได้อย่างมีประสิทธิภาพ	กองการศึกษา / ร.ร.ในสังกัด
54	พัฒนารูปแบบการพัฒนาผู้เรียน ด้วยกระบวนการจิตศึกษา การจัดการเรียนรู้นวัตกรรม การจัดการเรียนรู้หน่วยบูรณาการ โดยใช้ปัญหาเป็นฐาน และกลไกหนุนเสริมชุมชนแห่งการเรียนรู้เชิงวิชาชีพ (PLC)	1. เพื่อสร้างชุมชนแห่งการเรียนรู้ เชิงวิชาชีพ (PLC) และสนับสนุนให้ ร.ร.ใช้กระบวนการจัดการศึกษาจัดการกิจกรรมการเรียนรู้หน่วยบูรณาการโดย ร.ร. เป็นฐาน แก่ ร.ร.ในสังกัด	1. ครูและบุคลากรทางการศึกษา ได้รับการอบรมรูปแบบการพัฒนาผู้เรียนด้วยนวัตกรรมการศึกษา 2. โรงเรียนในสังกัดมีรูปแบบการพัฒนานวัตกรรมการศึกษา	1,100,000	1,100,000	1,100,000	1,100,000	1,100,000	1. ร้อยละของครูและบุคลากรทางการศึกษาได้รับการอบรมรูปแบบการพัฒนาผู้เรียนด้วย นวัตกรรมการศึกษา 2. ร้อยละของโรงเรียนในสังกัดที่มีรูปแบบการพัฒนา นวัตกรรม การศึกษา	ร.ร. เกิดการสร้างชุมชนแห่งการเรียนรู้เชิงวิชาชีพ และการใช้กระบวนการจัดการศึกษาใน การจัดการเรียนรู้นวัตกรรม โดย ร.ร. เป็นฐาน	กองการศึกษา / ร.ร.ในสังกัด

รายละเอียดโครงการพัฒนา
แผนพัฒนาท้องถิ่น (พ.ศ. 2566 - 2570)
องค์การบริหารส่วนจังหวัดศรีสะเกษ

แบบ ผ.02

ก. ประเด็นการพัฒนาที่ 3 พัฒนาเมืองน่าอยู่ คุณภาพประชาชนในทุกมิติ
ข. ยุทธศาสตร์การพัฒนาขององค์กรปกครองส่วนท้องถิ่นในเขตจังหวัดที่ 1 ยกระดับคุณภาพชีวิตให้เป็นสังคมที่น่าอยู่
ยุทธศาสตร์ที่ 1 การพัฒนาการศึกษา

ด้านบริการชุมชนและสังคม แผนงานการศึกษา

ที่	โครงการ/กิจกรรม	วัตถุประสงค์	เป้าหมาย (ผลผลิตของโครงการ)	งบประมาณและที่ผ่านมา					ตัวชี้วัด (KPI)	ผลที่คาดว่าจะได้รับ	หน่วยงานรับผิดชอบหลัก
				2566 (บาท)	2567 (บาท)	2568 (บาท)	2569 (บาท)	2570 (บาท)			
55	พัฒนาทักษะภาษาต่างประเทศ - จัดหาครูชาวต่างชาติ สอนเสริมภาษาต่างประเทศ ให้กับบร. ในสังกัด จำนวน 1 โครงการ/ปี - การจัดค่ายพัฒนาทักษะ ภาษาต่างประเทศแก่นักเรียน ในสังกัด	1. เพื่อให้นักเรียนได้พัฒนา ทักษะภาษาต่างประเทศ 2. เพื่อยกระดับการศึกษา และเปิดเสรีทางการศึกษา สอดคล้องกับนโยบายการเข้า สู่ประชาคมอาเซียน	1. นักเรียนในสังกัดได้รับการพัฒนา ทักษะภาษาต่างประเทศ 2. โรงเรียนในสังกัดได้รับการยกระดับการศึกษา และเปิดเสรีทางการศึกษา สอดคล้องกับนโยบายการเข้า สู่ประชาคมอาเซียน	500,000 (บาท)	500,000 (บาท)	500,000 (บาท)	500,000 (บาท)	500,000 (บาท)	1. ร้อยละของนักเรียนในสังกัดได้รับการพัฒนา ทักษะภาษาต่างประเทศ 2. ร้อยละของโรงเรียนในสังกัดที่ได้รับการยกระดับการศึกษา การยกระดับการศึกษา สอดคล้องกับนโยบายการเข้า สู่ประชาคมอาเซียน ภาษาอังกฤษเพื่อการ สื่อสารในแต่ละระดับ	1. นักเรียนสามารถสื่อสาร ภาษาต่างประเทศกับ ครูชาวต่างชาติได้ 2. นักเรียนมีทักษะ ประสบ การณ์ในการใช้ภาษาต่าง ประเทศสื่อสารในชีวิต ประจำวันได้	กองการศึกษา / ร.ร.ในสังกัด
56	ดำเนินการจัดระบบดูแล ช่วยเหลือ นักเรียน สานสายใย ศิษย์-ครู (ป้องกันแก้ปัญหาเยาวชน พฤติกรรมเสี่ยงและพฤติกรรม ที่ไม่เหมาะสม) - มหกรรมสายใยรักแห่งครอบครัว - จัดอบรม/พัฒนาครู เรื่องการดำเนินงานการจัดระบบ ดูแลช่วยเหลือนักเรียน - ร.ร. ในสังกัดทุกแห่ง มีการจัดกิจกรรม การจัด ระบบดูแลช่วยเหลือนักเรียน	1. เพื่อจัดระบบดูแลช่วยเหลือ นักเรียนที่มีปัญหาพฤติกรรม เสี่ยง และพฤติกรรมที่ไม่ เหมาะสม 2. เพื่อสานสายใยความ สัมพันธ์ระหว่างครู ผู้ปกครอง และศิษย์ที่มีความใกล้ชิด สัมพันธ์กันมากยิ่งขึ้น	1. โรงเรียนในสังกัด มีการพัฒนา และดำเนินการจัดระบบดูแล ช่วยเหลือ นักเรียน 2. นักเรียนในสังกัดได้รับการดูแล ช่วยเหลือตามระบบดูแล ช่วยเหลือนักเรียน	550,000 (บาท)	550,000 (บาท)	550,000 (บาท)	550,000 (บาท)	550,000 (บาท)	1. ร้อยละของโรงเรียนในสังกัด มีการพัฒนา และดำเนินการจัดระบบดูแล ช่วยเหลือ นักเรียน 2. ร้อยละของนักเรียนในสังกัดได้รับการดูแล ช่วยเหลือตามระบบดูแล ช่วยเหลือนักเรียน	1. นักเรียนที่มีปัญหาเยาวชน พฤติกรรม เสี่ยงและพฤติกรรม ที่ไม่เหมาะสมลดลง 2. นักเรียนที่มีปัญหาได้รับการ ดูแลช่วยเหลือแก่ได้อย่าง เหมาะสม 3. นำเรียนมีอัตราการออก กลางคันลดลง	กองการศึกษา/ ร.ร.ในสังกัด

รายละเอียดโครงการพัฒนา
แผนพัฒนาท้องถิ่น (พ.ศ. 2566 - 2570)
องค์การบริหารส่วนจังหวัดศรีสะเกษ

แบบ ผ.02

ก. ประเด็นการพัฒนาที่ 3 พัฒนาเมืองน่าอยู่ คุณภาพประชาชนในทกมิติ
ข. ยุทธศาสตร์การพัฒนาขององค์กรปกครองส่วนท้องถิ่นในเขตจังหวัดที่ 1 ยกระดับคุณภาพชีวิตให้เป็นสังคมที่น่าอยู่
ยุทธศาสตร์ที่ 1 การพัฒนาการศึกษา

ด้านบริการชุมชนและสังคม แผนงานการศึกษา

ที่	โครงการ/กิจกรรม	วัตถุประสงค์	เป้าหมาย (ผลผลิตของโครงการ)	งบประมาณและที่เข้ามา					ตัวชี้วัด (KPI)	ผลที่คาดว่าจะได้รับ	หน่วยงาน รับผิดชอบ
				2566 (บาท)	2567 (บาท)	2568 (บาท)	2569 (บาท)	2570 (บาท)			
57	พัฒนาคุณภาพการศึกษา เพื่อยกระดับผลสัมฤทธิ์ทางการเรียน สำหรับโรงเรียนในสังกัดองค์การบริหารส่วนจังหวัดศรีสะเกษ	เพื่อยกระดับผลสัมฤทธิ์ทางการเรียนของโรงเรียนของโรงเรียนในสังกัดให้สูงขึ้น	ครูและบุคลากรทางการศึกษาได้รับการพัฒนาเกี่ยวกับแนวทางการยกระดับผลสัมฤทธิ์ทางการเรียนสำหรับโรงเรียนในสังกัดองค์การบริหารส่วนจังหวัดศรีสะเกษ	4,000,000	4,000,000	4,000,000	4,000,000	4,000,000	ร้อยละของครูและบุคลากรได้รับการพัฒนาเกี่ยวกับแนวทางการยกระดับผลสัมฤทธิ์ทางการเรียนสำหรับโรงเรียนในสังกัดองค์การบริหารส่วนจังหวัดศรีสะเกษ	ร.ร.มีผลสัมฤทธิ์ทางการเรียนของนักเรียนสูงขึ้น	กองการศึกษา / ร.ร.ในสังกัด
58	ช่วยเหลือนักเรียนที่มีผลการเรียนต่ำกว่าเกณฑ์ - ร.ร.ในสังกัดกิจกรรมต่างๆ เช่น การเข้าค่าย การสอนเสริม ฯลฯ เพื่อให้นักเรียนมีผลการเรียนต่ำกว่าเกณฑ์มีผลการเรียนดีขึ้นจำนวน 1 โครงการ/ปี	เพื่อจัดกิจกรรมช่วยเหลือนักเรียนที่มีผลการเรียนต่ำกว่าเกณฑ์	นักเรียนที่มีผลการเรียนต่ำกว่าเกณฑ์ได้รับการพัฒนา	300,000	300,000	300,000	300,000	300,000	ร้อยละของนักเรียนที่มีผลการเรียนต่ำกว่าเกณฑ์ที่ได้รับการพัฒนา	นักเรียนที่มีผลการเรียนต่ำกว่าเกณฑ์มีผลการเรียนดีขึ้น	กองการศึกษา / ร.ร.ในสังกัด
59	จัดกิจกรรมวันคล้ายวันสถาปนา ยูวาทชาติไทย ร.ร.สังกัดองค์การบริหารส่วนจังหวัดศรีสะเกษ - จัดกิจกรรมวันสถาปนา ยูวาทชาติไทย,ประกวดแข่งขัน, นิทรรศการ,กิจกรรมเดินสวนสนามหมู่ยูวาทชาติของร.ร.ในสังกัด	1. เพื่อเฉลิมฉลองเนื่องในวันคล้ายวันสถาปนายูวาทชาติไทย วันที่ 27 มกราคมของทุกปี 2. เพื่อเผยแพร่กิจการยูวาทชาติให้แพร่หลายกว้างขวางยิ่งขึ้น 3. เพื่อคัดเลือกหมู่ยูวาทชาติเป็นตัวแทน อบจ.ศก.ไปร่วมงานวันสถาปนายูวาทชาติไทย ณ สนามศุภชลาศัย กรุงเทพฯ	กิจกรรมยูวาทชาติของ ร.ร.ในสังกัดได้รับการพัฒนา สนับสนุนให้มีความ	400,000	400,000	400,000	400,000	400,000	ร้อยละของกิจกรรมยูวาทชาติของร.ร.ในสังกัดได้รับการพัฒนา สนับสนุนให้มีความ	1. สมาชิกยูวาทชาติได้ตระหนักถึงความสำคัญของการยูวาทชาติไทย 2. อบจ.ศก.ได้มีโอกาสเผยแพร่กิจการยูวาทชาติให้แพร่หลายยิ่งขึ้น 3. เข้าร่วมการแข่งขันประกวดยูวาทชาติไทย	กองการศึกษา / ร.ร.ในสังกัด

รายละเอียดโครงการพัฒนา
แผนพัฒนาท้องถิ่น (พ.ศ. 2566 - 2570)
องค์การบริหารส่วนจังหวัดศรีสะเกษ

แบบ ผ.02

ก. ประเด็นการพัฒนาที่ 3 พัฒนาเมืองน่าอยู่ สู่คุณภาพประชาชนในทุกมิติ
ข. ยุทธศาสตร์การพัฒนาขององค์กรปกครองส่วนท้องถิ่นในเขตจังหวัดที่ 1 ยกระดับคุณภาพชีวิตให้เป็นสังคมที่น่าอยู่
ยุทธศาสตร์ที่ 1 การพัฒนาการศึกษา

ด้านบริการชุมชนและสังคม แผนงานการศึกษา

ที่	โครงการ/กิจกรรม	วัตถุประสงค์	เป้าหมาย (ผลผลิตของโครงการ)	งบประมาณและที่ผ่านมา					ตัวชี้วัด (KPI)	ผลที่คาดว่าจะได้รับ	หน่วยงานรับผิดชอบหลัก
				2566 (บาท)	2567 (บาท)	2568 (บาท)	2569 (บาท)	2570 (บาท)			
60	จัดพิธีทบทวนคำปฏิญาณและ ประกวดสวนสนามลูกเสือ เนื่องใน วันคล้ายวันสถาปนาคณะลูกเสือ แห่งชาติ	1. เพื่อให้ลูกเสือ เนตรนารี เห็น ความสำคัญและระลึกถึงพระ มหากษัตริย์คุณของพระบาท สมเด็จพระมงกุฎเกล้าเจ้าอยู่หัว 2. เพื่อให้ลูกเสือ เนตรนารี ได้ กระทำพิธีทบทวนคำปฏิญาณ และแสดงออกซึ่งความสามารถ ในพิธีสวนสนาม 3. เพื่อคัดเลือกผู้บังคับบัญชา ลูกเสือและลูกเสือดีเด่น และเชิดชูเกียรติ	จัดกิจกรรมฝึกทักษะการ อยู่ค่ายพักแรม, จัดพิธีทบทวน คำปฏิญาณ, ประกวดการเดิน สวนสนามลูกเสือ, คัดเลือก ผู้บังคับบัญชาลูกเสือและ ลูกเสือดีเด่น	350,000	350,000	350,000	350,000	350,000	จำนวนโครงการ/ กิจกรรมที่ดำเนินการ เพิ่มขึ้น	1. ลูกเสือ เนตรนารีเห็นความ สำคัญและระลึกถึงมหากษัตริย์ คุณของพระบาทสมเด็จพระ- มงกุฎเกล้าเจ้าอยู่หัว 2. ลูกเสือ เนตรนารีได้กระทำ พิธีทบทวนคำปฏิญาณและ แสดงออกซึ่งความสามารถ ในพิธีสวนสนาม 3. ผู้บังคับบัญชาและลูกเสือ ดีเด่นได้รับการเชิดชูเกียรติ	
61	วันเด็กแห่งชาติ	เพื่อให้นักเรียน เยาวชน เป็นผู้รู้จักสิทธิ บทบาท หน้าที่ ความรับผิดชอบ การปฏิบัติตนอย่างเหมาะสม	สนับสนุนการจัดกิจกรรม วันเด็กแห่งชาติสำหรับ นักเรียน ร.ร.ในสังกัด และนักเรียนใน จ.ศรีสะเกษ	1,000,000	1,000,000	1,000,000	1,000,000	1,000,000	1. จำนวนโครงการ/ กิจกรรมที่ดำเนินการเพิ่มขึ้น 2. ร้อยละของเด็กและเยาวชน ที่มีคุณลักษณะอันพึง ประสงค์	เด็กและเยาวชนมีคุณลักษณะ ที่พึงประสงค์ ได้แก่ ความสามัคคี ความรักชาติ ศาสนา พระมหากษัตริย์ ฯลฯ	กองการ ศึกษา/ ร.ร.ในสังกัด
62	ศึกษาดูงานเปรียบเทียบ นอกสถานที่	เพื่อส่งเสริมให้นักเรียนมี ความรู้ ประสบการณ์เพิ่ม มากขึ้น	จัดโครงการศึกษาดูงาน แก่นักเรียน ร.ร.ใน สังกัดทุกแห่งเป็นประจำ ทุกปี อย่างน้อย 1 ครั้ง/ปี	500,000	500,000	500,000	500,000	500,000	1. จำนวนโครงการ/กิจกรรม ที่ดำเนินการเพิ่มขึ้น 2. ร้อยละของนักเรียนที่มี ความรู้ ความสามารถที่เกิด จากการศึกษาดูงานเพิ่มขึ้น	นักเรียนมีความรู้และ ประสบการณ์เพิ่มมากขึ้น	กองการ ศึกษา / ร.ร.ในสังกัด

รายละเอียดโครงการพัฒนา
แผนพัฒนาท้องถิ่น (พ.ศ. 2566 - 2570)
องค์การบริหารส่วนจังหวัดศรีสะเกษ

ก. ประเด็นการพัฒนาที่ 3 พัฒนาเมืองน่าอยู่ คุณภาพประชาชนในทุกมิติ
ข. ยุทธศาสตร์การพัฒนาขององค์การปกครองส่วนท้องถิ่นในเขตจังหวัดที่ 1 ยุทธศาสตร์คุณภาพชีวิตให้เป็นสังคมที่น่าอยู่
ยุทธศาสตร์ที่ 1 การพัฒนาการศึกษา

ด้านบริการชุมชนและสังคม แผนงานการศึกษา

ที่	โครงการ/กิจกรรม	วัตถุประสงค์	เป้าหมาย (ผลผลิตของโครงการ)	งบประมาณและที่มา					ตัวชี้วัด (KPI)	ผลที่คาดว่าจะได้รับ	หน่วยงาน รับผิดชอบ หลัก
				2566 (บาท)	2567 (บาท)	2568 (บาท)	2569 (บาท)	2570 (บาท)			
63	อบรมเชิงปฏิบัติการจัดทำแผนพัฒนา การศึกษาท้องถิ่น	1. เพื่อส่งเสริมการมีส่วนร่วมใน การจัดทำแผนพัฒนาการศึกษา ท้องถิ่นของจังหวัดศรีสะเกษ	1. จัดอบรมให้กับผู้บริหาร ครู บุคลากรทางการศึกษาในเขตจังหวัด ศรีสะเกษ	500,000	500,000	500,000	500,000	500,000	1. จำนวนโครงการ/กิจกรรม ที่ดำเนินการเพิ่มขึ้น	1. สถานศึกษาและองค์กรปกครอง ส่วนท้องถิ่นในเขตจังหวัดศรีสะเกษ มีแนวทางในการพัฒนาการศึกษา ตามแผนพัฒนาการศึกษาของ สถานศึกษา	กองการ ศึกษา / ร.ร.ในสังกัด
64	การลงทุนเพื่อการศึกษา 1) ส่งเสริมการจัดวิทยากรพิเศษ 2) จัดครูอัตราจ้างในสาขาวิชา ที่ขาดแคลน 3) จัดผู้ปฏิบัติงานอื่นนอกจาก ครูและบุคลากรทางการศึกษาและ จ้างบุคลากรสนับสนุนการสอน	1. เพื่อจัดวิทยากรพิเศษ สอนในร.ร. 2. เพื่อให้ร.ร.มีความ พร้อมในการจัดการศึกษา 3. เพื่อให้ ร.ร.จัดการศึกษา ได้อย่างมีประสิทธิภาพ 4. เพื่อให้มีผู้ปฏิบัติงานอื่น ในสถานศึกษา	1. ส่งเสริมการสอนจาก วิทยากรพิเศษทั้งในวิชาหลัก และสาขาวิชาอื่นๆ ที่ ขาดแคลน สำหรับ ร.ร.ในสังกัด 2. จัดครูอัตราจ้างในสาขา วิชาที่ขาดแคลนให้แก่ ร.ร.ในสังกัด 3. จัดบุคลากรที่ปฏิบัติ งานอื่นในสถานศึกษา ที่ขาดแคลน เช่น ภารโรง แม่ครัว คนขับรถลา ให้แก่ร.ร.ในสังกัด	300,000	300,000	300,000	300,000	300,000	1. จำนวนโครงการ/กิจกรรม ที่ดำเนินการเพิ่มขึ้น 2. ร้อยละของงบประมาณ ที่จัดสรรเพิ่มขึ้น 3. จำนวนโครงการ/กิจกรรม ที่ดำเนินการเพิ่มขึ้น 4. จำนวนร.ร.ที่มีครูตามเกณฑ์ 5. ร้อยละของงบประมาณ ที่จัดสรรเพิ่มขึ้น 6. จำนวนโครงการ/กิจกรรม ที่ดำเนินการเพิ่มขึ้น 7. จำนวนบุคลากรสนับสนุน การศึกษาที่เพียงพอ	1. นักเรียนมีความรู้ ความเข้าใจในวิชาหลัก และสาขาวิชาอื่นๆ พิเศษสอน ที่วิทยากร 2. ร.ร. มีครูผู้สอน ครบตามเกณฑ์ 3. ร.ร. จัดการศึกษาได้ อย่างมีประสิทธิภาพ 4. ร.ร. มีการบริหาร จัดการภายในที่มีประสิทธิภาพ ภาพมากขึ้น	กองการ ศึกษา / ร.ร.ในสังกัด กองการ ศึกษา / ร.ร.ในสังกัด กองการ ศึกษา / ร.ร.ในสังกัด

รายละเอียดโครงการพัฒนา
แผนพัฒนาท้องถิ่น (พ.ศ. 2566 - 2570)
องค์การบริหารส่วนจังหวัดศรีสะเกษ

ก. ประเด็นการพัฒนาที่ 3 พัฒนาเมืองน่าอยู่ คุณภาพประชาชนในทุกมิติ
ข. ยุทธศาสตร์การพัฒนาขององค์กรปกครองส่วนท้องถิ่นในเขตจังหวัดที่ 1 ยกระดับคุณภาพชีวิตให้เป็นสังคมที่น่าอยู่
ยุทธศาสตร์ที่ 1 การพัฒนาการศึกษา

ด้านบริการชุมชนและสังคม แผนงานการศึกษา

ที่	โครงการ/กิจกรรม	วัตถุประสงค์	เป้าหมาย (ผลผลิตของโครงการ)	งบประมาณและที่มา					ตัวชี้วัด (KPI)	ผลที่คาดว่าจะได้รับ	หน่วยงานรับผิดชอบหลัก
				2566 (บาท)	2567 (บาท)	2568 (บาท)	2569 (บาท)	2570 (บาท)			
4)	การซ่อม/บำรุง/รักษาทรัพย์สินสถานศึกษา	5. เพื่อให้ทรัพย์สินสถานศึกษาอยู่ในสภาพที่ใช้งานได้ตามปกติ 6. เพื่อเพิ่มประสิทธิภาพในการบริหารจัดการของสถานศึกษาในสังกัด	4. ซ่อมแซมทรัพย์สินของสถานศึกษาในสังกัด	5,850,000	5,850,000	5,850,000	5,850,000	5,850,000	8. จำนวน ร.ร. ที่มี การปรับปรุงภูมิทัศน์อย่างน้อย 5 แห่ง 9. จำนวน ร.ร. ที่ได้รับการสนับสนุนซื้อหนังสือและนิตยสาร 10. จำนวน ร.ร. ที่ได้รับการพัฒนาระบบสาธารณูปโภค/สาธารณูปการ	5. ร.ร. มีทรัพย์สินอยู่ในสภาพที่ใช้งานได้ 6. ร.ร. มีวัสดุเหลือทิ้งและของเหลือทิ้งที่เป็นการปฏิบัติราชการที่เพียงพอและเกิดประสิทธิภาพในการปฏิบัติงาน 7. ร.ร. มีระบบสาธารณูปโภค/สาธารณูปการที่ได้มาตรฐานและสามารถใช้งานได้มีประสิทธิภาพ	กองการศึกษา / ร.ร. ในสังกัด
6)	พัฒนาระบบสาธารณูปโภค/สาธารณูปการ	7. เพื่อพัฒนาระบบสาธารณูปโภค/สาธารณูปการของ ร.ร. ในสังกัด	6. เพื่อพัฒนาระบบสาธารณูปโภค/สาธารณูปการของ ร.ร. ในสังกัด เช่น ขยายเขตไฟฟ้า ประปา โทรศัพท์ เพื่อจ่ายค่าน้ำ ค่าไฟฟ้า ค่าประปา ฯลฯ ร.ร. ในสังกัด	1,500,000	1,500,000	1,500,000	1,500,000	1,500,000	10. จำนวน ร.ร. ที่ได้รับการพัฒนาระบบสาธารณูปโภค/สาธารณูปการ	7. ร.ร. มีระบบสาธารณูปโภค/สาธารณูปการที่ได้มาตรฐานและสามารถใช้งานได้มีประสิทธิภาพ	กองการศึกษา / ร.ร. ในสังกัด
7)	ส่งเสริมสวัสดิการครู นักเรียน และกิจกรรม ร.ร.	8. เพื่อส่งเสริมสวัสดิการครูและนักเรียน - เพื่อส่งเสริมการจัดกิจกรรม ร.ร.	8. จัดกิจกรรมโครงการเพื่อส่งเสริมสวัสดิการครูและนักเรียน ร.ร. ในสังกัด เช่น สหกรณ์ ร.ร. การออมทรัพย์ทุนการศึกษานักเรียน ฯลฯ	200,000	200,000	200,000	200,000	200,000	11. จำนวน ร.ร. ได้รับงบประมาณสนับสนุนกิจกรรมภายใน ร.ร.	8. ร.ร. ในสังกัดมีไฟฟ้า ประปา ฯลฯ ใช้อย่างเพียงพอในการปฏิบัติราชการ 9. ครูและนักเรียนได้รับสวัสดิการที่ดีช่วยกักเลี้ยงใจ	กองการศึกษา / ร.ร. ในสังกัด

รายละเอียดโครงการพัฒนา
แผนพัฒนาท้องถิ่น (พ.ศ. 2566 - 2570)
องค์การบริหารส่วนจังหวัดศรีสะเกษ

แบบ ผ.02

ก. ประเด็นการพัฒนาที่ 3 พัฒนาเมืองน่าอยู่ คุณภาพประชาชนในทุกมิติ
ข. ยุทธศาสตร์การพัฒนาขององค์กรปกครองส่วนท้องถิ่นในเขตจังหวัดที่ 1 ยกระดับคุณภาพชีวิตให้เป็นสังคมที่น่าอยู่
ยุทธศาสตร์ที่ 1 การพัฒนาการศึกษา

ด้านบริการชุมชนและสังคม แผนงานการศึกษา

ที่	โครงการ/กิจกรรม	วัตถุประสงค์	เป้าหมาย (ผลผลิตของโครงการ)	งบประมาณและที่ผ่านมา					ตัวชี้วัด (KPI)	ผลที่คาดว่าจะได้รับ	หน่วยงานรับผิดชอบหลัก
				2566 (บาท)	2567 (บาท)	2568 (บาท)	2569 (บาท)	2570 (บาท)			
8)	อาหารกลางวัน/อาหารเสริม(นม)	9. เพื่อให้เด็กนักเรียนมีอาหารกลางวันและอาหารเสริม(นม)รับประทานที่พอเพียง	9. จัดโครงการอาหารกลางวันและอาหารเสริม (นม) แก่เด็กนักเรียน ร.ร.ในสังกัด	5,500,000	5,500,000	5,500,000	5,500,000	5,500,000	12. ร้อยละของนักเรียนที่ได้รับประทานอาหารกลางวัน และอาหารเสริม (นม) รับประทานอย่างพอเพียง ตามโครงการ	10. นักเรียนมีอาหารกลางวัน และอาหารเสริม (นม) รับประทานอย่างพอเพียง 11. นักเรียนมีสุขภาพอนามัยแข็งแรง	
9)	จัดหาเครื่องแบบนักเรียน และอุปกรณ์การเรียน	10. เพื่อให้เด็กนักเรียนที่ยากจนและด้อยโอกาสได้มีเครื่องแบบ และอุปกรณ์การเรียน	10. เพื่อจัดหาเครื่องแบบนักเรียน และอุปกรณ์การเรียนแก่ นักเรียนที่ยากจนขาดแคลน ด้อยโอกาส ร.ร.ในสังกัด และร.ร.ในจังหวัดศรีสะเกษ	3,500,000	3,500,000	3,500,000	3,500,000	3,500,000	13. ร้อยละของนักเรียนที่ขาดแคลน หรือด้อยโอกาส ที่ได้รับการช่วยเหลือ	12. นักเรียน ร.ร.ในสังกัด และนักเรียนที่ยากจนและด้อยโอกาสในจังหวัดศรีสะเกษ อย่างเพียงพอ	
10)	โภชนาการงานอนามัยใน ร.ร.	11. เพื่อให้เด็กเรียนมีภาวะโภชนาการที่เหมาะสม มีสุขภาพอนามัยแข็งแรง	11. ร.ร.ในสังกัดทุกแห่ง จัดโครงการงานอนามัย ใน ร.ร. งานโภชนาการ ใน ร.ร.	100,000	100,000	100,000	100,000	100,000	14. ร้อยละของนักเรียนที่เติบโตสมวัย	13. นักเรียนมีสุขภาพอนามัยแข็งแรง 14. นักเรียนมีความรู้ความเข้าใจ พื้นฐานเกี่ยวกับการรักษาสุขภาพอนามัยตนเองและครอบครัว	
11)	ปัจจัยพื้นฐานนักเรียนที่ยากจน	12. เพื่อช่วยนักเรียนที่ผู้ปกครองมีรายได้น้อยมีคุณภาพชีวิตที่ดีขึ้น	12. จัดสรรค่าใช้จ่ายให้กับนักเรียน	1,500,000	1,500,000	1,500,000	1,500,000	1,500,000	15. ร้อยละของนักเรียนที่มีรายได้น้อยได้รับค่าปัจจัยพื้นฐาน	15. นักเรียนได้รับโอกาสทางการศึกษาเพิ่มมากขึ้น	

รายละเอียดโครงการพัฒนา
แผนพัฒนาท้องถิ่น (พ.ศ. 2566 - 2570)
องค์การบริหารส่วนจังหวัดศรีสะเกษ

แบบ ผ.02

ก. ประเด็นการพัฒนาที่ 3 พัฒนาเมืองน่าอยู่ สู่คุณภาพประชาชนในทุกมิติ
ข. ยุทธศาสตร์การพัฒนาขององค์กรปกครองส่วนท้องถิ่นในเขตจังหวัดที่ 1 ยุทธศาสตร์คุณภาพชีวิตให้เป็นสังคมที่น่าอยู่
ยุทธศาสตร์ที่ 1 การพัฒนาการศึกษา

ด้านบริการชุมชนและสังคม แผนงานการศึกษา

ที่	โครงการ/กิจกรรม	วัตถุประสงค์	เป้าหมาย (ผลผลิตของโครงการ)	งบประมาณและที่ตามมา					ตัวชี้วัด (KPI)	ผลที่คาดว่าจะได้รับ	หน่วยงานรับผิดชอบหลัก
				2566 (บาท)	2567 (บาท)	2568 (บาท)	2569 (บาท)	2570 (บาท)			
12) คำจัดการเรียนการสอนรายหัวนักเรียน/ส่วนเพิ่ม (Top Up)	13. จัดหาห้องเรียนพร้อมติดตั้ง 13) จัดหาห้องเรียนพร้อมติดตั้ง	13. เพื่อเป็นการส่งเสริมคุณภาพการศึกษา	13. จัดสรรค่าใช้จ่ายให้กับนักเรียน	1,500,000	1,500,000	1,500,000	1,500,000	1,500,000	16. ร้อยละของนักเรียนที่ได้ รับการพัฒนาตามผลสัมฤทธิ์ทางการเรียนผ่านเกณฑ์มาตรฐานขั้นต่ำ	16. นักเรียนได้รับโอกาสทางการศึกษาเพิ่มมากขึ้น	
14) จัดหาห้องเรียนพร้อมติดตั้ง	14. จัดหาห้องเรียนพร้อมติดตั้ง	14. เพื่อให้เกิดความปลอดภัยต่อชีวิตและทรัพย์สิน	14. ติดตั้งกล้องวงจรปิดให้แก่ ร.ร.ในสังกัด อบจ.ศก.	250,000	250,000	250,000	250,000	250,000	17. จำนวนร.ร.ที่ได้รับ การจัดสรร	17. ร.ร.ได้รับความปลอดภัยในชีวิตและทรัพย์สิน	
65	ส่งเสริมการปฏิบัติตามจรรยาบรรณวิชาชีพครู	1. เพื่อให้ครูและบุคลากรทางการศึกษามีจรรยาบรรณในวิชาชีพ	1. จัดกิจกรรมการประชุมอบรม สัมมนา ฯลฯ เพื่อส่งเสริมจรรยาบรรณวิชาชีพแก่ครูและบุคลากรทางการศึกษา	300,000	300,000	300,000	300,000	300,000	1. จำนวนบุคลากรที่เป็นกลุ่มเป้าหมายเพิ่มขึ้น 2. ร้อยละของงบประมาณที่จัดสรรเพิ่มขึ้น 3. ร้อยละของผลการประเมินจรรยาบรรณวิชาชีพครูและบุคลากรทางการศึกษา	1. ครูและบุคลากรทางการศึกษามีจรรยาบรรณในวิชาชีพ	กองการศึกษา / ร.ร.ในสังกัด
66	ฝึกอบรมหลักสูตรพัฒนาครูที่สอดคล้องกับมาตรฐานวิชาชีพสำหรับข้าราชการครูและบุคลากรทางการศึกษาของ อบจ.ศก.	1. เพื่อพัฒนาครู บุคลากรทางการศึกษาในสังกัดให้สามารถดำเนินการจัดการเรียนการสอนเพื่อสนับสนุนการขับเคลื่อนการศึกษาประเทศไทย 4.0 ได้อย่างมีประสิทธิภาพ	จัดอบรมให้ครู บุคลากรทางการศึกษาในสังกัด	2,000,000	2,000,000	2,000,000	2,000,000	2,000,000	จำนวนโครงการ/กิจกรรมที่ดำเนินการเพิ่มขึ้น	1. ครูและบุคลากรทางการศึกษามีชั่วโมงการพัฒนาตนเอง จากหลักสูตร 2. ได้นำนวัตกรรมและแนวทางการจัดทำแฟ้มเพื่อประเมินวิทยฐานะ	กองการศึกษา / ร.ร.ในสังกัด

รายละเอียดโครงการพัฒนา
แผนพัฒนาท้องถิ่น (พ.ศ. 2566 - 2570)
องค์การบริหารส่วนจังหวัดศรีสะเกษ

แบบ ผ.02

ก. ประเด็นการพัฒนาที่ 3 พัฒนาเมืองน่าอยู่ คุณภาพประชาชนในทกมิติน
ข. ยุทธศาสตร์การพัฒนาขององค์กรปกครองส่วนท้องถิ่นในเขตจังหวัดที่ 1 ยกระดับคุณภาพชีวิตให้เป็นสังคมที่น่าอยู่
ยุทธศาสตร์ที่ 1 การพัฒนาการศึกษา

ด้านบริการชุมชนและสังคม แผนงานการศึกษา

ที่	โครงการ/กิจกรรม	วัตถุประสงค์	เป้าหมาย (ผลผลิตของโครงการ)	งบประมาณและที่ผ่านมา					ตัวชี้วัด (KPI)	ผลที่คาดว่าจะได้รับ	หน่วยงาน รับผิดชอบ
				2566 (บาท)	2567 (บาท)	2568 (บาท)	2569 (บาท)	2570 (บาท)			
67	การทำวิจัยและผลงานทางวิชาการ	เพื่อพัฒนาความรู้ ความสามารถในการทำวิจัย และผลงานทางวิชาการ เพื่อพัฒนาวิชาชีพแก่ครู และบุคลากรทางการศึกษา	1. ส่งครูและบุคลากรทาง การศึกษาร.ร.ในสังกัด จำนวน 50 คน /ปี เข้าร่วม การอบรมเพื่อพัฒนาวิชาชีพ 2. จัดอบรมเกี่ยวกับการทำ วิจัยและการพัฒนาผลงาน ทางวิชาการ 2 โครงการ/ปี	8,000,000	8,000,000	8,000,000	8,000,000	8,000,000	1. จำนวนบุคลากรที่เป็น กลุ่มเป้าหมายเพิ่มขึ้น 2. ร้อยละของงบประมาณ ที่จัดสรรเพิ่มขึ้น 3. จำนวนครูและบุคลากร ทางการศึกษาได้รับบริการ พัฒนาการวิจัยในชั้นเรียน 4. จำนวนผลงานวิจัยในชั้น เรียนของครูกลุ่มเป้าหมาย 5. ระดับความพึงพอใจของ ครูและบุคลากรทางการศึกษา	1. ครูและบุคลากร ทางการศึกษามีความรู้ ความเข้าใจ สามารถ ทำวิจัย ทำผลงานทาง วิชาการเพื่อให้มีหรือเลื่อน วิทยฐานะได้ 2. ครูและบุคลากรทางการ ศึกษามีวิทยฐานะที่สูงขึ้น	กองการ ศึกษา / ร.ร.ในสังกัด
68	ส่งเสริมและพัฒนาการทำวิจัย/ วิจัยในชั้นเรียน	เพื่อพัฒนาความรู้ ทักษะ และประสบการณ์ในการ ทำวิจัย/วิจัยในชั้นเรียน แก่ครูผู้สอน	จัดประชุม/อบรม/สัมมนา เพื่อพัฒนาความรู้ ทักษะและ ประสบการณ์ในการทำวิจัย ในชั้นเรียนแก่ครูผู้สอนของ ร.ร.ใน จ.ศรีสะเกษ	450,000	450,000	450,000	450,000	450,000	1. จำนวนบุคลากรที่เป็น กลุ่มเป้าหมายเพิ่มขึ้น 2. จำนวนผลงานวิจัยของ ครูกลุ่มเป้าหมาย	1. ครูผู้สอนมีความรู้ ทักษะ และประสบการณ์ในการทำ วิจัยในชั้นเรียน 2. ครูผู้สอนมีการทำวิจัย ในชั้นเรียนมากยิ่งขึ้น	กองการ ศึกษา / ร.ร.ในสังกัด
69	ส่งเสริมการทำวิจัย/จัดประกวด งานวิจัยในระดับต่าง ๆ 1) จัดประกวดงานวิจัยระดับองค์กร 2) สนับสนุนการส่งงานวิจัยร่วม ประกวดในระดับภาค/ระดับประเทศ	1. เพื่อพัฒนาผลงานด้าน การวิจัยเพื่อการเรียนรู้ 2. เพื่อประชาสัมพันธ์ผลงาน ขององค์กรและบุคลากรใน สังกัดให้เป็นที่ยอมรับแพร่หลาย	1. จัดประกวด/ส่งผลงานวิจัย ร่วมประกวดในระดับต่าง ๆ อาทิ ระดับองค์กร ระดับภาค ระดับประเทศ ฯลฯ	250,000	250,000	250,000	250,000	250,000	1. จำนวนบุคลากรที่เป็น กลุ่มเป้าหมายเพิ่มขึ้น 2. จำนวนผลงานวิจัยที่ส่ง เข้าประกวด	1. สถานศึกษาในสังกัด มีคุณภาพการศึกษาระดับสูงยิ่งขึ้น 2. ครูและบุคลากรในสังกัดที่มี ความสามารถได้รับการส่งเสริม พัฒนาความรู้ ทักษะ	กองการ ศึกษา / ร.ร.ในสังกัด

รายละเอียดโครงการพัฒนา
แผนพัฒนาท้องถิ่น (พ.ศ. 2566 - 2570)
องค์การบริหารส่วนจังหวัดศรีสะเกษ

แบบ ผ.02

ก. ประเด็นการพัฒนาที่ 3 พัฒนาเมืองน่าอยู่ สู่คุณภาพประชาชนในทุกมิติ
ข. ยุทธศาสตร์การพัฒนาขององค์กรปกครองส่วนท้องถิ่นในเขตจังหวัดที่ 1 ยกระดับคุณภาพชีวิตให้เป็นสังคมที่น่าอยู่
ยุทธศาสตร์ที่ 1 การพัฒนาการศึกษา

ด้านบริการชุมชนและสังคม แผนงานการศึกษา

ที่	โครงการ/กิจกรรม	วัตถุประสงค์	เป้าหมาย (ผลผลิตของโครงการ)	งบประมาณและที่ผ่านมา					ตัวชี้วัด (KPI)	ผลที่คาดว่าจะได้รับ	หน่วยงานรับผิดชอบหลัก
				2566 (บาท)	2567 (บาท)	2568 (บาท)	2569 (บาท)	2570 (บาท)			
70	อบรมเชิงปฏิบัติการ การพัฒนาแบบกลไกหนุนเสริม ชุมชนแห่งการเรียนรู้เชิงวิชาชีพ (PLC) เพื่อพัฒนาผู้เรียน สังกัด อบจ.ศก.	3. เพื่อนำผลการวิจัยไปใช้ในการพัฒนาคุณภาพการจัดการศึกษา	2. จัดทำวิจัย/สนับสนุนทุนในการทำวิจัยพัฒนาคุณภาพการจัดการศึกษา	500,000	500,000	500,000	500,000	500,000	3. ร้อยละของงบประมาณที่นำมาใช้สนับสนุนการทำวิจัยเชิงคุณภาพ	ความชำนาญในการทำวิจัยให้สูงขึ้น ร.ร. เกิดการสร้างชุมชนแห่งการเรียนรู้เชิงวิชาชีพ ร.ร. ในสังกัด	กองการศึกษา / ร.ร. ในสังกัด
71	การประชุมเพื่อวิเคราะห์และสังเคราะห์การวัดและประเมินผล การสอบ RT/ NT/ ONET/ LCT	เพื่อให้บริการวัดและประเมินผล ที่มีคุณภาพสอดคล้องกับหลักสูตรและผู้เรียน	จัดประชุม เพื่อวิเคราะห์และสังเคราะห์งานวัดและประเมินผลในการสอบ RT/ NT/ ONET/ LCT จำนวน 5 โครงการ/ปี	500,000	500,000	500,000	500,000	500,000	1. จำนวนโครงการ/กิจกรรมที่ดำเนินการเพิ่มขึ้น 2. ร้อยละของครูที่ใช้เทคนิคการวัดและประเมินผลที่สอดคล้องกับมาตรฐาน/ตัวชี้วัดหลักสูตร 3. มีข้อมูลในการพัฒนาคุณภาพผู้เรียน	1. ครูมีความรู้ ความเข้าใจ และสามารถวัดและประเมินผลได้อย่างมีคุณภาพสอดคล้องกับหลักสูตรและผู้เรียน 2. มีข้อมูลรายงานผลการระบอบการวัดและประเมินผล ร.ร. ในสังกัด 3. มีการยกระดับคุณภาพผู้เรียน	กองการศึกษา / ร.ร. ในสังกัด

รายละเอียดโครงการพัฒนา
แผนพัฒนาท้องถิ่น (พ.ศ. 2566 - 2570)
องค์การบริหารส่วนจังหวัดศรีสะเกษ

แบบ ผ.02

ก. ประเด็นการพัฒนาที่ 3 พัฒนาเมืองน่าอยู่ คุณภาพประชาชนในทุกมิติ
ข. ยุทธศาสตร์การพัฒนาขององค์การปกครองส่วนท้องถิ่นในเขตจังหวัดที่ 1 ยุทธศาสตร์คุณภาพชีวิตให้เป็นสังคมที่น่าอยู่
ยุทธศาสตร์ที่ 1 การพัฒนาการศึกษา

ด้านบริการชุมชนและสังคม แผนงานการศึกษา

ที่	โครงการ/กิจกรรม	วัตถุประสงค์	เป้าหมาย (ผลผลิตของโครงการ)	งบประมาณและที่มา					ตัวชี้วัด (KPI)	ผลที่คาดว่าจะได้รับ	หน่วยงานรับผิดชอบ
				2566 (บาท)	2567 (บาท)	2568 (บาท)	2569 (บาท)	2570 (บาท)			
72	พัฒนาการจัดการเรียนรู้ในศตวรรษที่ 21 ได้แก่ - สารภาษาไทย - สารคณิตศาสตร์ - สารวิทยาศาสตร์ - สารสังคมศึกษา - สารสุขศึกษาและพลศึกษา - สารศิลปะ - สารงานอาชีพและเทคโนโลยี - สารภาษาต่างประเทศ - กลุ่มปฐมวัย	1. เพื่อพัฒนาการจัดการเรียนรู้ 9 กลุ่มสาระ 2. เพื่อให้ครูได้รับการพัฒนาความรู้และประสบการณ์ในการจัดการเรียนรู้อย่างมีคุณภาพ 3. จัดทัศนศึกษาดูงาน ร.ร.ต้นแบบให้แก่ครู 4. สถานศึกษาในสังกัด 5. สถานศึกษาในสังกัด 6. ทุกแห่งจัดกิจกรรมการประกวด/แข่งขันการแสดง 7. ผลงานเพื่อพัฒนาการจัดการเรียนรู้เป็นประจำทุกปี	1. จัดอบรมครูผู้สอนของสถานศึกษาในสังกัดและสถานศึกษาในจ.ศรีสะเกษ 2. ให้ความรู้ในการจัดการเรียนรู้อย่างมีคุณภาพ 3. จัดทัศนศึกษาดูงาน ร.ร.ต้นแบบให้แก่ครู 4. สถานศึกษาในสังกัด 5. สถานศึกษาในสังกัด 6. ทุกแห่งจัดกิจกรรมการประกวด/แข่งขันการแสดง 7. ผลงานเพื่อพัฒนาการจัดการเรียนรู้เป็นประจำทุกปี	500,000 (บาท)	500,000 (บาท)	500,000 (บาท)	500,000 (บาท)	500,000 (บาท)	1. จำนวนโครงการ/กิจกรรมที่ดำเนินการเพิ่มขึ้น - ร้อยละของนักเรียนที่มีผลสัมฤทธิ์ทางการเรียนตั้งแต่ระดับดี (3) ขึ้นไป	1. นักเรียนมีผลสัมฤทธิ์ทางการเรียน 9 กลุ่มสาระการเรียนรู้ในระดับที่น่าพอใจ 2. จัดการเรียนรู้ให้นักเรียนมีคุณภาพตามมาตรฐาน	กองการศึกษา / ร.ร.ในสังกัด
73	ส่งเสริมครูและบุคลากรทางการศึกษาผู้มีผลงานดีเด่น	1. เพื่อส่งเสริมให้ครูและบุคลากรทางการศึกษาผู้มีผลงานดีเด่นได้รับการยกย่องเชิดชูเกียรติ 2. เพื่อสร้างความรู้และประสบการณ์แก่ครูและบุคลากรทางการศึกษา	จัดกิจกรรมการประกวดแข่งขัน/ส่งครูเข้าร่วมการประกวดแข่งขันผู้มีผลงานดีเด่นด้านต่าง 3 โครงการ/ปี	800,000	800,000	800,000	800,000	800,000	1. จำนวนบุคลากรที่เป็นกลุ่มเป้าหมายเพิ่มขึ้น 2. ร้อยละของครูที่ได้รับการยกย่องเชิดชูเกียรติและเป็นแบบอย่าง	1. ครูและบุคลากรทางการศึกษาที่มีผลงานดีเด่น รับการยกย่องเชิดชูเกียรติ 2. ครูและบุคลากรทางการศึกษาเกิดการแลกเปลี่ยนเรียนรู้และพัฒนางาน	กองการศึกษา / ร.ร.ในสังกัด

รายละเอียดโครงการพัฒนา
แผนพัฒนาท้องถิ่น (พ.ศ. 2566 - 2570)
องค์การบริหารส่วนจังหวัดศรีสะเกษ

แบบ ผ.02

ก. ประเด็นการพัฒนาที่ 3 พัฒนาเมืองน่าอยู่ คุณภาพประชาชนในทุกมิติ
ข. ยุทธศาสตร์การพัฒนาขององค์กรปกครองส่วนท้องถิ่นในเขตจังหวัดที่ 1 ยุทธศาสตร์คุณภาพชีวิตให้เป็นสังคมที่น่าอยู่
ยุทธศาสตร์ที่ 1 การพัฒนาการศึกษา

ด้านบริการชุมชนและสังคม แผนงานการศึกษา

ที่	โครงการ/กิจกรรม	วัตถุประสงค์	เป้าหมาย (ผลผลิตของโครงการ)	งบประมาณและที่มา					ตัวชี้วัด (KPI)	ผลที่คาดว่าจะได้รับ	หน่วยงานรับผิดชอบหลัก
				2566 (บาท)	2567 (บาท)	2568 (บาท)	2569 (บาท)	2570 (บาท)			
74	พัฒนาการผลิตสื่อการเรียนรู้อยู่ด้วยระบบ ICT (E-learning)	เพื่อพัฒนาความสามารถของครูในการผลิตสื่อการเรียนรู้อยู่ด้วยระบบ ICT (E-learning)	จัดอบรมครู และ ร.ร.ในเขต จ.ศรีสะเกษ เพื่อพัฒนาการผลิตสื่อการเรียนรู้อยู่ด้วยระบบ ICT (E-learning)	300,000	300,000	300,000	300,000	300,000	1. จำนวนโครงการ/กิจกรรมที่ดำเนินการเพิ่มขึ้น 2. ร้อยละของครูที่มีความรู้ความสามารถในการผลิตสื่อการเรียนรู้อยู่ ICT	1. ครูมีความรู้ ความสามารถในการผลิตและการใช้สื่อการสอน ICT 2. นำเรียนรู้และเข้าใจในบทเรียน มีผลสัมฤทธิ์ทางการเรียนสูงขึ้น	กองการศึกษา / ร.ร.ในสังกัด
75	การประกวดสื่อและนวัตกรรมทางการศึกษา	เพื่อพัฒนาความรู้ ทักษะประสบการณ์ในการผลิตสื่อและนวัตกรรมทางการศึกษาของครูผู้สอน	จัดการประกวด/ส่งครูเข้าร่วมการประกวด/แข่งขันการผลิตสื่อและนวัตกรรมทางการศึกษา	200,000	200,000	200,000	200,000	200,000	1. จำนวนโครงการ/กิจกรรมที่ดำเนินการเพิ่มขึ้น 2. จำนวนรายการสื่อ/นวัตกรรมที่ครูส่งเข้าไปประกวด	1. ครูผู้สอนได้แสดง/เผยแพร่ผลงานให้เป็นที่รู้จักแก่บุคคลทั่วไป 2. ครูผู้สอนมีการแลกเปลี่ยนเรียนรู้ทำให้ได้รับการพัฒนาขีดความสามารถในการผลิตสื่อและนวัตกรรมทางการศึกษาเพิ่มขึ้น	กองการศึกษา / ร.ร.ในสังกัด
76	พัฒนาสื่อการเรียนการสอนที่ทันสมัย และผลิตสื่อต้นแบบการเรียนการสอน 8 กลุ่มสาระการเรียนรู้	1. เพื่อพัฒนาสื่อการเรียนการสอนที่ทันสมัยและมีประสิทธิภาพ 2. เพื่อผลิตสื่อการสอนต้นแบบในทุกกลุ่มสาระการเรียนรู้	1. จัดอบรมครูผู้สอน จำนวน 1 โครงการ/ปี 2. จัดโครงการ/กิจกรรมการผลิตสื่อการสอนต้นแบบในทุกกลุ่มสาระการเรียนรู้	700,000	700,000	700,000	700,000	700,000	1. จำนวนโครงการ/กิจกรรมที่ดำเนินการเพิ่มขึ้น 2. จำนวนรายการสื่อของครูที่ผลิตสื่อ/ใช้สื่อในการจัดการเรียน 3. ผู้เรียนมีผลสัมฤทธิ์ทางการเรียนสูงขึ้น	1. นักเรียนมีผลสัมฤทธิ์ทางการเรียนสูงขึ้น 2. ครูมีความรู้ และทักษะในการผลิตสื่อการสอนที่ทันสมัย 3. ครูมีตัวอย่างสื่อการสอนต้นแบบที่จะนำไปพัฒนางานตนเองได้	กองการศึกษา / ร.ร.ในสังกัด

รายละเอียดโครงการพัฒนา
แผนพัฒนาท้องถิ่น (พ.ศ. 2566 - 2570)
องค์การบริหารส่วนจังหวัดศรีสะเกษ

แบบ ผ.02

ก. ประเด็นการพัฒนาที่ 3 พัฒนาเมืองน่าอยู่ คุณภาพประชาชนในทุกมิติ
ข. ยุทธศาสตร์การพัฒนาขององค์กรปกครองส่วนท้องถิ่นในเขตจังหวัดที่ 1 ยกระดับคุณภาพชีวิตให้เป็นสังคมที่น่าอยู่
ยุทธศาสตร์ที่ 1 การพัฒนาการศึกษา

ด้านบริการชุมชนและสังคม แผนงานการศึกษา

ที่	โครงการ/กิจกรรม	วัตถุประสงค์	เป้าหมาย (ผลผลิตของโครงการ)	งบประมาณและที่มา					ตัวชี้วัด (KPI)	ผลที่คาดว่าจะได้รับ	หน่วยงานรับผิดชอบหลัก
				2566 (บาท)	2567 (บาท)	2568 (บาท)	2569 (บาท)	2570 (บาท)			
77	โครงการพัฒนาระบบการจัดการเรียนการสอนในรูปแบบออนไลน์และออฟไลน์ สำหรับโรงเรียนในสังกัด อบจ.ศก.	1. เพื่อพัฒนาระบบการจัดการเรียนการสอนให้ทันตามสถานการณ์ปัจจุบันและรองรับสถานการณ์แพร่ระบาดของโรคติดเชื้อ หรือภาวะการฉุกเฉินที่มีความจำเป็นต้องปิดสถานศึกษา 2. เพื่อให้ระบบการจัดการเรียนการสอนเป็นไปอย่างต่อเนื่อง	1. จัดอบรม/สัมมนาเกี่ยวกับเทคนิคการจัดการเรียนการสอนในรูปแบบออนไลน์และออฟไลน์ แก่ครูและบุคลากรทางการศึกษา 2. จัดซื้อ จัดหาวัสดุ ครุภัณฑ์ สื่อ สำหรับการจัดการเรียนการสอนแบบออนไลน์และออฟไลน์	1,500,000 (บาท)	1,500,000 (บาท)	1,500,000 (บาท)	1,500,000 (บาท)	1,500,000 (บาท)	1. จำนวนโครงการ/กิจกรรมที่ดำเนินการเพิ่มขึ้นในรอบปี 2. สถานศึกษามีการจัดการเรียนการสอนต่อเนื่อง	1. ครูและบุคลากรทางการศึกษา มีรูปแบบการสอนที่ทันตามสถานการณ์และรองรับสถานการณ์แพร่ระบาดของโรคติดเชื้อ หรือภาวะการฉุกเฉินที่มีความจำเป็นต้องปิดสถานศึกษา 2. สถานศึกษามีการจัดการเรียนการสอนต่อเนื่อง	กองการศึกษา / ร.ร.ในสังกัด
78	การประชาสัมพันธ์และเผยแพร่ ข้อมูลสารสนเทศของ ร.ร.	1. เพื่อประชาสัมพันธ์และเผยแพร่ผลงานการจัดการศึกษาของ อบจ.และ ร.ร.ในสังกัด	1. จัดกิจกรรม/โครงการ เพื่อประชาสัมพันธ์และเผยแพร่ผลงานการจัดการศึกษาของ อบจ.และ ร.ร.ในสังกัด จำนวน 2 โครงการ/ปี	200,000 (บาท)	200,000 (บาท)	200,000 (บาท)	200,000 (บาท)	200,000 (บาท)	1. จำนวนโครงการ/กิจกรรมที่ดำเนินการเพิ่มขึ้น 2. จำนวนครั้งของการประชาสัมพันธ์และเผยแพร่ข้อมูลสารสนเทศของสถานศึกษา	1. อบรมและ ร.ร.ในสังกัด ได้รับการประชาสัมพันธ์ให้เป็นที่รู้จักอย่างแพร่หลาย 2. อบรมและ ร.ร.ในสังกัด ได้แสดงผลงานและศักยภาพในการจัดการศึกษาให้เป็นที่รู้จักแก่บุคคลทั่วไป	กองการศึกษา / ร.ร.ในสังกัด
79	การจัดทำแผนปฏิบัติการประจำปีงบประมาณ/ประจำปีการศึกษา	1. ส่งเสริมการมีส่วนร่วมของชุมชนในการจัดทำแผนปฏิบัติการประจำปีงบประมาณ/ปีการศึกษา	1. จัดโครงการ/กิจกรรมเพื่อให้ชุมชนมีส่วนร่วมในการจัดการศึกษาของ ร.ร.ในสังกัด	500,000 (บาท)	500,000 (บาท)	500,000 (บาท)	500,000 (บาท)	500,000 (บาท)	1. ร้อยละของงบประมาณที่จัดสรรเพิ่มขึ้น 2. จำนวนร.ร.ที่มีการจัดทำแผนพัฒนาการศึกษาแบบมีส่วนร่วม	1. ประชาชน ชุมชนที่เกี่ยวข้องมีส่วนร่วมในการจัดทำแผนปฏิบัติการประจำปี งบประมาณ/ปีการศึกษา	กองการศึกษา / ร.ร.ในสังกัด

รายละเอียดโครงการพัฒนา
แผนพัฒนาท้องถิ่น (พ.ศ. 2566 - 2570)
องค์การบริหารส่วนจังหวัดศรีสะเกษ

แบบ ผ.02

ก. ประเด็นการพัฒนาที่ 3 พัฒนาเมืองน่าอยู่ คุณภาพประชาชนในทุกมิติ
ข. ยุทธศาสตร์การพัฒนาขององค์กรปกครองส่วนท้องถิ่นในเขตจังหวัดที่ 1 ยกระดับคุณภาพชีวิตให้เป็นสังคมที่น่าอยู่
ยุทธศาสตร์ที่ 1 การพัฒนาการศึกษา

ด้านบริการชุมชนและสังคม แผนงานการศึกษา

ที่	โครงการ/กิจกรรม	วัตถุประสงค์	เป้าหมาย (ผลผลิตของโครงการ)	งบประมาณและที่ผ่านมา					ตัวชี้วัด (KPI)	ผลที่คาดว่าจะได้รับ	หน่วยงานรับผิดชอบหลัก
				2566 (บาท)	2567 (บาท)	2568 (บาท)	2569 (บาท)	2570 (บาท)			
80	การประชาสัมพันธ์การจัดการศึกษา 1) กิจกรรมเสียดวงสาย 2) การจัดทำคู่มือนักเรียน/ร.ร. 3) การจัดการสารประชาสัมพันธ์ 4) การพัฒนางานประชาสัมพันธ์	1. ประชาสัมพันธ์พันธกิจจัดการศึกษาของ อบจ.ศก. และร.ร.ให้ชุมชนทราบ และมีส่วนร่วมในการพัฒนาผู้เรียน พัฒนาร.ร.	1. จัดประชุม/โครงการ/กิจกรรมในสถานศึกษาเพื่อให้ชุมชนได้ร่วมกิจกรรมการประชาสัมพันธ์ แยกแยะผลงาน 2. ระดมทรัพยากรเพื่อการพัฒนาคุณภาพการศึกษา	300,000	300,000	300,000	300,000	300,000	1. จำนวนโครงการ/กิจกรรมที่ดำเนินการเพิ่มขึ้น 2. ร้อยละของงบประมาณที่จัดสรรเพิ่มขึ้น 3. จำนวนช่องทางของการประชาสัมพันธ์การจัดการศึกษาของร.ร. รู้จักแก่บุคคลทั่วไป	1. อบจ. และร.ร.ไม่สังกัดได้รับการประชาสัมพันธ์ให้เป็นที่ยอมรับอย่างแพร่หลาย 2. อบจ.และ ร.ร.ไม่สังกัดในการจัดการศึกษาให้เป็นที่ยอมรับแก่บุคคลทั่วไป	กองการศึกษา / ร.ร.ในสังกัด
81	จัดทำนิตยสารการศึกษาระดับมัธยมศึกษา อุทยานการเรียนรู้ศรีสะเกษ (SSK Park)	1. เพื่อติดต่อพระเกียรติและสำนึกในพระมหากรุณาธิคุณ 2. เพื่อเป็นสื่อในการเรียนรู้ให้แก่เด็กและเยาวชน	1. จัดนิทรรศการเทิดพระเกียรติเพื่อให้เด็ก เยาวชนและผู้มีผู้ใช้บริการได้ตระหนักถึงพระมหากรุณาธิคุณ	200,000	200,000	200,000	200,000	200,000	1. จำนวนโครงการ/กิจกรรมที่ดำเนินการเพิ่มขึ้น 2. ร้อยละของงบประมาณที่จัดสรรเพิ่มขึ้น	1. อุทยานการเรียนรู้ศรีสะเกษ (SSK Park) มีมุมเทิดพระเกียรติเพื่อสำนึกในพระมหากรุณาธิคุณ 2. เด็ก เยาวชนได้เรียนรู้และตระหนักถึงพระมหากรุณาธิคุณ	กองการศึกษา /
82	พัฒนาหลักสูตรสถานศึกษา 1) การพัฒนาหลักสูตรสถานศึกษา 2) การพัฒนาหลักสูตรท้องถิ่นเพื่อ การบูรณาการและการนำไปใช้ (เน้น Activity - based) 3) การพัฒนาหลักสูตร 8 กลุ่มสาระ การเรียนรู้และกิจกรรมพัฒนาผู้เรียน 4) การพัฒนาหลักสูตรโดยใช้ ร.ร.เป็นฐาน	เพื่อพัฒนา/ปรับปรุง/แก้ไข/สร้างหลักสูตรสถานศึกษา/หลักสูตรท้องถิ่นที่มีประสิทธิภาพ โดยเน้นการบูรณาการและการนำไปใช้ (เน้น Activity - based)	พัฒนาหลักสูตรสถานศึกษา ร.ร.ไม่สังกัด	1,200,000	1,200,000	1,200,000	1,200,000	1,200,000	1. ร้อยละของงบประมาณที่จัดสรรเพิ่มขึ้น 2. จำนวนโครงการ/กิจกรรมที่ดำเนินการเพิ่มขึ้น 3. จำนวนร.ร.ที่มีการปรับปรุงและพัฒนาหลักสูตร 4. ระดับความพึงพอใจของนักเรียนที่มีต่อหลักสูตรสถานศึกษา	ร.ร. ไม่สังกัดมีหลักสูตรที่สอดคล้องเหมาะสมกับบริบทและมีประสิทธิภาพ	กองการศึกษา / ร.ร.ในสังกัด

รายละเอียดโครงการพัฒนา
แผนพัฒนาท้องถิ่น (พ.ศ. 2566 - 2570)
องค์การบริหารส่วนจังหวัดศรีสะเกษ

แบบ ผ.02

ก. ประเด็นการพัฒนาที่ 3 พัฒนาเมืองน่าอยู่ คุณภาพประชาชนในทุกมิติ
ข. ยุทธศาสตร์การพัฒนาขององค์การปกครองส่วนท้องถิ่นในเขตจังหวัดที่ 1 ยกระดับคุณภาพชีวิตให้เป็นสังคมที่น่าอยู่
ยุทธศาสตร์ที่ 1 การพัฒนาการศึกษา

ด้านบริการชุมชนและสังคม แผนงานการศึกษา

ที่	โครงการ/กิจกรรม	วัตถุประสงค์	เป้าหมาย (ผลผลิตของโครงการ)	งบประมาณและที่ผ่านมา					ตัวชี้วัด (KPI)	ผลที่คาดว่าจะได้รับ	หน่วยงาน รับผิดชอบ หลัก
				2566 (บาท)	2567 (บาท)	2568 (บาท)	2569 (บาท)	2570 (บาท)			
83	การจัดทำเอกสารประกอบ หลักสูตร 6) การพัฒนาแผนการจัดการเรียนรู้ การประเมินหลักสูตร	เพื่อประเมินการใช้หลักสูตร ของสถานศึกษา	ร.ร.ในสังกัดทุกแห่ง จัดโครงการประเมิน หลักสูตรสถานศึกษา แห่งละ 1 โครงการ/ปี	100,000	100,000	100,000	100,000	100,000	1.จำนวนโครงการ/กิจกรรม ที่ดำเนินการเพิ่มขึ้น 2. ร้อยละของงบประมาณ ที่จัดสรรเพิ่มขึ้น 3. ระดับคุณภาพหลักสูตร สถานศึกษา	ทราบข้อบกพร่อง/จุดต่อ ยของหลักสูตรที่ใช้ในการ จัดการเรียนการสอน ร.ร.ในสังกัด	กองการ ศึกษา / ร.ร.ในสังกัด
84	การปรับปรุงแก้ไขหลักสูตร	เพื่อปรับปรุงแก้ไขหลักสูตร สถานศึกษาให้มีประสิทธิภาพ มากยิ่งขึ้น	ร.ร.ในสังกัดทุกแห่ง จัดโครงการปรับปรุงแก้ไข หลักสูตรสถานศึกษา แห่งละ 1 โครงการ /ปี	100,000	100,000	100,000	100,000	100,000	1. จำนวนโครงการ/กิจกรรม ที่ดำเนินการเพิ่มขึ้น 2. ร้อยละของงบประมาณ ที่จัดสรรเพิ่มขึ้น 3. จำนวนร.ร.ที่มีการปรับปรุง แก้ไขหลักสูตรให้เป็นปัจจุบัน	ร.ร.ในสังกัด มีหลักสูตรที่สอดคล้อง เหมาะสมมีประสิทธิภาพ	กองการ ศึกษา / ร.ร.ในสังกัด
85	จัดตั้ง/สนับสนุนการจัดตั้งศูนย์ พัฒนาหลักสูตร	เพื่อให้สถานศึกษาในสังกัด ได้ร่วมกันจัดทำหลักสูตร และนำหลักสูตรตัวอย่างไป ใช้ศึกษาเป็นแนวทางใน การปรับปรุง/พัฒนา หลักสูตรสถานศึกษา	เพื่อสนับสนุนการจัดตั้ง ศูนย์/จัดตั้งศูนย์เพื่อพัฒนา หลักสูตรสถานศึกษาในสังกัด ให้มีประสิทธิภาพ จำนวน 1 โครงการ/ปี	500,000	500,000	500,000	500,000	500,000	1. จำนวนโครงการ/กิจกรรม ที่ดำเนินการเพิ่มขึ้น 2. ร้อยละของงบประมาณ ที่จัดสรรเพิ่มขึ้น 3. ระดับคุณภาพของผลการ ประเมินกิจกรรมศูนย์	อปท.มีหลักสูตรแกนกลาง ที่มีประสิทธิภาพ เป็นต้นแบบแก่สถาน ศึกษา ในสังกัด	กองการ ศึกษา / ร.ร.ในสังกัด

รายละเอียดโครงการพัฒนา
แผนพัฒนาท้องถิ่น (พ.ศ. 2566 - 2570)
องค์การบริหารส่วนจังหวัดศรีสะเกษ

แบบ ผ.02

ก. ประเด็นการพัฒนาที่ 3 พัฒนาเมืองน่าอยู่ คุณภาพประชาชนในทุกมิติ
ข. ยุทธศาสตร์การพัฒนาขององค์กรปกครองส่วนท้องถิ่นในเขตจังหวัดที่ 1 ยกระดับคุณภาพชีวิตให้เป็นสังคมที่น่าอยู่
ยุทธศาสตร์ที่ 1 การพัฒนาการศึกษา

ด้านบริการชุมชนและสังคม แผนงานการศึกษา

ที่	โครงการ/กิจกรรม	วัตถุประสงค์	เป้าหมาย (ผลผลิตของโครงการ)	งบประมาณและค่าใช้จ่าย					ตัวชี้วัด (KPI)	ผลที่คาดว่าจะได้รับ	หน่วยงานรับผิดชอบหลัก
				2566 (บาท)	2567 (บาท)	2568 (บาท)	2569 (บาท)	2570 (บาท)			
86	ส่งเสริมการจัดกิจกรรมเสริมหลักสูตร	เพื่อส่งเสริม/สนับสนุนกิจกรรมเสริมหลักสูตรต่างๆ ที่ ร.ร.จัดขึ้น	สนับสนุนการจัดกิจกรรมเสริมหลักสูตรต่าง ๆ ที่ร.ร.จัดขึ้น เช่น หลักสูตรท้องถิ่น หลักสูตรเพิ่มเติมในสาระการเรียนรู้ 8 กลุ่มสาระและกิจกรรมเสริมหลักสูตรต่างๆ	200,000	200,000	200,000	200,000	200,000	4. ระดับคุณภาพหลักสูตรสถานศึกษา 1. จำนวนโครงการ/กิจกรรมที่ดำเนินการเพิ่มขึ้น 2. ร้อยละของงบประมาณที่จัดสรรเพิ่มขึ้น 3. จำนวนหลักสูตรท้องถิ่น 4. ระดับคุณภาพหลักสูตรท้องถิ่น	1. นักเรียนเรียนรู้ตามหลักสูตรท้องถิ่นเพิ่มเติมที่ ร.ร.จัดขึ้น 2. นักเรียนมีความรู้ประสบการณ์ และคุณลักษณะที่พึงประสงค์	กองการศึกษา / ร.ร.ในสังกัด
87	พัฒนาหลักสูตรสถานศึกษา ร.ร.ในสังกัด อบจ.ศก.	เพื่อพัฒนา/ปรับปรุง/แก้ไข/สร้างหลักสูตรสถานศึกษา/หลักสูตรท้องถิ่นที่มีประสิทธิภาพ	1. จัดอบรม ประชุม นิเทศครู และบุคลากรทางการศึกษา ร.ร.ในสังกัด 2. ร.ร.ในสังกัดทุกแห่ง มีการอบรม/สัมมนาเพื่อพัฒนาหลักสูตรสถานศึกษาเป็นประจำทุกปีการศึกษา	50,000	50,000	50,000	50,000	50,000	จำนวนโครงการ/กิจกรรมที่ดำเนินการเพิ่มขึ้น	ร.ร.ในสังกัดได้รับการนิเทศ การวางแผน มีการสรุปผลการจัดทำหลักสูตรสถานศึกษา	กองการศึกษา / ร.ร.ในสังกัด
88	ส่งเสริมให้สถานศึกษาพัฒนานวัตกรรม/ผลิตภัณฑ์เป็นจุดเด่นของสถานศึกษา	เพื่อให้สถานศึกษาได้พัฒนา นวัตกรรม/ผลิตภัณฑ์ที่เป็นจุดเด่นของสถานศึกษา	สถานศึกษาในสังกัดทุกแห่งจัดกิจกรรมเพื่อพัฒนา นวัตกรรม/ผลิตภัณฑ์เป็นจุดเด่นของสถานศึกษา จำนวน 1 โครงการ/ปี	300,000	300,000	300,000	300,000	300,000	1. ร้อยละของงบประมาณที่จัดสรรเพิ่มขึ้น 2. จำนวนโครงการ/กิจกรรมที่ดำเนินการเพิ่มขึ้น	สถานศึกษาในสังกัดมีผล งานที่มีคุณภาพและมีกร พัฒนานวัตกรรม ผลิตภัณฑ์ ที่เป็นจุดเด่นของสถานศึกษาอย่างต่อเนื่อง	กองการศึกษา / ร.ร.ในสังกัด

รายละเอียดโครงการพัฒนา
แผนพัฒนาท้องถิ่น (พ.ศ. 2566 - 2570)
องค์การบริหารส่วนจังหวัดศรีสะเกษ

แบบ ผ.02

ก. ประเด็นการพัฒนาที่ 3 พัฒนาเมืองน่าอยู่ คุณภาพประชาชนในทุกมิติ
ข. ยุทธศาสตร์การพัฒนาขององค์กรปกครองส่วนท้องถิ่นในเขตจังหวัดที่ 1 ยกระดับคุณภาพชีวิตให้เป็นสังคมที่น่าอยู่
ยุทธศาสตร์ที่ 1 การพัฒนาการศึกษา

ด้านบริการชุมชนและสังคม แผนงานการศึกษา

ที่	โครงการ/กิจกรรม	วัตถุประสงค์	เป้าหมาย (ผลผลิตของโครงการ)	งบประมาณและที่มา					ตัวชี้วัด (KPI)	ผลที่คาดว่าจะได้รับ	หน่วยงานรับผิดชอบหลัก
				2566 (บาท)	2567 (บาท)	2568 (บาท)	2569 (บาท)	2570 (บาท)			
89	พัฒนางานวัดผลและประเมินผล การเรียนรู้	1. เพื่อพัฒนาปรับปรุงกระบวนการวัดและประเมินผลให้เกิดประสิทธิภาพสูงขึ้น	1. จัดโครงการพัฒนางานวัดและประเมินผลการเรียนรู้ อย่างน้อย 1 โครงการ/ปี	500,000	500,000	500,000	500,000	500,000	3. จำนวนวัดกิจกรรมที่สถาน-ศึกษาสร้างขึ้นในรอบปีงบประมาณที่มีคุณภาพ 1. ร้อยละของงบประมาณที่จัดสรรเพิ่มขึ้น 2. จำนวนโครงการ/กิจกรรมที่ดำเนินการเพิ่มขึ้น 3. ร้อยละของครูที่สร้างเครื่องมือวัดและประเมินผลที่มีคุณภาพ	1. ระบบงานวัดและประเมินผล การเรียนการสอนของ ร.ร.ในสังกัดมีประสิทธิ ภาพมากขึ้น	กองการ ศึกษา / ร.ร.ในสังกัด
90	นิเทศ ติดตามและประเมินผล การจัดการศึกษา	1. การจัดการเรียนการสอน ให้เกิดประสิทธิภาพสูงขึ้น	1. นิเทศ/ติดตาม/อบรม สัมมนา เพื่อพัฒนาปรับปรุง กระบวนการจัดการเรียน การสอนให้เกิดประสิทธิภาพ สูงขึ้น จำนวน 1 โครงการ/ปี	500,000	500,000	500,000	500,000	500,000	1. ร้อยละของงบประมาณ ที่จัดสรรเพิ่มขึ้น 2. จำนวนโครงการ/กิจกรรม ที่ดำเนินการเพิ่มขึ้น 3. ระดับความพึงพอใจของครู ที่ได้รับการนิเทศ พัฒนา สมรรถนะในการจัดการเรียนรู้	1. การจัดการเรียนการสอน ร.ร.ในสังกัดมีประสิทธิ ภาพตรงตามมาตรฐานและ ตัวชี้วัดตามเกณฑ์ที่กำหนด	กองการ ศึกษา / ร.ร.ในสังกัด
91	พัฒนาการนิเทศภายในสถานศึกษา	1. เพื่อสนับสนุนการดำเนินการ นิเทศภายในสถานศึกษา	1. จัดอบรม/นิเทศ/ติดตาม ร.ร.ในสังกัดมีระบบ นิเทศภายในสถานศึกษาที่มี ประสิทธิภาพ	300,000	300,000	300,000	300,000	300,000	1. จำนวนโครงการ/กิจกรรม ที่ดำเนินการเพิ่มขึ้น 2. ร้อยละของงบประมาณ ที่จัดสรรเพิ่มขึ้น	1. ครูได้รับการนิเทศอย่าง สม่ำเสมอส่งผลต่อการพัฒนา ประสิทธิภาพในการจัดการ เรียนการสอน	กองการ ศึกษา / ร.ร.ในสังกัด

รายละเอียดโครงการพัฒนา
แผนพัฒนาท้องถิ่น (พ.ศ. 2566 - 2570)
องค์การบริหารส่วนจังหวัดศรีสะเกษ

- ก. ประเด็นการพัฒนาที่ 3 พัฒนาเมืองน่าอยู่ คุณภาพประชาชนในทกมิติ
ข. ยุทธศาสตร์การพัฒนาขององค์การปกครองส่วนท้องถิ่นในเขตจังหวัดที่ 1 ยุทธศาสตร์คุณภาพชีวิตให้เป็นสังคมที่น่าอยู่
ยุทธศาสตร์ที่ 1 การพัฒนาการศึกษา

ด้านบริการชุมชนและสังคม แผนงานการศึกษา

ที่	โครงการ/กิจกรรม	วัตถุประสงค์	เป้าหมาย (ผลผลิตของโครงการ)	งบประมาณและที่ผ่านมา					ตัวชี้วัด (KPI)	ผลที่คาดว่าจะได้รับ	หน่วยงานรับผิดชอบหลัก
				2566 (บาท)	2567 (บาท)	2568 (บาท)	2569 (บาท)	2570 (บาท)			
92	อบรมเชิงปฏิบัติการพัฒนาผู้นำในเขตภายในและการจัดการเรียนรู้ เพื่อเสริมทักษะทางการคิด	เพื่อพัฒนาและประเมินผล การจัดการศึกษาของ ร.ร.ในสังกัด	อบรม นิเทศ ติดตาม ประเมินผล จัดกิจกรรม การจัดการศึกษา ของ ร.ร.ในสังกัด	209,000	209,000	209,000	209,000	209,000	3. ระดับคุณภาพของระบบ การนิเทศการจัดการเรียนรู้ 4. การจัดการเรียนรู้ของครู เป็นไปอย่างมีประสิทธิภาพ อันเกิดจากผลการนิเทศ	มีการนิเทศ ติดตามและ ประเมินผลการจัดการศึกษา ของ ร.ร.ในสังกัด	กองการ ศึกษา / ร.ร.ในสังกัด
93	พัฒนาระบบวัดและประเมินผลเพื่อ ยกระดับผลสัมฤทธิ์ทางการเรียนของ ผู้เรียนในสังกัด อบจ.ศก.	1. เพื่อพัฒนาระบบงานวัดและ ประเมินผล ร.ร.ในสังกัด 2. เพื่อยกระดับผลสัมฤทธิ์ทางการเรียนของผู้เรียนในสังกัด อบจ.ศก.	จัดประชุม อบรม นิเทศ ติดตาม จัดกิจกรรมในการวัด และประเมินผล	450,000	450,000	450,000	450,000	450,000	1. จำนวนโครงการ/กิจกรรม ที่ดำเนินการเพิ่มขึ้น 2. ร.ร.จัดการเรียนรู้อย่างเป็นระบบ	1. ผลการทดสอบระดับชาติ ชั้นพื้นฐาน ชั้นป.3-ป.6 และ ม.3 เพิ่มขึ้น 2. ร.ร.จัดการเรียนรู้อย่างเป็นระบบ	กองการ ศึกษา / ร.ร.ในสังกัด
94	การดำเนินการตามระบบ การประกันคุณภาพการศึกษา ปกครองส่วนท้องถิ่น	1. เพื่อให้ ร.ร.ในสังกัด ได้ดำเนินการตามระบบ ประกันคุณภาพการศึกษา	1. จัดกิจกรรมประชุม/อบรม ความรู้เกี่ยวกับการประกัน คุณภาพการศึกษาแก่ครูและ บุคลากรทางการศึกษา ร.ร.ในสังกัด 2. ร.ร.ในสังกัดดำเนินการ ตามระบบประกันคุณภาพ การศึกษาทุกแห่ง	500,000	500,000	500,000	500,000	500,000	1. จำนวนโครงการ/กิจกรรม ที่ดำเนินการเพิ่มขึ้น 2. จำนวนสถานศึกษาที่มีระบบ ประกันคุณภาพภายใน ที่เข้มแข็ง	1. ร.ร.จัดการศึกษาได้ อย่างมีคุณภาพ ผ่านการ ประเมินตามระบบการประกัน คุณภาพการศึกษา 2. ครูและบุคลากรทางการ ศึกษา มีความรู้ความเข้าใจ เกี่ยวกับระบบการประกัน คุณภาพการศึกษา	กองการ ศึกษา / ร.ร.ในสังกัด

รายละเอียดโครงการพัฒนา
แผนพัฒนาท้องถิ่น (พ.ศ. 2566 - 2570)
องค์การบริหารส่วนจังหวัดศรีสะเกษ

แบบ ผ.02

ก. ประเด็นการพัฒนาที่ 3 พัฒนาเมืองน่าอยู่ คุณภาพประชาชนในทุกมิติ
ข. ยุทธศาสตร์การพัฒนาขององค์กรปกครองส่วนท้องถิ่นในเขตจังหวัดที่ 1 ยุทธศาสตร์คุณภาพชีวิตให้เป็นสังคมที่น่าอยู่
ยุทธศาสตร์ที่ 1 การพัฒนาการศึกษา

ด้านบริการชุมชนและสังคม แผนงานการศึกษา

ที่	โครงการ/กิจกรรม	วัตถุประสงค์	เป้าหมาย (ผลผลิตของโครงการ)	งบประมาณและที่ผ่านมา					ตัวชี้วัด (KPI)	ผลที่คาดว่าจะได้รับ	หน่วยงานรับผิดชอบหลัก
				2566 (บาท)	2567 (บาท)	2568 (บาท)	2569 (บาท)	2570 (บาท)			
95	การควบคุมภายในสถานศึกษา	เพื่อลดความเสี่ยงในการปฏิบัติราชการด้านต่างๆ ของกองการศึกษาและ ร.ร.ในสังกัด	จัดกิจกรรมประชุม/อบรมให้ความรู้เกี่ยวกับการควบคุมภายในสถานศึกษาแก่ ร.ร.ในสังกัด	200,000	200,000	200,000	200,000	200,000	1. จำนวนโครงการ/กิจกรรมที่ดำเนินการเพิ่มขึ้น 2. จำนวนสถานศึกษาที่มีระบบการควบคุมภายในที่แข็งแกร่ง	ร.ร.ในสังกัดมีความเสี่ยงในการบริหารงานลดลง	กองการศึกษา / ร.ร.ในสังกัด
96	พัฒนาระบบการประกันคุณภาพการศึกษา ร.ร.ในสังกัด อบจ.ศก.	เพื่อประเมิน ติดตาม ศึกษาค้นคว้าเกี่ยวกับระบบการประกันคุณภาพการศึกษาสำหรับผู้บริหาร ครู ร.ร.ในสังกัด	จัดประชุม นิเทศ จัดกิจกรรม สำหรับข้าราชการครูและบุคลากรทางการศึกษาในสังกัด	50,000	50,000	50,000	50,000	50,000	จำนวนโครงการ/กิจกรรมที่ดำเนินการเพิ่มขึ้น	ร.ร.ในสังกัดมีการวางแผน ได้รับการนิเทศ ติดตาม และมีกระบวนการพัฒนาระบบการประกันคุณภาพการศึกษาของ ร.ร.ในสังกัด	กองการศึกษา / ร.ร.ในสังกัด
97	ติดตั้งระบบไฟฟ้าพลังงานแสงอาทิตย์ แบบออนกริด (Solar Roof Ongrid)	เพื่อช่วยประหยัดพลังงานไฟฟ้า ลดค่าใช้จ่ายไฟฟ้า	ติดตั้งระบบไฟฟ้าพลังงานแสงอาทิตย์ แบบออนกริด ให้ ร.ร.ในสังกัด อบจ.ศก. จำนวน 39 แห่ง*	5,000,000	5,000,000	5,000,000	5,000,000	5,000,000	จำนวนโครงการ/กิจกรรมที่ดำเนินการเพิ่มขึ้น	มีการประหยัดพลังงานไฟฟ้า/ ลดค่าใช้จ่ายไฟฟ้า	กองการศึกษา / ร.ร.ในสังกัด
98	การพัฒนาองค์กรเพื่อสร้างความรู้พร้อมในการจัดการศึกษาขององค์กรปกครองส่วนท้องถิ่น 1) จัดทำหลักสูตรต้นแบบและคู่มือ ในการปฏิบัติราชการกองการศึกษา ศาสนาและวัฒนธรรม 2) จัดทำระบบเทคโนโลยีสารสนเทศเพื่อการศึกษา(LEC)	เพื่อพัฒนาคุณภาพการศึกษา และสร้างความพร้อมในการจัดการศึกษา	โรงเรียนในสังกัดได้รับการพัฒนา เพื่อพัฒนาคุณภาพการศึกษา และสร้างความรู้พร้อมในการจัดการศึกษา	5,000,000	5,000,000	5,000,000	5,000,000	5,000,000	ร้อยละของโรงเรียนในสังกัดที่ได้รับการพัฒนา เพื่อพัฒนาคุณภาพการศึกษา และสร้างความรู้พร้อมในการจัดการศึกษา	อบจ.ศก.มีศักยภาพในการจัดการศึกษามากยิ่งขึ้น	กองการศึกษา / ร.ร.ในสังกัด

ก. ประเด็นการพัฒนาที่ 3 พัฒนาเมืองน่าอยู่ สู่คุณภาพประชาชนในทุกมิติ
ข. ยุทธศาสตร์การพัฒนาขององค์กรปกครองส่วนท้องถิ่นในเขตจังหวัดที่ 1 ยกระดับคุณภาพชีวิตให้เป็นสังคมที่น่าอยู่
ยุทธศาสตร์ที่ 1 การพัฒนาการศึกษา

ด้านบริการชุมชนและสังคม แผนงานการศึกษา

ที่	โครงการ/กิจกรรม	วัตถุประสงค์	เป้าหมาย (ผลผลิตของโครงการ)	งบประมาณและที่ผ่านมา					หน่วยงาน รับผิดชอบ หลัก	
				2566 (บาท)	2567 (บาท)	2568 (บาท)	2569 (บาท)	2570 (บาท)		
	4) จัดทำ/บำรุงรักษา/จัดทำประกัน /ยานพาหนะเพื่อใช้ในการปฏิบัติ ราชการ - ติดตั้งระบบการสื่อสาร สารสนเทศด้านบริหาร การศึกษารายงาน 1 ระบบ - จัดทำแผนพัฒนาการศึกษา ของ ร.ร. ในสังกัด - จัดประกวดการทำแผนพัฒนา การศึกษาของ ร.ร. ในสังกัด - การประเมินการดำเนินงาน ตามแผนพัฒนาการศึกษา - จัดทำ/จัดจ้างยานพาหนะ/ บำรุงรักษายานพาหนะ/ จัดทำประกันยานพาหนะ เช่น รถตู้ รถบรรทุก รถปัดเศษสาร การบำรุงรักษา การทำ ประกันรถยนต์ เพื่อใช้ในการ ปฏิบัติราชการของกองการ ศึกษา และ ร.ร. ในสังกัด									

รายละเอียดโครงการพัฒนา
แผนพัฒนาท้องถิ่น (พ.ศ. 2566 - 2570)
องค์การบริหารส่วนจังหวัดศรีสะเกษ

แบบ ผ.02

ก. ประเด็นการพัฒนาที่ 3 พัฒนาเมืองน่าอยู่ คุณภาพประชาชนในทุกมิติ
ข. ยุทธศาสตร์การพัฒนาขององค์กรปกครองส่วนท้องถิ่นในเขตจังหวัดที่ 1 ยกระดับคุณภาพชีวิตให้เป็นสังคมที่น่าอยู่
ยุทธศาสตร์ที่ 1 การพัฒนาการศึกษา

ด้านบริการชุมชนและสังคม แผนงานการศึกษา

ที่	โครงการ/กิจกรรม	วัตถุประสงค์	เป้าหมาย (ผลผลิตของโครงการ)	งบประมาณและที่มา					ตัวชี้วัด (KPI)	ผลที่คาดว่าจะได้รับ	หน่วยงานรับผิดชอบหลัก
				2566 (บาท)	2567 (บาท)	2568 (บาท)	2569 (บาท)	2570 (บาท)			
99	เตรียมความพร้อมสำหรับ การจัดการศึกษาแบบ New Normal สำหรับโรงเรียนในสังกัด อบจ.ศก. - จัดซื้อ จัดทำวัสดุ ครุภัณฑ์ สื่อ สำหรับการเตรียมความพร้อม ของสถานศึกษาในสังกัด - จัดอบรม/สัมมนาเพื่อสร้าง ความรู้ ความเข้าใจ สร้างความ ตระหนักเกี่ยวกับโรคอุบัติใหม่ แก่ครูและบุคลากรทางการศึกษา ทั้งออนไลน์และออฟไลน์	1. เพื่อเป็นการเตรียมความพร้อมการ เปิด-ปิดสถานศึกษาในสังกัด อบจ.ศก. ในด้านต่างๆ เช่น อาคาร สถานที่ ด้านบุคลากร เป็นต้น 2. เพื่อให้ความรู้ ความเข้าใจและสร้าง ความตระหนักแก่ครูและบุคลากร ทางการศึกษาเกี่ยวกับโรคอุบัติใหม่	1. โรงเรียนในสังกัดมีความพร้อม ในการจัดการเรียนการสอนใน การจัดการศึกษาแบบ New Normal 2. ครูและบุคลากรทางการศึกษา มีความรู้ ความเข้าใจ และตระหนัก เกี่ยวกับโรคอุบัติใหม่	1,500,000 (บาท)	1,500,000 (บาท)	1,500,000 (บาท)	1,500,000 (บาท)	2570 (บาท)	1. ร้อยละของโรงเรียนในสังกัดที่มีความพร้อม ในการเปิด-ปิดสถานศึกษาในด้าน ต่างๆ และมีมาตรการในการ ป้องกันโรคติดเชื้อ 2. ครูและบุคลากรทางการศึกษา มีความรู้ ความเข้าใจและตระหนัก เกี่ยวกับโรคอุบัติใหม่	1. สถานศึกษาในสังกัดมีความพร้อม ในการเปิด-ปิดสถานศึกษาในด้าน ต่างๆ และมีมาตรการในการ ป้องกันโรคติดเชื้อ 2. ครูและบุคลากรทางการศึกษา มีความรู้ ความเข้าใจและตระหนัก เกี่ยวกับโรคอุบัติใหม่	กองการศึกษา / ร.ร.ในสังกัด
100	พัฒนาคุณภาพผู้เรียนตามโครงการ สนับสนุนการจัดการศึกษาตั้งแต่ ระดับอนุบาลจนจบการศึกษา ขั้นพื้นฐาน	1. เพื่อให้นักเรียนทุกคนได้รับ การศึกษาขั้นพื้นฐานอย่างมี คุณภาพและมาตรฐาน โดย ร.ร.ในสังกัดจัดกิจกรรม ดำเนินงานตามแนวนโยบาย ของโครงการสนับสนุนการจัด การศึกษาตั้งแต่ระดับอนุบาล จนจบการศึกษาขั้นพื้นฐาน	นักเรียนในสังกัด อบจ. ศรีสะเกษ ได้รับการ พัฒนาคุณภาพตามโครงการ	130,000,000 (บาท)	130,000,000 (บาท)	130,000,000 (บาท)	130,000,000 (บาท)	130,000,000 (บาท)	1. ร้อยละของนักเรียนในสังกัด อบจ. ศรีสะเกษ ที่ได้รับการพัฒนา ขั้นพื้นฐานจนจบการศึกษา ศึกษาตามโครงการ 2. ร้อยละของนักเรียนในสังกัด อบจ. ศรีสะเกษ ที่มีความรู้ มีทักษะ และคุณลักษณะ ตาม มาตรฐานการศึกษาชาติ	นักเรียนได้รับการศึกษา ขั้นพื้นฐานจนจบการศึกษา ขั้นพื้นฐานอย่างมีคุณภาพ และมาตรฐาน	กองการศึกษา / ร.ร.ในสังกัด

รายละเอียดโครงการพัฒนา
แผนพัฒนาท้องถิ่น (พ.ศ. 2566 - 2570)
องค์การบริหารส่วนจังหวัดศรีสะเกษ

แบบ ผ.02

- ก. ประเด็นการพัฒนาที่ 3 พัฒนาเมืองน่าอยู่ สู่คุณภาพประชาชนในทุกมิติ
ข. ยุทธศาสตร์การพัฒนาขององค์การปกครองส่วนท้องถิ่นในเขตจังหวัดที่ 1 ยุทธศาสตร์คุณภาพชีวิตให้เป็นสังคมที่น่าอยู่
ยุทธศาสตร์ที่ 1 การพัฒนาการศึกษา

ด้านบริการชุมชนและสังคม แผนงานการศึกษา

ที่	โครงการ/กิจกรรม	วัตถุประสงค์	เป้าหมาย (ผลผลิตของโครงการ)	งบประมาณและที่มา					ตัวชี้วัด (KPI)	ผลที่คาดว่าจะได้รับ	หน่วยงานรับผิดชอบหลัก
				2566 (บาท)	2567 (บาท)	2568 (บาท)	2569 (บาท)	2570 (บาท)			
101	ส่งเสริมการจัดกิจกรรมพัฒนาผู้เรียน	1. เพื่อพัฒนากิจกรรมพัฒนาผู้เรียน (กิจกรรมแนะแนว, กิจกรรมนักเรียน ได้แก่ กิจกรรมรมลูกเสือ เนตรนารี ยุวกาชาด นักศึกษาวิชาทหาร และชมรมต่างๆ)	1. ครูไม่สังกัด ได้รับการพัฒนาความสามารถในการจัดกิจกรรมพัฒนาผู้เรียน ด้วยกระบวนการฝึกอบรม สัมมนา	400,000	400,000	400,000	400,000	400,000	1. ร้อยละของครูไม่สังกัด ที่ได้รับการพัฒนาความสามารถในการจัดกิจกรรมพัฒนาผู้เรียน ด้วยการฝึกอบรม สัมมนา 2. ครูได้รับความรู้และประสบการณ์สามารถนำไปปรับใช้ในการจัดกิจกรรมได้	1. ร.ร.สามารถจัดกิจกรรมพัฒนาผู้เรียนได้เหมาะสมสอดคล้องกับความต้องการของผู้เรียน	กองการศึกษา/ร.ร.ในสังกัด
102	สร้างและพัฒนาเครือข่ายพัฒนาการศึกษา	1. เพื่อสร้างและพัฒนาเครือข่ายพัฒนาการศึกษา	1. โรงเรียนไม่สังกัด ได้รับการพัฒนา สร้างและพัฒนาเครือข่ายพัฒนาคุณภาพการศึกษา	500,000	500,000	500,000	500,000	500,000	1. ร้อยละของโรงเรียนสังกัด ที่ได้รับการพัฒนา สร้างและพัฒนาเครือข่ายพัฒนาคุณภาพการศึกษา 2. โรงเรียนในสังกัด ที่เกิดการสร้างเครือข่ายพัฒนาคุณภาพการศึกษา	1. สถานศึกษาใน จ.ศรีสะเกษ ได้รับการพัฒนาให้มีคุณภาพมากยิ่งขึ้น	กองการศึกษา / ร.ร.ในสังกัด
103	การรับรองหน่วยงานต่าง ๆ ศึกษาจากต้นแบบการศึกษา	1. เพื่อรับรองหน่วยงานต่างๆ ที่มีศึกษาจากต้นแบบการศึกษา	1. หน่วยงานที่เข้าศึกษา ต้นแบบด้านการศึกษาได้รับการรับรองด้านการศึกษา	300,000	300,000	300,000	300,000	300,000	1. จำนวนหน่วยงานที่ใช้ศึกษาดูงานด้านการศึกษาในรอบปีงบประมาณ 2. ระดับความพึงพอใจของผู้รับบริการในการศึกษาดูงานด้านการศึกษา	1. หน่วยงานต่างๆ ที่มาดูงานด้านการศึกษาได้รับผลการต้อนรับเป็นอย่างดี	กองการศึกษา / ร.ร.ในสังกัด

รายละเอียดโครงการพัฒนา
แผนพัฒนาท้องถิ่น (พ.ศ. 2566 - 2570)
องค์การบริหารส่วนจังหวัดศรีสะเกษ

แบบ ผ.02

ก. ประเด็นการพัฒนาที่ 3 พัฒนาเมื่อนำอยู่สู่คุณภาพประชาชนในทุกมิติ
ข. ยุทธศาสตร์การพัฒนาขององค์กรปกครองส่วนท้องถิ่นในเขตจังหวัดที่ 1 ยกระดับคุณภาพชีวิตให้เป็นสังคมที่น่าอยู่
ยุทธศาสตร์ที่ 1 การพัฒนาการศึกษา

ด้านบริการชุมชนและสังคม แผนงานการศึกษา

ที่	โครงการ/กิจกรรม	วัตถุประสงค์	เป้าหมาย (ผลผลิตของโครงการ)	งบประมาณและที่ผ่านมา					ตัวชี้วัด (KPI)	ผลที่คาดว่าจะได้รับ	หน่วยงาน รับผิดชอบ
				2566 (บาท)	2567 (บาท)	2568 (บาท)	2569 (บาท)	2570 (บาท)			
104	การรับ-ส่งนักเรียน ด้วยการจัดจ้างรถยนต์เพื่อบริการ รับ-ส่งนักเรียน ร.ร.ใน สังกัดที่ยากจน ขาดแคลน และด้อยโอกาส	1. เพื่อให้นักเรียนที่ยากจน ขาดแคลนด้อยโอกาสได้รับ โอกาสทางการศึกษาเพิ่ม มากขึ้น	1. นักเรียนยากจนในเขตพื้นที่ บริการ ได้รับการส่งเสริมให้มี โอกาสทางการศึกษาเพิ่ม มากขึ้น	7,000,000	7,000,000	7,000,000	7,000,000	7,000,000	1. ร้อยละของนักเรียนยากจน ในเขตพื้นที่ บริการ ได้รับ การส่งเสริมให้มีโอกาส ทางการศึกษาเพิ่มมากขึ้น	1. ประชาชน ชุมชนที่เกี่ยวข้อง มีส่วนร่วมในการจัดการศึกษา ร.ร.ในสังกัด	กองการ ศึกษา / ร.ร.ในสังกัด
105	ส่งเสริมกิจกรรมสัมพันธ์ชุมชน ของสถานศึกษา 1. ร.ร.ในสังกัดทุกแห่ง จัดกิจกรรมสัมพันธ์กับชุมชน 2. ร.ร.เข้าไปมีส่วนร่วมช่วยเหลือ ชุมชนในการจัดกิจกรรมต่างๆ	1. เพื่อส่งเสริมให้ร.ร. กับชุมชนมีความเข้าใจอันดี ต่อกันรวมทั้งมีการสนับสนุน ช่วยเหลือซึ่งกันและกัน	1. โรงเรียนในสังกัดได้รับการ ส่งเสริมและสนับสนุนในการจัด กิจกรรมสัมพันธ์ร่วมกับชุมชน	300,000	300,000	300,000	300,000	300,000	1. ร้อยละโรงเรียนในสังกัดที่ได้รับการ ส่งเสริมและสนับสนุนในการจัด กิจกรรมสัมพันธ์ร่วมกับชุมชน ที่จัดสรรเพิ่มขึ้น 2. จำนวนร.ร.ที่ได้รับ ความร่วมมือจากชุมชนใน การมีส่วนร่วมในการจัด การศึกษา	1. ร.ร.กับชุมชนมีความ เข้าใจอันดีต่อกัน มีการ สนับสนุนช่วยเหลือซึ่งกัน และกัน	กองการ ศึกษา / ร.ร.ในสังกัด
106	ประชุมคณะกรรมการสถานศึกษา ขั้นพื้นฐาน โดยการ จัดประชุม/สัมมนา คณะกรรมการสถานศึกษา ขั้นพื้นฐานของร.ร. ในสังกัด แห่งละ 2 ครั้ง/ปี	เพื่อรับฟังข้อคิดเห็นข้อเสนอ แนะและร่วมกันปรับปรุง พัฒนาคุณภาพสถานศึกษา ในสังกัด	คณะกรรมการสถานศึกษา ของสถานศึกษาในสังกัดได้รับ การพัฒนา	300,000	300,000	300,000	300,000	300,000	1. จำนวนครั้งของการประชุม คณะกรรมการสถานศึกษา 2. ร้อยละของคณะกรรมการ สถานศึกษาในสังกัดที่ได้รับ การพัฒนา	ประชาชน ชุมชน มีส่วนร่วม ในการจัดการศึกษา	กองการ ศึกษา / ร.ร.ในสังกัด

รายละเอียดโครงการพัฒนา
แผนพัฒนาท้องถิ่น (พ.ศ. 2566 - 2570)
องค์การบริหารส่วนจังหวัดศรีสะเกษ

แบบ ผ.02

ก. ประเด็นการพัฒนาที่ 3 พัฒนาเมืองน่าอยู่ คุณภาพประชาชนในทุกมิติ
ข. ยุทธศาสตร์การพัฒนาขององค์กรปกครองส่วนท้องถิ่นในเขตจังหวัดที่ 1 ยกระดับคุณภาพชีวิตให้เป็นสังคมที่น่าอยู่
ยุทธศาสตร์ที่ 1 การพัฒนาการศึกษา

ด้านบริการชุมชนและสังคม แผนงานการศึกษา

ที่	โครงการ/กิจกรรม	วัตถุประสงค์	เป้าหมาย (ผลผลิตของโครงการ)	งบประมาณและที่ผ่านมา					ตัวชี้วัด (KPI)	ผลที่คาดว่าจะได้รับ	หน่วยงานรับผิดชอบหลัก
				2566 (บาท)	2567 (บาท)	2568 (บาท)	2569 (บาท)	2570 (บาท)			
107	ส่งเสริมให้ชุมชนสนับสนุนและมี ส่วนร่วมในการดำเนินงานของ ร.ร.ในด้านการจัดการศึกษา งานวิชาการ กิจกรรมนักเรียนและ กิจกรรม ร.ร.	1. เพื่อสนับสนุนให้ชุมชนมีส่วนร่วมในการดำเนินงานของ ร.ร.ในด้านการจัดการศึกษา งานวิชาการ กิจกรรมนักเรียนและ กิจกรรม ร.ร.	1. ร.ร.ในสังกัดทุกแห่งได้รับการสนับสนุนการดำเนินงาน ด้านการจัดการศึกษาและ งานวิชาการจากชุมชนอย่าง ต่อเนื่องเป็นประจำทุกปี	2,000,000	2,000,000	2,000,000	2,000,000	2,000,000	1. ร้อยละของสถานศึกษาที่มีการ บริหารงานวิชาการที่เป็น ระบบและประสิทธิภาพ มีประสิทธิภาพ	1. ร.ร.และชุมชนสามารถ ร่วมกันจัดการศึกษา งาน วิชาการได้อย่างต่อเนื่องและมี ประสิทธิภาพ	กองการ ศึกษา / ร.ร.ในสังกัด
108	ลดโลกร้อน 1) การตัดแยกขยะ ทั้งขยะ และการกำจัดขยะ 2) การลดใช้พลังงาน 3) แนวทางการปฏิบัติตนเพื่อลด ภาวะโลกร้อน 4) การรักษาสิ่งแวดล้อมในท้องถิ่น เพื่อลดภาวะโลกร้อน	1. เพื่อสร้างความตระหนัก แก่นักเรียนในการร่วมมือกัน ลดภาวะโลกร้อน 2. เพื่อให้นักเรียนมีความรู้ ความเข้าใจในการปฏิบัติตน เพื่อลดภาวะโลกร้อน	1. โรงเรียนในสังกัดจัด กิจกรรมในการพัฒนานักเรียน 2. นักเรียนในสังกัด เข้าร่วมโครงการลดภาวะ โลกร้อน	200,000	200,000	200,000	200,000	200,000	1. ร้อยละของโรงเรียนในสังกัด ที่จัดกิจกรรมพัฒนานักเรียน 2. ร้อยละของนักเรียนที่ เข้าร่วมโครงการลดภาวะ โลกร้อน	1. นักเรียนมีความเข้าใจและ สามารถปฏิบัติตัวเกี่ยวกับการ ลดภาวะโลกร้อนได้อย่าง เหมาะสม	กองการ ศึกษา / ร.ร.ในสังกัด
109	สนับสนุนกิจกรรมการส่งเสริมงาน นักเรียน/ร.ร./ครูในการร่วม แ่งขัน/ประกวดผลงานด้านอนุรักษ์ ทรัพยากรธรรมชาติและสิ่งแวดล้อม ระดับประเทศ ระดับภาค ระดับจังหวัด	1. เพื่อให้นักเรียน/ร.ร./ ครูที่มีความรู้ ความสามารถ ด้านการอนุรักษ์ทรัพยากร ธรรมชาติและสิ่งแวดล้อม	1. โรงเรียน/ครู/นักเรียน ในสังกัด เข้าร่วมแข่งขัน/การประกวด การแสดงผลงานด้าน อนุรักษ์ทรัพยากรธรรมชาติ และสิ่งแวดล้อมในระดับภาค/ ระดับประเทศ และระดับ นานาชาติ	200,000	200,000	200,000	200,000	200,000	1. ร้อยละของ โรงเรียน/ครู/นักเรียน ที่เข้าร่วมแข่งขัน/การประกวด การแสดงผลงานด้าน อนุรักษ์ทรัพยากรธรรมชาติ และสิ่งแวดล้อมในระดับภาค/ ระดับประเทศ และระดับ นานาชาติ	1. นักเรียน/ร.ร./ครู ได้รับรางวัลส่งเสริมให้มีความรู้ ทักษะประสบการณ์ ที่กว้างขวางขึ้น 2. มีการประชาสัมพันธ์ หน่วยงานอย่างมีประสิทธิภาพ	กองการ ศึกษา / ร.ร.ในสังกัด

รายละเอียดโครงการพัฒนา
แผนพัฒนาท้องถิ่น (พ.ศ. 2566 - 2570)
องค์การบริหารส่วนจังหวัดศรีสะเกษ

แบบ ผ.02

ก. ประเด็นการพัฒนาที่ 3 พัฒนาเมืองน่าอยู่ คุณภาพประชาชนในทุกมิติ
ข. ยุทธศาสตร์การพัฒนาขององค์กรปกครองส่วนท้องถิ่นในเขตจังหวัดที่ 1 ยกระดับคุณภาพชีวิตให้เป็นสังคมที่น่าอยู่
ยุทธศาสตร์ที่ 1 การพัฒนาการศึกษา

ด้านบริการชุมชนและสังคม แผนงานการศึกษา

ที่	โครงการ/กิจกรรม	วัตถุประสงค์	เป้าหมาย (ผลผลิตของโครงการ)	งบประมาณและที่ผ่านมา					ตัวชี้วัด (KPI)	ผลที่คาดว่าจะได้รับ	หน่วยงานรับผิดชอบหลัก
				2566 (บาท)	2567 (บาท)	2568 (บาท)	2569 (บาท)	2570 (บาท)			
110	สาธารณูปโภคอุทยานการเรียนรู้ศรีสะเกษ (SSK Park) - ค่าน้ำ ค่าไฟฟ้า - ค่าอินเทอร์เน็ตความเร็วสูง - ค่าโทรศัพท์	1. เพื่อเป็นค่าใช้จ่ายสำหรับ ค่าสาธารณูปโภค เช่น ค่าน้ำ ค่าไฟฟ้า ค่าอินเทอร์เน็ตความเร็วสูง ค่าโทรศัพท์ของอุทยานการเรียนรู้ศรีสะเกษ(SSK Park)	1. งบประมาณที่จัดสรรเป็นค่าใช้จ่าย เป็นค่าสาธารณูปโภค เช่น ค่าน้ำ ค่าไฟฟ้า ค่าอินเทอร์เน็ตความเร็วสูง ค่าโทรศัพท์ของอุทยานการเรียนรู้ศรีสะเกษ(SSK Park)	1,800,000	1,800,000	1,800,000	1,800,000	1,800,000	1. ความรวดเร็วในการเบิกจ่ายงบประมาณที่จัดสรรเป็นค่าใช้จ่ายของอุทยานการเรียนรู้ศรีสะเกษ(SSK Park)และเพียงพอ 2. มีประสิทธิภาพในการทำงานเพิ่มขึ้น	กองการศึกษา /	
111	การทบทวน/ระดมทรัพยากรเพื่อการศึกษา 1) สนับสนุนเครื่องคอมพิวเตอร์ สื่อการเรียนการสอนแก่สถานศึกษา เช่น 2) สนับสนุนวัสดุทางการศึกษา เช่น เคมีภัณฑ์สำหรับใช้ทดลองในห้องปฏิบัติการทางวิทยาศาสตร์/สมุนไพร/ดินสอ/ตัวต่อสร้างสรรค์/แปลงลงกระดาษ/ชอล์ก/อุปกรณ์การเรียนยพินธุ์สี ฯลฯ และสนับสนุนทุนอุดหนุนทางการศึกษา เช่น 3) สนับสนุนทุนอุดหนุนตัวอักษร กระดาษไวท์บอร์ด ที่สำหรับนักเรียน การสอน ครูภัณฑ์สำหรับบริการทดลองในห้องปฏิบัติการคณิต คอมพิวเตอร์ ทุนจำลองมนุษย์แบบต่างๆ ฯลฯ	1. เพื่อให้ ร.ร.มีเครื่องคอมพิวเตอร์ สื่อการเรียน การสอน ในการจัดการเรียนการสอน แก่นักเรียน 2. เพื่อให้ ร.ร.มีวัสดุครุภัณฑ์ เพื่อใช้ในการบริหารและจัดการเรียนการสอนได้อย่างมีประสิทธิภาพ 3. เพื่อให้มีสื่ออุปกรณ์การเรียน การเรียน สื่อการเรียนการสอน และวัสดุอื่นๆ ที่จำเป็นใน - เพื่อเฉลิมพระเกียรติ/แสดง ความจงรักภักดีและเผยแพร่เกียรติคุณของสมเด็จพระกนิษฐาธิราชเจ้า กรมสมเด็จพระ	1. ร.ร.ในสังกัดและร.ร. ในจังหวัดศรีสะเกษ ได้รับการจัดสรร เครื่องคอมพิวเตอร์ สื่อการเรียนการสอน 2. ร.ร.ในสังกัดและร.ร. ในจังหวัดศรีสะเกษ ได้รับ สนับสนุนวัสดุครุภัณฑ์การศึกษาแก่ร.ร.ในสังกัดและร.ร. ในจังหวัดศรีสะเกษ 3. นักเรียนในสังกัดได้รับ วัสดุอุปกรณ์ การเรียน การสอนและวัสดุอื่นๆที่จำเป็น ในการเรียน	6,000,000	6,000,000	6,000,000	6,000,000	6,000,000	1. ร.ร.มีเครื่องคอมพิวเตอร์ สื่อการเรียนการสอนใช้ในการบริหารและจัดการเรียนการสอนได้อย่างดี 2. ร.ร.มีวัสดุครุภัณฑ์ เพื่อใช้ในการบริหารและจัดการเรียนการสอนได้อย่างมีประสิทธิภาพ 3. นักเรียนมีวัสดุอุปกรณ์ การเรียนและวัสดุอื่นๆ ในการเรียนอย่างเพียงพอ 4. ห้องสมุดมีแหล่งเรียนรู้ให้นักเรียนได้ศึกษาค้นคว้าด้วยตนเองเพิ่มขึ้น	กองการศึกษา /	

รายละเอียดโครงการพัฒนา
แผนพัฒนาท้องถิ่น (พ.ศ. 2566 - 2570)
องค์การบริหารส่วนจังหวัดศรีสะเกษ

แบบ ผ.02

ก. ประเด็นการพัฒนาที่ 3 พัฒนาเมืองน่าอยู่ คุณภาพประชาชนในทกมิติ
ข. ยุทธศาสตร์การพัฒนาขององค์กรปกครองส่วนท้องถิ่นในเขตจังหวัดที่ 1 ยกระดับคุณภาพชีวิตให้เป็นสังคมที่น่าอยู่
ยุทธศาสตร์ที่ 1 การพัฒนาการศึกษา

ด้านบริการชุมชนและสังคม แผนงานการศึกษา

ที่	โครงการ/กิจกรรม	วัตถุประสงค์	เป้าหมาย (ผลผลิตของโครงการ)	งบประมาณและที่มา					ตัวชี้วัด (KPI)	ผลที่คาดว่าจะได้รับ	หน่วยงานรับผิดชอบหลัก
				2566 (บาท)	2567 (บาท)	2568 (บาท)	2569 (บาท)	2570 (บาท)			
112	3) สนับสนุนวัสดุอุปกรณ์การเรียน/สื่อการเรียนการสอนแก่นักเรียนห้องเฉลิมพระเกียรติสมเด็จพระกนิษฐาธิราชเจ้า กรมสมเด็จพระเทพรัตนราชสุดาฯ สยามบรมราชกุมารี	พระเทพรัตนราชสุดาฯ - เพื่อปลูกฝังและส่งเสริมนิสัยรักการอ่าน การเรียนรู้ และแสวงหาความรู้อย่างสร้างสรรค์ตลอดชีวิต	4. โรงเรียนส่งเสริมการจัดทำห้องเฉลิมพระเกียรติฯ สำหรับ ร.ร.ขุนหาญวิทยาสรรค์	300,000	300,000	300,000	300,000	300,000	1. ร้อยละจำนวนนักเรียนที่ได้รับส่งเสริมการเรียนรู้จากแหล่งเรียนรู้ภายในห้องสมุด	1. ครู/นักเรียนเกิดการเรียน มีแหล่งเรียนรู้ธรรมชาติที่เอื้อต่อการเรียนรู้	กองการ ศึกษา / ร.ร.ในสังกัด
113	จัดซื้อคอมพิวเตอร์ อุปกรณ์การเรียน วัสดุสิ้นเปลือง (SSK PARK)	- เพื่อให้มีความสะดวกและเพียงพอต่อผู้ใช้บริการ - เพื่อให้ผู้ใช้บริการสามารถเข้าถึงเทคโนโลยีในการเรียนรู้ได้อย่างมีประสิทธิภาพ	1. เครื่องคอมพิวเตอร์ที่เพียงพอต่อการให้บริการ 2. ผู้ใช้บริการที่เข้ารับการบริการสามารถเข้าถึงเทคโนโลยีในการเรียนรู้ได้อย่างมีประสิทธิภาพ	200,000	200,000	200,000	200,000	200,000	1. จำนวนเครื่องคอมพิวเตอร์ที่เพียงพอต่อการให้บริการ 2. จำนวนผู้ใช้บริการที่เข้ารับการบริการสามารถเข้าถึงเทคโนโลยีในการเรียนรู้ได้อย่างมีประสิทธิภาพ	1. การบริหารจัดการงานสารสนเทศของอุทยานการเรียนรู้ศรีสะเกษ (SSK Park) มีความสะดวก รวดเร็ว และมีประสิทธิภาพ 2. มีคอมพิวเตอร์เพียงพอต่อผู้ใช้บริการ	กองการ ศึกษา/

รายละเอียดโครงการพัฒนา
แผนพัฒนาท้องถิ่น (พ.ศ. 2566 - 2570)
องค์การบริหารส่วนจังหวัดศรีสะเกษ

แบบ ผ.02

ก. ประเด็นการพัฒนาที่ 3 พัฒนาเมืองน่าอยู่ คุณภาพประชาชนในทุกมิติ
ข. ยุทธศาสตร์การพัฒนาขององค์การปกครองส่วนท้องถิ่นในเขตจังหวัดที่ 1 ยกระดับคุณภาพชีวิตให้เป็นสังคมที่น่าอยู่
ยุทธศาสตร์ที่ 1 การพัฒนาการศึกษา

ด้านบริการชุมชนและสังคม แผนงานการศึกษา

ที่	โครงการ/กิจกรรม	วัตถุประสงค์	เป้าหมาย (ผลผลิตของโครงการ)	งบประมาณและที่ผ่านมา					ตัวชี้วัด (KPI)	ผลที่คาดว่าจะได้รับ	หน่วยงานรับผิดชอบหลัก
				2566 (บาท)	2567 (บาท)	2568 (บาท)	2569 (บาท)	2570 (บาท)			
114	ห้องศูนย์ปฐมวัย - จัดแหล่งเรียนรู้/จัดหาหนังสือ/สื่อ/นวัตกรรม ทั้ง analog และ digital ที่ส่งเสริมพัฒนาการของเด็ก ระดับปฐมวัยสำหรับ 4 ร.ร. คือ 1) ร.ร.บ้านเพ็ญนาม 2) ร.ร.บ้านปราสาท 3) ร.ร.บ้านเปือยนาสูง 4) ร.ร.บ้านสิริขุณา	เพื่อเป็นแหล่งเรียนรู้และเตรียมความพร้อมให้กับเด็กระดับปฐมวัยก่อนเข้าสู่อารยศึกษาภาคบังคับ	1. โรงเรียนในสังกัดทั้ง 4 แห่ง ที่จัดการศึกษาปฐมวัยได้รับการสนับสนุน 2. ผู้เรียนในสังกัดระดับปฐมวัยได้รับการพัฒนาผ่านการเรียนรู้จากแหล่งเรียนรู้/จัดหาหนังสือ/สื่อ/นวัตกรรม ทั้ง analog และ digital ที่ส่งเสริมพัฒนาการของเด็ก ระดับปฐมวัย	800,000	800,000	800,000	800,000	800,000	1. โรงเรียนในสังกัดทั้ง 4 แห่ง ที่จัดการศึกษาปฐมวัยได้รับการสนับสนุน อย่างเพียงพอ 2. ร้อยละของผู้เรียนในสังกัดระดับปฐมวัย ได้รับการพัฒนาผ่านการเรียนรู้จาก แหล่งเรียนรู้/จัดหา หนังสือ/สื่อ/นวัตกรรม ทั้ง analog และ digital ที่ส่งเสริมพัฒนาการของเด็ก ระดับปฐมวัย	1. นักเรียนปฐมวัยได้รับการส่งเสริมพัฒนาการครบทั้ง 4 ด้าน 2. นักเรียนปฐมวัยมีความพร้อมเพื่อเข้าสู่การศึกษา	กองการศึกษา / ร.ร.ในสังกัด
115	พัฒนาแหล่งเรียนรู้ (การปรับปรุง/พัฒนาแหล่งเรียนรู้ ในสถานศึกษา)	1. เพื่อปรับปรุง/พัฒนาแหล่งเรียนรู้ให้สามารถตอบสนองต่อความต้องการของผู้เรียน	1. โรงเรียนในสังกัดได้รับการปรับปรุง/พัฒนาแหล่งเรียนรู้ให้สามารถตอบสนองต่อความต้องการของผู้เรียน	600,000	600,000	600,000	600,000	600,000	1. จำนวนโรงเรียนที่มีการพัฒนาปรับปรุง/พัฒนาแหล่งเรียนรู้ให้สามารถตอบสนองต่อความต้องการของผู้เรียน	1. นักเรียนมีแหล่งเรียนรู้ที่หลากหลายมีคุณภาพเหมาะสมต่อการพัฒนาการเรียนรู้	กองการศึกษา / ร.ร.ในสังกัด
116	จัดซื้อหนังสือ วารสาร สื่อสิ่งพิมพ์ สื่ออิเล็กทรอนิกส์ อุทยานการเรียนรู้ ศรีสะเกษ (การจัดซื้อหนังสือ วารสาร สื่อสิ่งพิมพ์ สื่ออิเล็กทรอนิกส์ สำหรับอุทยานการเรียนรู้ ศรีสะเกษ)	1. เพื่อยกระดับคุณภาพอุทยานการเรียนรู้ศรีสะเกษ (SSK Park) ให้เป็นแหล่งเรียนรู้ที่สมบูรณ์ทันสมัย ก้าวทันนวัตกรรมและเทคโนโลยี	1. อุทยานการเรียนรู้ศรีสะเกษ (SSK Park) ได้รับการจัดสรรงบประมาณในการจัดซื้อหนังสือ วารสาร สื่อสิ่งพิมพ์ สื่ออิเล็กทรอนิกส์	600,000	600,000	600,000	600,000	600,000	1. อุทยานการเรียนรู้ศรีสะเกษ (SSK Park) มีหนังสืออ่านเพิ่มเติม ที่หลากหลาย เพียงพอต่อการให้บริการ	1. อุทยานการเรียนรู้ศรีสะเกษ (SSK Park) มีหนังสืออ่านเพิ่มเติม ที่หลากหลาย เพียงพอต่อการให้บริการ	กองการศึกษา / ร.ร.ในสังกัด

รายละเอียดโครงการพัฒนา
แผนพัฒนาท้องถิ่น (พ.ศ. 2566 - 2570)
องค์การบริหารส่วนจังหวัดศรีสะเกษ

แบบ ผ.02

ก. ประเด็นการพัฒนาที่ 3 พัฒนาเมืองน่าอยู่ คุณภาพประชาชนในทุกมิติ
ข. ยุทธศาสตร์การพัฒนาขององค์กรปกครองส่วนท้องถิ่นในเขตจังหวัดที่ 1 ยกระดับคุณภาพชีวิตให้เป็นสังคมที่น่าอยู่
ยุทธศาสตร์ที่ 1 การพัฒนาการศึกษา

ด้านบริการชุมชนและสังคม แผนงานการศึกษา

ที่	โครงการ/กิจกรรม	วัตถุประสงค์	เป้าหมาย (ผลผลิตของโครงการ)	งบประมาณและที่ผ่านมา					ตัวชี้วัด (KPI)	ผลที่คาดว่าจะได้รับ	หน่วยงานรับผิดชอบหลัก
				2566 (บาท)	2567 (บาท)	2568 (บาท)	2569 (บาท)	2570 (บาท)			
117	พัฒนาการศึกษาด้วยห้องเรียนคุณภาพ (DLIT) (การจัดทำวัสดุครุภัณฑ์ สื่อ นวัตกรรม ให้กับสถานศึกษาในสังกัด)	2. เพื่อให้ผู้ใช้บริการมีความรู้ที่ทันสมัย ได้รับความรู้ที่หลากหลาย มีคุณภาพ เพียงพอ และตรงต่อความต้องการของผู้ใช้บริการ	1. ครูและนักเรียนในสังกัดเข้าถึงการใช้สื่อเทคโนโลยีในการจัดการเรียนรู้ที่ทันสมัย 2. ครูมีความสามารถพัฒนาทักษะการจัดการเรียนรู้ที่ส่งผลต่อคุณภาพการจัดการเรียนรู้	3,900,000	3,900,000	3,900,000	3,900,000	3,900,000	1. ร้อยละของครูและนักเรียนในสังกัดเข้าถึงการใช้สื่อเทคโนโลยีในการจัดการเรียนรู้ที่ทันสมัย 2. ร้อยละของครูมีความสามารถพัฒนาทักษะการจัดการเรียนรู้ที่ส่งผลต่อคุณภาพการจัดการเรียนรู้	1. ครูและนักเรียนได้เข้าถึงสื่อเทคโนโลยีในการจัดการเรียนรู้ที่ทันสมัย 2. ครูที่สอนไม่ตรงกับวิชาเอกสามารถจัดการเรียนรู้ให้กับนักเรียนได้อย่างมีประสิทธิภาพ	กองการ ศึกษา / ร.ร.ในสังกัด
118	พัฒนาการศึกษาด้วยเทคโนโลยีทางไกลผ่านดาวเทียม (DLTV) การจัดทำวัสดุครุภัณฑ์ สื่อ นวัตกรรม ให้กับสถานศึกษาในสังกัด	1. เพื่อสร้างโอกาสให้ครูและนักเรียนเข้าถึงสื่อ เทคโนโลยีในการจัดการเรียนรู้ที่ทันสมัย 2. เพื่อสร้างเครือข่ายการแลกเปลี่ยนเรียนรู้ในการจัดการเรียนการสอนของครูได้อย่างกว้างขวาง	1. โรงเรียนในสังกัดได้รับการจัดสรรวัสดุครุภัณฑ์ สื่อ นวัตกรรม	1,000,000	1,000,000	1,000,000	1,000,000	1,000,000	1. ร้อยละของโรงเรียนในสังกัดได้รับการจัดสรรวัสดุครุภัณฑ์ สื่อ และนวัตกรรม	1. ครูและนักเรียนได้เข้าถึงสื่อเทคโนโลยีในการจัดการเรียนรู้ที่ทันสมัย 2. ครูมีโอกาสแลกเปลี่ยนเรียนรู้ได้กว้างขวาง	กองการ ศึกษา / ร.ร.ในสังกัด

รายละเอียดโครงการพัฒนา
แผนพัฒนาท้องถิ่น (พ.ศ. 2566 - 2570)
องค์การบริหารส่วนจังหวัดศรีสะเกษ

แบบ ผ.02

ก. ประเด็นการพัฒนาที่ 3 พัฒนาเมืองน่าอยู่ สู่คุณภาพประชาชนในทุกมิติ
ข. ยุทธศาสตร์การพัฒนาขององค์กรปกครองส่วนท้องถิ่นในเขตจังหวัดที่ 1 ยกระดับคุณภาพชีวิตให้เป็นสังคมที่น่าอยู่
ยุทธศาสตร์ที่ 1 การพัฒนาการศึกษา

ด้านบริการชุมชนและสังคม แผนงานการศึกษา

ที่	โครงการ/กิจกรรม	วัตถุประสงค์	เป้าหมาย (ผลผลิตของโครงการ)	งบประมาณและที่ตามมา					ตัวชี้วัด (KPI)	ผลที่คาดว่าจะได้รับ	หน่วยงาน รับผิดชอบ หลัก
				2566 (บาท)	2567 (บาท)	2568 (บาท)	2569 (บาท)	2570 (บาท)			
119	พัฒนาระบบการบริหารจัดการศึกษา อิเล็กทรอนิกส์ขององค์กรปกครอง ส่วนท้องถิ่นเพื่อเข้าสู่ประเทศไทย 4.0 - จัดหาและซื้อระบบอิเล็กทรอนิกส์ เพื่อพัฒนา/บริการ การจัดการศึกษาภายใน สถานศึกษาและกอง การศึกษา	1. เพื่อพัฒนาระบบการบริหาร จัดการศึกษาอิเล็กทรอนิกส์ เพื่อเข้าสู่ประเทศไทย 4.0 จำนวน 40 ชุดแก่ ร.ร.ใน สังกัดและกองการศึกษา 2. เพื่อพัฒนาระบบการบริหาร งานภายในสถานศึกษาทั้ง 4 ได้แก่ งานวิชาการ งานบุคคล งานบริหารงานทั่วไปและ งานแผนและงบประมาณ	1. โรงเรียนในสังกัดที่ได้รับการ จัดสรรระบบการบริหาร จัดการศึกษาอิเล็กทรอนิกส์ เพื่อเข้าสู่ประเทศไทย 4.0	18,000,000	18,000,000	18,000,000	18,000,000	18,000,000	1. ร้อยละโรงเรียนในสังกัดที่ได้รับการ จัดสรรระบบการบริหาร จัดการศึกษาอิเล็กทรอนิกส์ เพื่อเข้าสู่ประเทศไทย 4.0	1. ครูและบุคลากรทางการ ศึกษา เข้าใจและเข้าถึงระบบ ศึกษาด้านต้นการทำงานและ งบประมาณได้อย่างมี ประสิทธิภาพ	กองการ ศึกษา / ร.ร.ในสังกัด
120	จัดหาสื่อเทคโนโลยีเพื่อการศึกษา - จัดหาคอมพิวเตอร์, อุปกรณ์ สื่อเทคโนโลยีเพื่อการศึกษา เพื่อจัดการเรียนการสอนแก่ ร.ร. ในสังกัด	1. เพื่อพัฒนาคุณภาพนักเรียน	1. โรงเรียนในสังกัด ได้รับ การจัดสรรสื่อวัสดุครุภัณฑ์ คอมพิวเตอร์ อุปกรณ์ สื่อเทคโนโลยีเพื่อการศึกษา เพื่อจัดการเรียนการสอนแก่	5,000,000	5,000,000	5,000,000	5,000,000	5,000,000	1. ร้อยละของโรงเรียนในสังกัด การจัดสรรสื่อวัสดุครุภัณฑ์ คอมพิวเตอร์ อุปกรณ์ สื่อเทคโนโลยีเพื่อการศึกษา เพื่อจัดการเรียนการสอนแก่	1. นักเรียนมีผลการเรียนดีขึ้น 2. นักเรียนสามารถใช้สื่อ เทคโนโลยีเพื่อการเรียนรู้ ได้อย่างเหมาะสม	กองการ ศึกษา / ร.ร.ในสังกัด

รายละเอียดโครงการพัฒนา
แผนพัฒนาท้องถิ่น (พ.ศ. 2566 - 2570)
องค์การบริหารส่วนจังหวัดศรีสะเกษ

แบบ ผ.02

ก. ประเด็นการพัฒนาที่ 3 พัฒนาเมืองน่าอยู่ คุณภาพประชาชนในทุกมิติ
ข. ยุทธศาสตร์การพัฒนาขององค์การปกครองส่วนท้องถิ่นในเขตจังหวัดที่ 1 ยกระดับคุณภาพชีวิตให้เป็นสังคมที่น่าอยู่
ยุทธศาสตร์ที่ 1 การพัฒนาการศึกษา

ด้านบริการชุมชนและสังคม แผนงานการศึกษา

ที่	โครงการ/กิจกรรม	วัตถุประสงค์	เป้าหมาย (ผลผลิตของโครงการ)	งบประมาณและที่ผ่านมา					ตัวชี้วัด (KPI)	ผลที่คาดว่าจะได้รับ	หน่วยงานรับผิดชอบหลัก
				2566 (บาท)	2567 (บาท)	2568 (บาท)	2569 (บาท)	2570 (บาท)			
121	พัฒนาระบบเทคโนโลยีสารสนเทศและการสื่อสาร - จัดหาครุภัณฑ์ในการติดตั้งสื่อสาร อาทิ โทรศัพท์ แฟกซ์ คอมพิวเตอร์ โน้ตบุ๊ค ฯลฯ - จัดหา/พัฒนาช่องทางการสื่อสาร การเผยแพร่ ประชาสัมพันธ์ การจัดการศึกษา	1. เพื่อพัฒนาระบบเทคโนโลยีสารสนเทศและการสื่อสารของ อบจ. ศก. และ ร.ร.ในสังกัด 2. เพื่อให้การสื่อสารระหว่าง ร.ร. สะดวก รวดเร็ว และมีประสิทธิภาพมากยิ่งขึ้น	1. อบจ.ศก. และโรงเรียนในสังกัด ได้รับการพัฒนา ระบบเทคโนโลยีสารสนเทศ 2. อบจ. ศก. และ โรงเรียนในสังกัดมีระบบ การสื่อสาร	2,500,000	2,500,000	2,500,000	2,500,000	2,500,000	1. อบจ.ศก. และโรงเรียนในสังกัด มีการพัฒนาระบบเทคโนโลยีสารสนเทศ 2. อบจ. ศก. และ โรงเรียนในสังกัดมีระบบ การสื่อสารที่มีประสิทธิภาพ	1. อบจ.และร.ร.ในสังกัด มีการติดต่อสื่อสารที่สะดวก รวดเร็วมีประสิทธิภาพ 2. อบจ.และร.ร.ในสังกัด ได้รับการประชาสัมพันธ์ เผยแพร่ให้เป็นที่รู้จัก	กองการ ศึกษา / ร.ร.ในสังกัด
122	การบริหารทางวิชาการ/งานประชุม คณะกรรมการวิชาการระดับจังหวัด และระดับประเทศ	1. เพื่อส่งเสริมให้ อบจ. และสถานศึกษาในสังกัด เป็นแหล่งบริการทางวิชาการ แก่ชุมชน 2. เพื่อจัดประชุมเครือข่ายทางวิชาการ	1. ร.ร.ในสังกัดทุกแห่ง จัดกิจกรรมบริการทางวิชาการแก่ชุมชนตลอดปีการศึกษา 2. องค์การปกครองส่วนท้องถิ่น มีการประสานงานทางวิชาการ	100,000	100,000	100,000	100,000	100,000	1. ร้อยละของ ร.ร.ในสังกัด ที่จัดกิจกรรมบริการทางการศึกษา แก่ชุมชนตลอดปีการศึกษา 2. การจัดประชุมและมีการประสานงานทางวิชาการ ที่มีประสิทธิภาพ	1. ประชาชนมีความรู้ที่อยู่ใกล้บ้าน ค้นคว้าหาความรู้ ร.ร.ในสังกัด	กองการ ศึกษา / ร.ร.ในสังกัด
123	ส่งเสริม สร้างความมั่นใจและแรงจูงใจให้ประชาชนสนับสนุนและมีส่วนร่วมในการดำเนินงานของ ร.ร.ในด้านการจัดการศึกษา งานวิชาการจัดการเรียนและ กิจกรรมร.ร.	เพื่อให้ประชาชน ชุมชนมีส่วนร่วมสนับสนุนส่งเสริมการดำเนินงานของ ร.ร.ในด้านการจัดการศึกษา งานวิชาการ กิจกรรม น.ร. กิจกรรม ร.ร. การประชุมผู้ปกครอง	ประชาชนได้รับการส่งเสริม การสร้าง ความมั่นใจและแรงจูงใจในการสนับสนุนการจัดการศึกษาของโรงเรียนในสังกัด	200,000	200,000	200,000	200,000	200,000	ร้อยละของประชาชนที่ให้การสนับสนุนการจัดการศึกษาของโรงเรียนในสังกัด	ประชาชนให้ความสนใจ อนุมัติเงินท้องถิ่น วิทยากร ทองถิ่นส่งเสริมและสนับสนุน ในการจัดการศึกษาเพิ่มมากขึ้น รวมทั้งการเยี่ยมบ้านนักเรียน	กองการ ศึกษา / ร.ร.ในสังกัด

รายละเอียดโครงการพัฒนา
แผนพัฒนาท้องถิ่น (พ.ศ. 2566 - 2570)
องค์การบริหารส่วนจังหวัดศรีสะเกษ

แบบ ผ.02

- ก. ประเด็นการพัฒนาที่ 3 พัฒนาเมืองน่าอยู่ สู่คุณภาพประชาชนในทุกมิติ
ข. ยุทธศาสตร์การพัฒนาขององค์การปกครองส่วนท้องถิ่นในเขตจังหวัดที่ 1 ยกระดับคุณภาพชีวิตให้เป็นสังคมที่น่าอยู่
ยุทธศาสตร์ที่ 1 การพัฒนาการศึกษา

ด้านบริการชุมชนและสังคม แผนงานการศึกษา

ที่	โครงการ/กิจกรรม	วัตถุประสงค์	เป้าหมาย (ผลผลิตของโครงการ)	งบประมาณและที่ผ่านมา					ตัวชี้วัด (KPI)	ผลที่คาดว่าจะได้รับ	หน่วยงานรับผิดชอบหลัก
				2566 (บาท)	2567 (บาท)	2568 (บาท)	2569 (บาท)	2570 (บาท)			
124	- ส่งเสริมวิทยาทองถิ่น/ภูมิปัญญาท้องถิ่น/ปราชญ์ชาวบ้าน - เปิดประตูสถานศึกษาสู่ชุมชน - ส่งเสริมการมีส่วนร่วมของประชาชนในการพัฒนาการศึกษา	การประชุมคณะกรรมการสถานศึกษาขั้นพื้นฐาน	1. ห้องสมุดที่ได้รับการพัฒนาเป็นศูนย์การเรียนรู้เฉลิมพระเกียรติเกี่ยวกับศาสตร์พระราชาสู่การพัฒนาที่ยั่งยืน 2. ห้องสมุดได้รับการพัฒนาให้มีสภาพแวดล้อมและบริการที่ส่งเสริมให้ผู้เรียนรู้เพิ่มเติมตามศักยภาพ	750,000	750,000	750,000	750,000	750,000	1. ร้อยละของห้องสมุดที่ได้บริการพัฒนาเป็นศูนย์การเรียนรู้เฉลิมพระเกียรติเกี่ยวกับศาสตร์พระราชาสู่การพัฒนาที่ยั่งยืน 2. ร้อยละของห้องสมุดที่ได้รับการพัฒนาให้มีสภาพแวดล้อมและการบริการที่ส่งเสริมให้ผู้เรียนรู้เพิ่มเติมตามศักยภาพ	1. นักเรียนมีความรู้ ความเข้าใจเกี่ยวกับหลักปรัชญาของเศรษฐกิจพอเพียง 2. นักเรียนมีนิสัยรักการอ่าน 3. นักเรียนสามารถทำงานร่วมกับผู้อื่นได้อย่างมีสุข	กองการ ศึกษา / ร.ร.ในสังกัด
125	ขับเคลื่อนกิจกรรมน้อมนำหลักปรัชญาของเศรษฐกิจพอเพียงสู่สถานศึกษา ร.ร.ในสังกัด อบจ.ศก.	1. เพื่อน้อมนำหลักปรัชญาของเศรษฐกิจพอเพียงไปปรับใช้ในสถานศึกษา	1. ครูในสังกัดได้รับการพัฒนาเกี่ยวกับศาสตร์พระราชาสู่การปฏิบัติในสถานศึกษา 2. ร.ร.ในสังกัดทุกแห่งมีการอบรม/สัมมนาเพื่อพัฒนาหลักสู่สถานศึกษาเป็นประจำทุกปีการศึกษา	200,000	200,000	200,000	200,000	200,000	1. ร้อยละของครูในสังกัดที่ได้รับการพัฒนาเกี่ยวกับศาสตร์พระราชาสู่การปฏิบัติในสถานศึกษา 2. ร้อยละของ ร.ร.ในสังกัดที่มีการอบรม/สัมมนาเพื่อพัฒนาหลักสู่สถานศึกษาเป็นประจำทุกปีการศึกษา	1. เพื่อให้ครู บุคลากรทางการศึกษาและนักเรียนได้นำหลักปรัชญาเศรษฐกิจพอเพียงมาปรับใช้ในสถานศึกษาและชีวิต	กองการ ศึกษา / ร.ร.ในสังกัด

รายละเอียดโครงการพัฒนา
แผนพัฒนาท้องถิ่น (พ.ศ. 2566 - 2570)
องค์การบริหารส่วนจังหวัดศรีสะเกษ

แบบ ผ.02

ก. ประเด็นการพัฒนาที่ 3 พัฒนาเมืองน่าอยู่ คุณภาพประชาชนในทุกมิติ
ข. ยุทธศาสตร์การพัฒนาขององค์กรปกครองส่วนท้องถิ่นในเขตจังหวัดที่ 1 ยกระดับคุณภาพชีวิตให้เป็นสังคมที่น่าอยู่
ยุทธศาสตร์ที่ 1 การพัฒนาการศึกษา

ด้านบริการชุมชนและสังคม แผนงานการศึกษา

ที่	โครงการ/กิจกรรม	วัตถุประสงค์	เป้าหมาย (ผลผลิตของโครงการ)	งบประมาณและที่ผ่านมา					ตัวชี้วัด (KPI)	ผลที่คาดว่าจะได้รับ	หน่วยงานรับผิดชอบหลัก
				2566 (บาท)	2567 (บาท)	2568 (บาท)	2569 (บาท)	2570 (บาท)			
126	แหล่งเรียนรู้ตามหลักปรัชญาของเศรษฐกิจพอเพียง	1. เพื่อให้มีแหล่งเรียนรู้ตามหลักปรัชญาของเศรษฐกิจพอเพียง	1. โรงเรียนในสังกัดทุกแห่งมีแหล่งเรียนรู้ตามหลักปรัชญาของเศรษฐกิจพอเพียง	1,000,000	1,000,000	1,000,000	1,000,000	1,000,000	1. ร้อยละของโรงเรียนในสังกัดทุกแห่งมีแหล่งเรียนรู้ตามหลักปรัชญาของเศรษฐกิจพอเพียง	1. เพื่อให้สถานศึกษาในสังกัดได้มีแหล่งเรียนรู้ตามหลักปรัชญาของเศรษฐกิจพอเพียง	กองการศึกษาฯ / ร.ร.ในสังกัด
127	ส่งเสริมศักยภาพการจัดการศึกษาท้องถิ่น 1) การปรับปรุงหลักสูตรสถานศึกษา 2) ค่าอินเตอร์เน็ต ร.ร. 3) การพัฒนา/ปรับปรุงห้องสมุด ร.ร. 4) การพัฒนาแหล่งเรียนรู้ใน ร.ร. 5) การพัฒนาการจัดการศึกษาโดยใช้ ร.ร.เป็นฐาน (SBMLD) 6) การส่งเสริมองค์กรปกครองส่วนท้องถิ่นที่จัดทำแผนการศึกษา 7) การส่งเสริมกิจกรรมรักการอ่าน 8) กิจกรรมของศูนย์การเรียนรู้ ด้านการศึกษา สังกัด อบท.	1. เพื่อตั้งจ่ายเป็นค่าใช้จ่ายใน 1) การปรับปรุงหลักสูตรสถานศึกษา 2) ค่าใช้จ่ายอินเตอร์เน็ต ร.ร. ระบบ ADSL 3) การพัฒนา/ปรับปรุงห้องสมุด ร.ร. 4) การพัฒนาแหล่งเรียนรู้ใน ร.ร. 5) การพัฒนาการจัดการศึกษาโดยใช้ ร.ร.เป็นฐาน (SBMLD) 6) การส่งเสริมองค์กรปกครองส่วนท้องถิ่นที่จัดทำแผนการศึกษา 7) การส่งเสริมกิจกรรมรักการอ่าน 8) กิจกรรมของศูนย์การเรียนรู้ ด้านการศึกษา สังกัด อบท.	นักเรียนในสังกัดทั้ง 39 แห่ง ได้รับการพัฒนาศักยภาพการจัดการศึกษาท้องถิ่น	50,000,000	50,000,000	50,000,000	50,000,000	50,000,000	1. ร้อยละของนักเรียนในสังกัดที่ได้รับการพัฒนา ศักยภาพการจัดการศึกษาท้องถิ่น	1. ผู้เรียนในสังกัดองค์การบริหารส่วนจังหวัดศรีสะเกษ เป็นผู้รักการเรียนรู้ มีคุณภาพตามมาตรฐานการศึกษาชาติ	กองการศึกษาฯ / ร.ร.ในสังกัด

รายละเอียดโครงการพัฒนา
แผนพัฒนาท้องถิ่น (พ.ศ. 2566 - 2570)
องค์การบริหารส่วนจังหวัดศรีสะเกษ

แบบ ผ.02

ก. ประเด็นการพัฒนาที่ 3 พัฒนาเมืองน่าอยู่ สู่คุณภาพประชาชนในทุกมิติ
ข. ยุทธศาสตร์การพัฒนาขององค์กรปกครองส่วนท้องถิ่นในเขตจังหวัดที่ 1 ยกระดับคุณภาพชีวิตให้เป็นสังคมที่น่าอยู่
ยุทธศาสตร์ที่ 1 การพัฒนาการศึกษา

ด้านบริการชุมชนและสังคม แผนงานการศึกษา

ที่	โครงการ/กิจกรรม	วัตถุประสงค์	เป้าหมาย (ผลผลิตของโครงการ)	งบประมาณและที่ผ่านมา					หน่วยงาน รับผิดชอบ หลัก
				2566 (บาท)	2567 (บาท)	2568 (บาท)	2569 (บาท)	2570 (บาท)	
	9) การส่งเสริมการจัดการกระบวนการเรียนการสอนการบริหารตามหลักปรัชญาเศรษฐกิจพอเพียง" สถานศึกษาพอเพียง" ศูนย์การเรียนรู้ตามหลักปรัชญาเศรษฐกิจพอเพียง 10) การสร้างและพัฒนาเครือข่ายการจัดทำแผนและงบประมาณทางการศึกษา 11) การรณรงค์การป้องกันยาเสพติดในสถานศึกษา 12) ค่าใช้จ่ายในการปรับปรุง/ซ่อมแซมอาคาร 13) การส่งเสริมการจัดทำสื่อการเรียนการสอนตามหลักสูตรสำหรับ ร.ร.ขนาดเล็กและ ร.ร.ตำรวจตระเวนชายแดนสังกัด อบท. 14) การอบรมสัมมนา "การจัดระบบประกันคุณภาพการศึกษาภายในสถานศึกษาปฐมวัยของอบท. ตามกฎกระทรวงประกันคุณภาพการศึกษา พ.ศ. 2561"	ภายในสถานศึกษา 8) กิจกรรมของศูนย์การเรียนรู้ด้านการศึกษาที่เกี่ยวข้องในสถานศึกษา สังกัด อบท. 9) การส่งเสริมการจัดการเรียนการสอนการบริหารตามหลักปรัชญาเศรษฐกิจพอเพียง" สถานศึกษาพอเพียง" ศูนย์การเรียนรู้ตามหลักปรัชญาเศรษฐกิจพอเพียง 10) การสร้างและพัฒนาเครือข่ายการจัดทำแผนและงบประมาณทางการศึกษา 11) ค่าใช้จ่ายในการปรับปรุง/ซ่อมแซมและพัฒนาเครือข่ายทางการศึกษา เจ้าภาพระดับภาค 11.1) ค่าใช้จ่ายในการรณรงค์การป้องกันยาเสพติดในสถานศึกษา 12) ค่าใช้จ่ายในการปรับปรุง/ซ่อมแซมอาคาร 13) ค่าใช้จ่ายในการส่งเสริมการจัดทำสื่อการเรียนการสอนตามหลักสูตรสำหรับ ร.ร.ขนาดเล็ก 14) ค่าใช้จ่ายในโครงการอบรม							

รายละเอียดโครงการพัฒนา
แผนพัฒนาท้องถิ่น (พ.ศ. 2566 - 2570)
องค์การบริหารส่วนจังหวัดศรีสะเกษ

แบบ ผ.02

ก. ประเด็นการพัฒนาที่ 3 พัฒนาเมืองน่าอยู่ คุณภาพประชาชนในทกมิติ
ข. ยุทธศาสตร์การพัฒนาขององค์กรปกครองส่วนท้องถิ่นในเขตจังหวัดที่ 1 ยกระดับคุณภาพชีวิตให้เป็นสังคมที่น่าอยู่
ยุทธศาสตร์ที่ 1 การพัฒนาการศึกษา

ด้านบริการชุมชนและสังคม แผนงานการศึกษา

ที่	โครงการ/กิจกรรม	วัตถุประสงค์	เป้าหมาย (ผลผลิตของโครงการ)	งบประมาณและที่ผ่านมา					หน่วยงาน รับผิดชอบ หลัก
				2566 (บาท)	2567 (บาท)	2568 (บาท)	2569 (บาท)	2570 (บาท)	
	15) การอบรมสัมมนา "การจัดระบบประกันคุณภาพการศึกษาภายในสถานศึกษาขั้นพื้นฐานของ อปท. ตามกฎกระทรวงประกันคุณภาพการศึกษา พ.ศ. 2561"	สัมมนา"การจัดระบบประกันคุณภาพการศึกษาภายในสถานศึกษาปฐมวัยของอปท. 15) ค่าใช้จ่ายในโครงการอบรมสัมมนา"การจัดระบบประกันคุณภาพการศึกษาภายในสถานศึกษาขั้นพื้นฐานของ อปท. 16) ค่าใช้จ่ายในโครงการเสริมสร้างคุณธรรมจริยธรรมในสถานศึกษา สังกัด อปท. 17) การพัฒนาหลักสูตรสถานศึกษาตามมาตรฐานการเรียนรู้และตัวชี้วัด (ฉบับปรับปรุง พ.ศ.2560)	(ผลผลิตของโครงการ)	2566 (บาท)	2567 (บาท)	2568 (บาท)	2569 (บาท)	2570 (บาท)	
	18) การอบรมเชิงปฏิบัติการ "การจัดทำหลักสูตรการศึกษาปฐมวัย พ.ศ. 2560"	หลักสูตรสถานศึกษาตามมาตรฐานการเรียนรู้และตัวชี้วัด (ฉบับปรับปรุง พ.ศ.2560)							
	19) การอบรมเชิงปฏิบัติการ เพื่อจัดทำหลักสูตรสถานศึกษาตามหลักสูตรการศึกษาขั้นพื้นฐาน (ฉบับปรับปรุงใหม่)	หลักสูตรศึกษาปฐมวัย พ.ศ. 2560"							

รายละเอียดโครงการพัฒนา
แผนพัฒนาท้องถิ่น (พ.ศ. 2566 - 2570)
องค์การบริหารส่วนจังหวัดศรีสะเกษ

แบบ ผ.02

- ก. ประเด็นการพัฒนาที่ 3 พัฒนาเมืองน่าอยู่ สู่คุณภาพประชาชนในทุกมิติ
ข. ยุทธศาสตร์การพัฒนาขององค์กรปกครองส่วนท้องถิ่นในเขตจังหวัดที่ 1 ยกระดับคุณภาพชีวิตให้เป็นสังคมที่น่าอยู่
ยุทธศาสตร์ที่ 1 การพัฒนาการศึกษา

ด้านบริการชุมชนและสังคม แผนงานการศึกษา

ที่	โครงการ/กิจกรรม	วัตถุประสงค์	เป้าหมาย (ผลผลิตของโครงการ)	งบประมาณและที่ไ้เข้ามา					ตัวชี้วัด (KPI)	ผลที่คาดว่าจะได้รับ	หน่วยงานรับผิดชอบหลัก
				2566 (บาท)	2567 (บาท)	2568 (บาท)	2569 (บาท)	2570 (บาท)			
128	สนับสนุนการพัฒนาเครื่องช่วยการบริหารจัดการองค์กร/การบริหารสถานศึกษาที่ใช้ ร.ร.เป็นฐาน (SBMLD) จัดการประชุม/อบรม/สัมมนา/ส่งบุคคลเข้าร่วม การประชุม/อบรมเพื่อวางแผนการบริหารจัดการศึกษา โดยใช้.ร.เป็นฐาน - ร.ร.ในสังกัดทุกแห่ง บริหารสถานศึกษาโดยใช้ ร.ร.เป็นฐาน	1. เพื่อพัฒนาเครือข่ายการบริหารจัดการองค์กรและ การบริหารจัดการศึกษา ที่ใช้ ร.ร.เป็นฐาน	1. อปท. และโรงเรียนในสังกัด มีการพัฒนาเครือข่ายการบริหารจัดการองค์กรและการ บริหารจัดการศึกษา ที่ใช้ ร.ร.เป็นฐาน	39,000,000 (บาท)	39,000,000 (บาท)	39,000,000 (บาท)	39,000,000 (บาท)	39,000,000 (บาท)	1. ร้อยละของ อปท. และโรงเรียนในสังกัด มีการพัฒนาเครือข่ายการบริหารจัดการองค์กรและการ บริหารจัดการศึกษา ที่ใช้ ร.ร.เป็นฐาน	1. ร.ร.มีการบริหารจัดการ องค์กรและการบริหารจัดการ ศึกษาที่ใช้.ร.เป็นฐาน	กองการ ศึกษา / ร.ร.ในสังกัด
129	ประกวดการบริหารจัดการองค์กร/ การบริหารสถานศึกษาโดยใช้.ร. เป็นฐานในการพัฒนาท้องถิ่นเด่น	1. เพื่อพัฒนาเครือข่ายการบริหารจัดการองค์กรและ การบริหารจัดการศึกษาโดยใช้ ร.ร.เป็นฐานในการ พัฒนาท้องถิ่น	1.สถานศึกษาได้รับการพัฒนา และเข้าประกวดการบริหารจัดการ องค์กร/การบริหารสถานศึกษา โดยใช้.ร.เป็นฐาน ในการพัฒนาท้องถิ่น	3,000,000 (บาท)	3,000,000 (บาท)	3,000,000 (บาท)	3,000,000 (บาท)	3,000,000 (บาท)	1. ร้อยละของสถานศึกษาที่ ได้รับการพัฒนาและได้เข้า ประกวดการบริหารจัดการ องค์กร/การบริหารสถานศึกษา โดยใช้.ร.เป็นฐาน ในการพัฒนาท้องถิ่น แผนการศึกษา	1. สถานศึกษาในสังกัดมีความ แข็งแรง บริหารจัดการศึกษา โดยใช้.ร.เป็นฐานใน การพัฒนาท้องถิ่น	กองการ ศึกษา / ร.ร.ในสังกัด

รายละเอียดโครงการพัฒนา
แผนพัฒนาท้องถิ่น (พ.ศ. 2566 - 2570)

แบบ ผ.02

องค์การบริหารส่วนจังหวัดศรีสะเกษ

ก. ประเด็นการพัฒนาที่ 3 พัฒนาเมืองน่าอยู่ คุณภาพประชาชนในทกมิติ
ข. ยุทธศาสตร์การพัฒนาขององค์กรปกครองส่วนท้องถิ่นในเขตจังหวัดที่ 1 ยกระดับคุณภาพชีวิตให้เป็นสังคมที่น่าอยู่
ยุทธศาสตร์ที่ 1 การพัฒนาการศึกษา

ด้านบริการชุมชนและสังคม แผนงานการศึกษา

ที่	โครงการ/กิจกรรม	วัตถุประสงค์	เป้าหมาย (ผลผลิตของโครงการ)	งบประมาณและที่ผ่านมา					ตัวชี้วัด (KPI)	ผลที่คาดว่าจะได้รับ	หน่วยงานรับผิดชอบหลัก
				2566 (บาท)	2567 (บาท)	2568 (บาท)	2569 (บาท)	2570 (บาท)			
130	ส่งเสริมการจัดการศึกษานอกระบบ	1. เพื่อส่งเสริมการจัดการศึกษานอกระบบให้นักเรียน เยาวชน และประชาชนได้รับการส่งเสริมและพัฒนา	1. นักเรียน เยาวชน และประชาชนได้รับการส่งเสริมและพัฒนา	500,000	500,000	500,000	500,000	500,000	1. ร้อยละของนักเรียน เยาวชน และประชาชนที่ได้รับการส่งเสริมและพัฒนา	1. นักเรียน เยาวชน และประชาชนมีโอกาสได้รับการศึกษาอย่างเสมอภาค	กองการศึกษา / ร.ร.ในสังกัด
131	ส่งเสริมการจัดการศึกษาตามอัธยาศัย	1. เพื่อส่งเสริมการจัดการศึกษาตามอัธยาศัยให้นักเรียน เยาวชน และประชาชนทั่วไป	1. ประชาชนที่เข้าร่วมการอบรมให้ความรู้/จัดนิทรรศการเคลื่อนที่/ให้ความรู้แก่ประชาชนทั่วไป	600,000	600,000	600,000	600,000	600,000	1. ร้อยละของนักเรียน เด็ก เยาวชน และประชาชนที่ได้รับโอกาสในการศึกษาตามอัธยาศัย	1. นักเรียน เยาวชน และประชาชนมีโอกาสได้รับการศึกษาและพัฒนาตนเองอย่างทั่วถึงและต่อเนื่อง	กองการศึกษา / ร.ร.ในสังกัด
132	พัฒนาระบบเทคโนโลยีเพื่อบริการความรู้แก่ประชาชน	1. เพื่อพัฒนาระบบเทคโนโลยีในการบริการความรู้แก่ประชาชนทั่วไป	1. อุทยานการเรียนรู้ศรีสะเกษ มีระบบเทคโนโลยีที่พร้อมให้บริการแก่ประชาชน 2. ผู้เข้ารับบริการพึงพอใจในการใช้บริการ	300,000	300,000	300,000	300,000	300,000	1. ร้อยละของผู้ใช้บริการที่มีความพึงพอใจในการใช้บริการอยู่ในระดับมาก ขึ้นไป	1. ประชาชนได้รับความรู้ ข้อมูลข่าวสารด้านต่างๆ ที่ทันสมัยตามความต้องการความสนใจ	กองการศึกษา / ร.ร.ในสังกัด
133	พัฒนาห้องสมุดให้เป็นห้องสมุดที่มีคุณภาพ	1. เพื่อปรับปรุง / พัฒนา/จัดหาหนังสือ สื่อ อุปกรณ์เทคโนโลยี นวัตกรรม ในห้องสมุดให้เป็นห้องสมุดที่มีคุณภาพ	1. ห้องสมุด โรงเรียนในสังกัดได้รับการปรับปรุง /พัฒนา/จัดหาหนังสือ สื่อ อุปกรณ์เทคโนโลยี นวัตกรรม ในห้องสมุดให้เป็นห้องสมุดที่มีคุณภาพ	1,000,000	1,000,000	1,000,000	1,000,000	1,000,000	1. ร้อยละของห้องสมุดโรงเรียนในสังกัด ที่ได้รับการปรับปรุง /พัฒนา/จัดหาหนังสือ สื่อ อุปกรณ์เทคโนโลยี นวัตกรรม ในห้องสมุดให้เป็นห้องสมุดที่มีคุณภาพ	1. นักเรียนมีแหล่งศึกษา ค้นคว้าที่มีคุณภาพส่งเสริมพัฒนาการเรียนรู้	กองการศึกษา / ร.ร.ในสังกัด

ก. ประเด็นการพัฒนาที่ 3 พัฒนาเมืองน่าอยู่ คุณภาพประชาชนในทุกมิติ
ข. ยุทธศาสตร์การพัฒนาขององค์กรปกครองส่วนท้องถิ่นในเขตจังหวัดที่ 1 ยกระดับคุณภาพชีวิตให้เป็นสังคมที่น่าอยู่
ยุทธศาสตร์ที่ 1 การพัฒนาการศึกษา

ด้านบริการชุมชนและสังคม แผนงานการศึกษา

ที่	โครงการ/กิจกรรม	วัตถุประสงค์	เป้าหมาย (ผลผลิตของโครงการ)	งบประมาณและที่ผ่านมา					ตัวชี้วัด (KPI)	ผลที่คาดว่าจะได้รับ	หน่วยงาน รับผิดชอบหลัก
				2566 (บาท)	2567 (บาท)	2568 (บาท)	2569 (บาท)	2570 (บาท)			
134	อบรมเชิงสัมมนาการพัฒนาแนวคิด "การดำเนินชีวิตยุคดิจิทัล"	1. การรับข้อมูลสารสนเทศที่เกี่ยวข้อง ข้อกับการดำเนินชีวิตประจำวัน 2. เพื่อให้ประชาชนมีความรู้เกี่ยวกับ ความก้าวหน้าทางเทคโนโลยียุค ดิจิทัล 3. เพื่อให้ประชาชนมีความรู้เกี่ยวกับ พรบ.การกระทำผิดเกี่ยวกับ คอมพิวเตอร์	กิจกรรมสัมมนาให้ความรู้ เกี่ยวกับการดำเนินชีวิตยุคดิจิทัล	350,000	350,000	350,000	350,000	350,000	1. จำนวนโครงการ/กิจกรรม ที่ดำเนินการในรอบปีงบประมาณ 2. ร้อยละของประชากรที่ เข้ารับบริการ 3. ร้อยละของประชาชนมีความรู้ เกี่ยวกับยุคดิจิทัลเพิ่มขึ้น	1. ประชากรในท้องถิ่นได้รับ การพัฒนาศักยภาพ และรับข้อมูล สารสนเทศที่เกี่ยวข้องกับการ ดำเนินชีวิตประจำวัน ส่งผลให้ มีความรู้เกี่ยวกับเทคโนโลยี ยุคดิจิทัลและมีความรู้เกี่ยว กับ พรบ.ว่าด้วยการกระทำผิด	กองการ ศึกษา / ร.ร.ในสังกัด
135	จัดทำห้องสมุดประชาชน/ ศูนย์การเรียนรู้ชุมชน แหล่งเรียนรู้บริการแม่ ประชาชนทั่วไป	1. สร้างห้องสมุดประชาชน/ ศูนย์การเรียนรู้ชุมชนเพื่อเป็น แหล่งเรียนรู้บริการแม่ ประชาชนทั่วไป	1. ดำเนินการสร้างห้องสมุด /ศูนย์การเรียนรู้ 2. ห้องสมุด/ศูนย์การเรียนรู้ ได้รับจัดสรรงบประมาณ	300,000	300,000	300,000	300,000	300,000	1. จำนวนห้องสมุด/ศูนย์การเรียนรู้ ที่ได้รับการส่งเสริม/สนับสนุน 2. ร้อยละของห้องสมุดที่ได้รับการจัดสรร สะดวก รวดเร็ว มีคุณภาพ	มีห้องสมุด/ศูนย์การเรียนรู้ ชุมชนที่พร้อมและให้บริการ ประชาชนทั่วไปได้อย่าง สะดวก รวดเร็ว มีคุณภาพ	กองการ ศึกษา / ร.ร.ในสังกัด
136	การบริการทางวิชาการ	เพื่อส่งเสริมให้ อบจ.และ สถานศึกษาในสังกัดเป็นแหล่ง บริการทางวิชาการแก่ชุมชน	ร.ร.ในสังกัดทุกแห่ง จัดกิจกรรมบริการทางวิชาการ แก่ชุมชนตลอดปีการศึกษา	100,000	100,000	100,000	100,000	100,000	1. ร้อยละของสถานศึกษาที่เข้าร่วม โครงการ 2. ร้อยละของสถานศึกษาที่ จัดกิจกรรม 3. ระดับความพึงพอใจของ ชุมชนที่รับบริการ	ประชาชนมีแหล่งศึกษา ค้นคว้า หาความรู้ที่อยู่ ใกล้บ้าน	กองการ ศึกษา / ร.ร.ในสังกัด

รายละเอียดโครงการพัฒนา
แผนพัฒนาท้องถิ่น (พ.ศ. 2566 - 2570)
องค์การบริหารส่วนจังหวัดศรีสะเกษ

แบบ ผ.02

- ก. ประเด็นการพัฒนาที่ 3 พัฒนาเมื่อง่ายๆ สู่คุณภาพประชาชนในทุกมิติ
ข. ยุทธศาสตร์การพัฒนาขององค์กรปกครองส่วนท้องถิ่นในเขตจังหวัดที่ 1 ยกระดับคุณภาพชีวิตให้เป็นสังคมที่น่าอยู่
ยุทธศาสตร์ที่ 1 การพัฒนาการศึกษา

ด้านบริการชุมชนและสังคม แผนงานการศึกษา

ที่	โครงการ/กิจกรรม	วัตถุประสงค์	เป้าหมาย (ผลผลิตของโครงการ)	งบประมาณและที่ผ่านมา					ตัวชี้วัด (KPI)	ผลที่คาดว่าจะได้รับ	หน่วยงานรับผิดชอบหลัก
				2566 (บาท)	2567 (บาท)	2568 (บาท)	2569 (บาท)	2570 (บาท)			
137	ส่งเสริมกิจกรรมการพัฒนาทักษะชีวิต ชุมชน และสังคม	เพื่อให้นักเรียน เยาวชน และประชาชนจังหวัดศรีสะเกษได้รับการพัฒนาทักษะชีวิต ชุมชน และสังคม	การจัดกิจกรรมการพัฒนาทักษะชีวิตแก่ประชาชนทุกวัย	300,000	300,000	300,000	300,000	300,000	1. จำนวนโครงการ/กิจกรรมที่ดำเนินการในรอบปีงบประมาณ 2. ร้อยละของนักเรียนเด็ก มีคุณภาพชีวิตที่ดีขึ้น 3. ร้อยละของนักเรียนเด็ก มีคุณภาพชีวิตที่ดีขึ้น	นักเรียน เยาวชน และประชาชนได้รับการส่งเสริมความรู้ด้านทักษะชีวิต ชุมชน และสังคม	กองการศึกษาฯ/ร.ร.ในสังกัด
138	ส่งเสริมความรู้หนังสือ การอ่าน และการค้นคว้าความรู้	1. เพื่อให้ประชาชนสนใจใฝ่รู้ และรู้หนังสือเพิ่มขึ้น 2. เพื่อให้ประชาชนมีนิสัยรักการอ่าน การศึกษาค้นคว้าความรู้	1. การจัดกิจกรรมที่ส่งเสริมการรู้หนังสือและการสร้างนิสัยรักการอ่านให้ประชาชน	500,000	500,000	500,000	500,000	500,000	1. จำนวนโครงการ/กิจกรรมที่ดำเนินการในรอบปีงบประมาณ 2. ร้อยละของประชาชนที่เข้าร่วมโครงการ 3. ร้อยละของประชาชนที่มีนิสัยรักการอ่าน	1. ประชาชนมีนิสัยรักการอ่านและการศึกษาหาความรู้ เรียนรู้เพิ่มเติมอยู่เสมอ	กองการศึกษาฯ/ร.ร.ในสังกัด
139	พัฒนาระบบการบริหารจัดการศึกษาจัดการศึกษาอิเล็กทรอนิกส์ของ อบท. เพื่อเข้าสู่ประเทศไทย 4.0	เพื่อพัฒนาระบบการจัดการศึกษาอิเล็กทรอนิกส์	โรงเรียนในสังกัด อบจ. ศก ได้รับการพัฒนาด้านการจัดการศึกษาด้วยระบบอิเล็กทรอนิกส์ของ อบท. เพื่อเข้าสู่ประเทศไทย 4.0	18,000,000	18,000,000	18,000,000	18,000,000	18,000,000	ร้อยละของโรงเรียนในสังกัดที่ได้รับการพัฒนาด้านการจัดการศึกษาด้วยระบบอิเล็กทรอนิกส์ของ อบท. เพื่อเข้าสู่ประเทศไทย 4.0	1.นักเรียน ผู้บริหาร ครูและบุคลากรทางการศึกษาได้รับการจัดการศึกษา ได้รับการพัฒนาระบบการบริหารจัดการศึกษาอิเล็กทรอนิกส์	กองการศึกษาฯ / ร.ร.ในสังกัด
140	จัดหาชุดอุปกรณ์สำหรับห้องเรียนโครงการพัฒนาคุณภาพการศึกษาด้วยเทคโนโลยีสารสนเทศ DLTV	เพื่อใช้เทคโนโลยีสารสนเทศในการพัฒนาทักษะด้านต่างๆ แก่นักเรียน	1. โรงเรียนในสังกัดจำนวน 39 แห่ง 2. นักเรียนในสังกัดที่ได้รับการพัฒนา	1,197,300	1,197,300	1,197,300	1,197,300	1,197,300	1. ร้อยละของโรงเรียนในสังกัดจัดสรรวัสดุ อุปกรณ์ 2. ร้อยละของนักเรียนในสังกัดที่ได้รับการพัฒนาจากการใช้เทคโนโลยีสารสนเทศ	โรงเรียนในสังกัด อบจ. ศก มีการใช้เทคโนโลยีสารสนเทศในการพัฒนาทักษะด้านต่างๆ แก่นักเรียนที่ทันสมัย ส่งผลให้ นักเรียนได้รับการพัฒนาอย่างรอบด้าน	ร.ร.ในสังกัด

รายละเอียดโครงการพัฒนา
แผนพัฒนาท้องถิ่น (พ.ศ. 2566 - 2570)
องค์การบริหารส่วนจังหวัดศรีสะเกษ

แบบ ผ.02

ก. ประเด็นการพัฒนาที่ 3 พัฒนาเมืองน่าอยู่ สู่คุณภาพประชาชนในทุกมิติ
ข. ยุทธศาสตร์การพัฒนาขององค์กรปกครองส่วนท้องถิ่นในเขตจังหวัดที่ 1 ยกระดับคุณภาพชีวิตให้เป็นสังคมที่น่าอยู่
ยุทธศาสตร์ที่ 1 การพัฒนาการศึกษา

ด้านบริการชุมชนและสังคม แผนงานการศึกษา

ที่	โครงการ/กิจกรรม	วัตถุประสงค์	เป้าหมาย (ผลผลิตของโครงการ)	งบประมาณและที่ผ่านมา					ตัวชี้วัด (KPI)	ผลที่คาดว่าจะได้รับ	หน่วยงานรับผิดชอบหลัก
				2566 (บาท)	2567 (บาท)	2568 (บาท)	2569 (บาท)	2570 (บาท)			
141	การพัฒนาคุณภาพการศึกษา โรงเรียนในสังกัดผ่านกระบวนการพัฒนาคุณภาพครูและบุคลากรทางการศึกษา ภายใต้ระบบนิเวศติดตามและประเมินผลการศึกษา	เพื่อพัฒนาสมรรถนะด้านการสอนและการตั้งคำถามเพื่อสะท้อนผลการเรียนรู้การอบรมเรื่องการใช้สื่อ และสร้างสื่อ นวัตกรรมด้านการศึกษา	ข้าราชการครูและบุคลากรทางการศึกษา ได้รับการพัฒนาให้มีสมรรถนะด้านการสอนและการตั้งคำถาม	2,000,000	2,000,000	2,000,000	2,000,000	2,000,000	ร้อยละของข้าราชการครูและบุคลากรทางการศึกษาที่ได้รับการพัฒนาให้มีสมรรถนะด้านการสอนและการตั้งคำถาม	ผู้เรียนในสังกัด อบจ.ศก. ได้รับการพัฒนาอย่างรอบด้าน ร.ร.ในสังกัด	กองการศึกษา / ร.ร.ในสังกัด
142	การพัฒนาโรงเรียนนำร่องพื้นที่นวัตกรรมการศึกษาจังหวัดศรีสะเกษ หน่วย ออบจ.ศรีสะเกษ	เพื่อพัฒนากระบวนการจัดการเรียนรู้ด้วยกระบวนการจัดการศึกษา การจัดการเรียนรู้อย่างบูรณาการ เชิงรุกและกล้าหาญเสริมชุมชนแห่งการเรียนรู้เชิงวิชาชีพ(PLC)	- ครูและบุคลากรทางการศึกษา ได้รับการพัฒนากระบวนการจัดการการเรียนรู้ด้วยกระบวนการจัดการศึกษา การจัดการเรียนรู้อย่างบูรณาการ เชิงรุกและกล้าหาญเสริมชุมชนแห่งการเรียนรู้เชิงวิชาชีพ(PLC)	2,000,000	2,000,000	2,000,000	2,000,000	2,000,000	- ร้อยละของครูและบุคลากรทางการศึกษาได้รับการพัฒนากระบวนการจัดการเรียนรู้อย่างบูรณาการ เชิงรุกและกล้าหาญเสริมชุมชนแห่งการเรียนรู้เชิงวิชาชีพ(PLC)	ร.ร. เกิดการสร้างชุมชนแห่งการเรียนรู้เชิงวิชาชีพ และการใช้กระบวนการจัดการศึกษาในการจัดกิจกรรมการเรียนรู้อย่างบูรณาการโดย ร.ร. เป็นฐาน	กองการศึกษา / ร.ร.ในสังกัด
143	ค่ายวิชาการเพื่อพัฒนาทักษะแห่งอนาคตใหม่สำหรับนักเรียน สังกัดองค์การบริหารส่วนจังหวัดศรีสะเกษ	คัดเลือกนักเรียนชั้น ม.3 และม.6 เข้าร่วมโครงการค่ายวิชาการ	นักเรียนชั้น ม.3 และม.6 ได้รับการพัฒนาทักษะด้านวิชาการอย่างรอบด้าน	2,000,000	2,000,000	2,000,000	2,000,000	2,000,000	ร้อยละของนักเรียนชั้น ม.3 และม.6 ได้รับการพัฒนาทักษะทางด้านวิชาการอย่างรอบด้าน	นักเรียนชั้น ม.3 และม.6 ได้รับการพัฒนาทักษะด้านวิชาการอย่างรอบด้าน	กองการศึกษา / ร.ร.ในสังกัด
144	ครูพันธุ์ใหม่ทางการศึกษา (ห้องเรียนอัจฉริยะให้สถานศึกษา)	เพื่อให้ผู้เรียนได้รับโอกาสและความเสมอภาคในการเข้าถึง การศึกษาระดับเทคโนโลยีดิจิทัล เพื่อการศึกษา	-จัดหาครูพันธุ์ใหม่ทางการศึกษา ให้แก่โรงเรียนในสังกัด จำนวน 39 แห่ง *	19,500,000	5,000,000	5,000,000	5,000,000	5,000,000	-จำนวน ร.ร. ที่ได้รับการจัดสรรครูพันธุ์ใหม่ทางการศึกษาเพื่อเพิ่มโอกาสและความเสมอภาคทางการศึกษา	นักเรียนได้รับโอกาสและความเสมอภาคในการเข้าถึงการศึกษาผ่านเทคโนโลยีดิจิทัล เพื่อการศึกษา	กองการศึกษา / ร.ร.ในสังกัด

- ก. ประเด็นการพัฒนาที่ 3 พัฒนาเมืองน่าอยู่ สู่คุณภาพชีวิตประชาชนในทุกระดับ
ข. ยุทธศาสตร์การพัฒนาขององค์กรปกครองส่วนท้องถิ่นในเขตจังหวัดที่ 1 ยกระดับคุณภาพชีวิตให้เป็นสังคมที่น่าอยู่
ยุทธศาสตร์ที่ 1 การพัฒนาการศึกษา

ด้านบริการชุมชนและสังคม แผนงานเฉพาะและชุมชน

ที่	โครงการ/กิจกรรม	วัตถุประสงค์	เป้าหมาย (ผลผลิตของโครงการ)	งบประมาณและที่ผ่านมา					ตัวชี้วัด (KPI)	ผลที่คาดว่าจะได้รับ	หน่วยงาน รับผิดชอบ หลัก
				2566 (บาท)	2567 (บาท)	2568 (บาท)	2569 (บาท)	2570 (บาท)			
1	ก่อสร้างสนามเด็กเล่น สร้างปัญหาตามโครงการส่งเสริม การเรียนรู้เด็กปฐมวัยท้องถิ่นไทย ผ่านการเล่น ให้แก่ - ร.ร.บ้านสิริสุนทหาญ - ร.ร.เพ็ญาม - ร.ร.บ้านปราสาท - ร.ร.บ้านเบ็ญนาคสูง	- เพื่อให้เด็กนักเรียนมีพัฒนาการ สมบูรณ์ตามวัยครบ 4 ด้าน ผ่านการเล่นสนามเด็กเล่น สร้างปัญญา	-จัดซื้อ จัดทำวัสดุที่ใช้ในการสร้าง สนามเด็กเล่นสร้างปัญญาตามแบบ ฐานการเล่นที่กรมส่งเสริมการ ปกครองท้องถิ่นกำหนด จำนวน 4 โรงเรียนละ 170,000.- บาท	680,000 (บาท)	680,000 (บาท)	680,000 (บาท)	680,000 (บาท)	680,000 (บาท)	- ร้อยละของจำนวน นักเรียนที่มีการพัฒนา ทั้ง 4 ด้าน	- นักเรียนมีพัฒนาการครบ ทั้ง 4 ด้าน	กองการ ศึกษา / ร.ร.ในสังกัด

รายละเอียดโครงการพัฒนา
แผนพัฒนาท้องถิ่น (พ.ศ. 2566 - 2570)
องค์การบริหารส่วนจังหวัดศรีสะเกษ

ก. ประเด็นการพัฒนาที่ 3 พัฒนาเมืองน่าอยู่ สู่คุณภาพชีวิตประชาชนในทุกมิติ
ข. ยุทธศาสตร์การพัฒนาขององค์กรปกครองส่วนท้องถิ่นในเขตจังหวัดที่ 1 ยกระดับคุณภาพชีวิตให้เป็นสังคมที่น่าอยู่
ยุทธศาสตร์ที่ 1 การพัฒนาการศึกษา

ด้านการเศรษฐกิจ แผนงานอุตสาหกรรมและการโยธา

ที่	โครงการ/กิจกรรม	วัตถุประสงค์	เป้าหมาย (ผลผลิตของโครงการ)	งบประมาณและที่ผ่านมา					ตัวชี้วัด (KPI)	ผลที่คาดว่าจะได้รับ	หน่วยงาน รับผิดชอบ หลัก
				2566 (บาท)	2567 (บาท)	2568 (บาท)	2569 (บาท)	2570 (บาท)			
1	การลงทุนเพื่อการศึกษา 1.1. ก่อสร้าง/ปรับปรุงอาคารเรียน อาคารประกอบ/ก่อสร้าง Infra- structure และสิ่งก่อสร้างอื่นๆ ที่จำเป็นให้แก่สถานศึกษา 1.1.1 ก่อสร้างอาคารเรียน แบบ 4/12	- เพื่อให้ ร.ร. มีอาคารเรียน อาคารประกอบ Infra- structure และสิ่งก่อสร้างอื่นๆ ที่จำเป็นสำหรับการจัดการศึกษา - เพื่อให้ ร.ร. มีอาคารเรียน/ ใช้ในการจัดการศึกษา	- ก่อสร้าง/ปรับปรุงอาคารเรียน อาคารประกอบ /ก่อสร้าง Infrastructure และสิ่ง ก่อสร้างอื่น ๆ จำเป็น - ก่อสร้างอาคารเรียน แบบ 4/12 เพื่อใช้ในการจัด การศึกษา จำนวน 39 แห่ง *	50,000,000	50,000,000	50,000,000	50,000,000	50,000,000	- จำนวน ร.ร. ที่มีการ ก่อสร้าง ซ่อมแซมอาคาร เรียนและอาคารประกอบ อย่างน้อย 10 แห่ง	- ร.ร. มีอาคารและ สิ่งก่อสร้าง Infrastructure ที่พร้อมสำหรับการจัด การศึกษา	กองการ ศึกษา / ร.ร. ในสังกัด
2	ก่อสร้าง/ปรับปรุงสภาพ แวดล้อม/ภูมิทัศน์สถานศึกษา	- เพื่อปรับปรุงสภาพแวดล้อม/ ภูมิทัศน์ของสถานศึกษา ในสังกัด	- ปรับปรุงสภาพแวดล้อม/ ภูมิทัศน์ของ ร.ร. ในสังกัด จำนวน 5 แห่ง/ปี	2,500,000	2,500,000	2,500,000	2,500,000	2,500,000	- จำนวน ร.ร. ที่มีการ ปรับปรุงสภาพแวดล้อม จำนวน 5 แห่ง/ปี	- ร.ร. มีสภาพแวดล้อม ภูมิทัศน์ที่น่าอยู่ น่าเรียน เอื้อต่อการจัดการเรียน การสอน	กองการ ศึกษา / ร.ร. ในสังกัด

รายละเอียดโครงการพัฒนา
แผนพัฒนาท้องถิ่น (พ.ศ. 2566 - 2570)
องค์การบริหารส่วนจังหวัดศรีสะเกษ

แบบ ผ.02

- ก. ประเด็นการพัฒนาที่ 3 พัฒนาเมืองน่าอยู่ สุขภาพชีวิตดีประชาชนในทุกมิติ
ข. ยุทธศาสตร์การพัฒนาขององค์กรปกครองส่วนท้องถิ่นในเขตจังหวัดที่ 1 ยกระดับคุณภาพชีวิตให้เป็นสังคมที่น่าอยู่
ยุทธศาสตร์ที่ 1 การพัฒนาการศึกษา

ด้านการเศรษฐกิจ แผนงานอุตสาหกรรมและการโยธา

ที่	โครงการ/กิจกรรม	วัตถุประสงค์	เป้าหมาย (ผลผลิตของโครงการ)	งบประมาณและที่ผ่านมา					ตัวชี้วัด (KPI)	ผลที่คาดว่าจะได้รับ	หน่วยงาน รับผิดชอบ หลัก
				2566 (บาท)	2567 (บาท)	2568 (บาท)	2569 (บาท)	2570 (บาท)			
3	ก่อสร้าง/ซ่อมปรับปรุงอาคารประกอบ/อาคารอนุบาล/ห้องนำ ห้องน้ำให้แก่สถานศึกษาในสังกัด 3.1 ก่อสร้างอาคารประกอบ (ห้องน้ำ) 3.2 ก่อสร้างอาคารอนุบาล/ 3.3 ก่อสร้างอาคารประกอบ (โรงอาหาร) 3.4 ก่อสร้างอาคารประกอบ (โรงฝึกงาน)	- เพื่อปรับปรุงอาคารเรียน/ /อาคารอนุบาล/ห้องน้ำ อาคารประกอบ/ห้องน้ำ สถานศึกษาในสังกัด - เพื่อให้ ร.ร.มีอาคารเรียน/ อาคารประกอบ (ห้องน้ำ) - เพื่อสุขอนามัยที่ดีแก่นักเรียน - เพื่อให้ ร.ร.มีอาคารเรียน/ อาคารอนุบาล/ประกอบ ใช้ในการจัดการศึกษา - เพื่อให้ ร.ร.มีอาคาร ประกอบ (โรงอาหาร) ใช้ในการจัดการศึกษา - เพื่อให้ ร.ร.มีอาคาร อาคารประกอบ (โรงฝึกงาน) ใช้ในการจัดการศึกษา	- ปรับปรุงอาคารเรียน/ /อาคารอนุบาล/ประกอบ/ อาคารประกอบของ ร.ร. ในสังกัดทั้ง 39 แห่ง * - ก่อสร้างอาคารประกอบ (ห้องน้ำ) ชายและหญิง จำนวน 39 แห่ง * - ก่อสร้างอาคารอนุบาล ประสงค์เพื่อใช้ในการจัด การศึกษา จำนวน 39 แห่ง * - ก่อสร้างอาคารประกอบ (โรงอาหาร) เพื่อใช้ในการจัด การศึกษา จำนวน 39 แห่ง *. - ก่อสร้างอาคารประกอบ (โรงฝึกงาน) เพื่อใช้ในการจัด การศึกษา จำนวน 39 แห่ง *.	30,000,000	30,000,000	30,000,000	30,000,000	30,000,000	จำนวน ร.ร.ที่มีการ ก่อสร้าง ซ่อมแซมอาคาร เรียนและอาคารประกอบ ทั้ง 39 แห่ง *	- ร.ร.มีสภาพแวดล้อม ภูมิทัศน์ที่ปลอดภัย น่าดู น่าอยู่ น่าเรียน เอื้อต่อการ จัดการเรียนการสอน - สร้างสุขอนามัยที่ดีให้กับ นักเรียนในสังกัด - มีอาคารอนุบาลประสงค์ ที่พร้อมสำหรับจัดการศึกษา - สร้างความปลอดภัยให้กับ ครูในสังกัด - อาคารประกอบ(โรงอาหาร) ที่พร้อมสำหรับครู นักเรียน - สร้างสุขอนามัยที่ดีให้กับ นักเรียนในสังกัด - อาคารประกอบ(โรงฝึกงาน) ที่พร้อมสำหรับจัดการศึกษา	กองการ ศึกษา / ร.ร.ในสังกัด
4	การจัดทำรั้ว ป้ายชื่อ เสาธง และประตู ร.ร.	- เพื่อให้ ร.ร.มีสภาพ แวดล้อมที่ปลอดภัย	- จัดทำรั้ว ป้ายชื่อ เสาธง หรือประตู ร.ร.ให้แก่ ร.ร. ในสังกัด จำนวน 39 แห่ง *.	20,000,000	20,000,000	20,000,000	20,000,000	20,000,000	จำนวนร.ร.ที่มีการ จัดทำรั้ว ป้ายชื่อ เสาธง อย่างน้อย 5 แห่ง/ปี	- ร.ร.มีสภาพแวดล้อม ที่ปลอดภัย น่าดู น่าอยู่ น่าเรียน	กองการ ศึกษา / ร.ร.ในสังกัด

รายละเอียดโครงการพัฒนา
แผนพัฒนาท้องถิ่น (พ.ศ. 2566 - 2570)
องค์การบริหารส่วนจังหวัดศรีสะเกษ

ก. ประเด็นการพัฒนาที่ 3 พัฒนาเมืองน่าอยู่ สุขภาพชีวิตประชาชนในทุกมิติ
ข. ยุทธศาสตร์การพัฒนาขององค์กรปกครองส่วนท้องถิ่นในเขตจังหวัดที่ 1 ยกระดับคุณภาพชีวิตให้เป็นสังคมที่น่าอยู่
ยุทธศาสตร์ที่ 1 การพัฒนาการศึกษา

ด้านการเศรษฐกิจ แผนงานอุตสาหกรรมและการโยธา

ที่	โครงการ/กิจกรรม	วัตถุประสงค์	เป้าหมาย (ผลผลิตของโครงการ)	งบประมาณและที่ผ่านมา					ตัวชี้วัด (KPI)	ผลที่คาดว่าจะได้รับ	หน่วยงาน รับผิดชอบ หลัก
				2566 (บาท)	2567 (บาท)	2568 (บาท)	2569 (บาท)	2570 (บาท)			
5	ก่อสร้าง/ปรับปรุงซ่อมแซม บ้านพักครูให้แก่อสถานศึกษา	- เพื่อให้ครูมีบ้านพักครูที่มี ความปลอดภัยและเป็นขวัญ กำลังใจให้ครูปฏิบัติงาน ได้อย่างมีประสิทธิภาพ - เพื่อพัฒนาปรับปรุงซ่อมแซม อาคารเรียนชั่วคราวกิ่งถาวร ร.ร.โนนปูนวิทยาคม	- ก่อสร้าง/ซ่อมแซม/ ปรับปรุงบ้านพักครูให้แก่ ร.ร.ในสังกัดทั้ง 39 แห่ง * จำนวน 2 หลัง/แห่ง - ก่อสร้าง ปรับปรุง ซ่อมแซม บ้านพักครูและอาคารเรียน กิ่งถาวรสำหรับ ร.ร.โนนปูน วิทยาคม	5,000,000 (บาท)	5,000,000 (บาท)	5,000,000 (บาท)	5,000,000 (บาท)	5,000,000 (บาท)	- จำนวนครูที่ได้รับ สวัสดิการบ้านพักครู - จำนวน ร.ร.ที่ได้รับ งบประมาณสนับสนุน	- ครูมีความปลอดภัย มีขวัญกำลังใจในการ ปฏิบัติงาน - ครูและนักเรียนมีความ ปลอดภัยและบรรยากาศ ที่เอื้อต่อการเรียนการสอน	กองการ ศึกษา/ ร.ร.ในสังกัด
6	ก่อสร้างถนอมคอนกรีต ภายในโรงเรียน	- เพื่อให้ ร.ร.มีถนอมคอนกรีต ใช้ในการสั่งจ่ายใน ร.ร. - เพื่อปรับปรุงภูมิทัศน์ถนอม ภายในร.ร.ให้สะอาดต่อ การสั่งจ่ายและทำกิจกรรมต่างๆ	- ก่อสร้างถนอมคอนกรีต ภายใน ร.ร.ในสังกัด	1,000,000 (บาท)	1,000,000 (บาท)	1,000,000 (บาท)	1,000,000 (บาท)	1,000,000 (บาท)	- จำนวนร.ร.ที่ได้รับ งบประมาณสนับสนุนการ สร้างถนอมคอนกรีตภายใน ร.ร.	- นักเรียนและครูมีถนอม ในการสั่งจ่ายใน ร.ร.ทำให้ เกิดความสะอาด ปลอดภัย	กองการ ศึกษา/ ร.ร.ในสังกัด
7	ก่อสร้าง/ปรับปรุงซ่อมแซม สถานกีฬาถนอมประสงค์ ให้แก่สถานศึกษา	- เพื่อให้นักเรียนมีสถานที่ฝึก ทักษะพัฒนาความสามารถด้านกีฬา นันทนาการ	- ก่อสร้าง/ปรับปรุงซ่อมแซม สถานกีฬาถนอมประสงค์ให้แก่ ร.ร.ในสังกัด จำนวน 39 แห่ง*	10,000,000 (บาท)	10,000,000 (บาท)	10,000,000 (บาท)	10,000,000 (บาท)	10,000,000 (บาท)	- จำนวนร.ร.ที่มีการ ได้รับการก่อสร้าง/ปรับปรุง สถานกีฬาถนอมประสงค์ อย่างน้อย 5 แห่ง/ปี	- นักเรียนในสังกัด อบจ.ศรีสะเกษ มีสถานที่ฝึกทักษะ/พัฒนาความ สามารถด้านกีฬานันทนาการ	กองการ ศึกษา/ ร.ร.ในสังกัด
8	ก่อสร้างสระว่ายน้ำ ให้แก่สถานศึกษา	- เพื่อให้นักเรียนในสังกัดอบจ. ศรีสะเกษว่ายน้ำเป็น และสามารถ ช่วยเหลือตนเองและผู้อื่นได้	- ก่อสร้างสระว่ายน้ำให้แก่ ร.ร.ในสังกัด จำนวน 39 แห่ง*	10,000,000 (บาท)	10,000,000 (บาท)	10,000,000 (บาท)	10,000,000 (บาท)	10,000,000 (บาท)	- จำนวนร.ร.ที่มีการ ได้รับการก่อสร้างสระว่ายน้ำ	- นักเรียนในสังกัดอบจ.ศรีสะเกษ ว่ายน้ำเป็นและสามารถช่วยเหลือ	กองการ ศึกษา

รายละเอียดโครงการพัฒนา
แผนพัฒนาท้องถิ่น (พ.ศ. 2566 - 2570)
องค์การบริหารส่วนจังหวัดศรีสะเกษ

แบบ ผ.02

ก. ประเด็นการพัฒนาจังหวัดที่ 3 พัฒนาเมืองน่าอยู่ สุขภาพชีวิตประชาชนในทุกมิติ
ข. ยุทธศาสตร์การพัฒนาขององค์กรปกครองส่วนท้องถิ่นในเขตจังหวัดที่ 1 ยกระดับคุณภาพชีวิตให้เป็นสังคมที่น่าอยู่
ยุทธศาสตร์ที่ 2 การพัฒนาระบบบริการสาธารณสุข

ด้านบริการชุมชนและสังคม แผนงานสาธารณสุข

ที่	โครงการ/กิจกรรม	วัตถุประสงค์	เป้าหมาย(ผลผลิตของโครงการ)	งบประมาณและที่ผ่านมา					ตัวชี้วัด (KPI)	ผลที่คาดว่าจะได้รับ	หน่วยงานรับผิดชอบหลัก
				2566 (บาท)	2567 (บาท)	2568 (บาท)	2569 (บาท)	2570 (บาท)			
1	สร้างทักษะการเอาชีวิตรอดจากการจมน้ำ	- เพื่อให้เด็กมีทักษะและความรู้ในการช่วยเหลือตนเองและผู้อื่นจากการประสพภัยทางน้ำ	- เด็กและเยาวชนในพื้นที่จังหวัดศรีสะเกษ เป้าหมายปีละ 100 คน - จัดอาสาในพื้นที่	600,000	600,000	600,000	600,000	600,000	- สามารถลดอัตราการเสียชีวิตจากการจมน้ำลดลง	- เด็กและเยาวชนสามารถช่วยเหลือตนเองและผู้อื่นจากการประสพภัยทางน้ำ ด้วยวิธีตามหลักมาตรฐานสากล	กองสาธารณสุข
2	เสริมสร้างศักยภาพจิตอาสา ดูแลห่วงใย ใส่ใจชุมชน (หลักสูตรการช่วยเหลือคนตกน้ำ การช่วยฟื้นคืนชีพขั้นพื้นฐาน CPR และการใช้เครื่องกระตุ้นหัวใจด้วยไฟฟ้าชนิดอัตโนมัติ AED)	- เพื่อสร้างความรู้ ความเข้าใจ และทักษะในการช่วยชีวิตเบื้องต้น ให้กับประชาชน	- จัดอาสาในพื้นที่จังหวัดศรีสะเกษ	600,000	600,000	600,000	600,000	600,000	- จำนวนผู้เข้ารับการฝึกอบรมที่ผ่านการประเมินการฝึกอบรม มีทักษะการปฐมพยาบาลเบื้องต้น	ผู้เข้ารับการฝึกอบรม มีความรู้ และทักษะในการช่วยชีวิตเบื้องต้น ให้กับประชาชนได้อย่างถูกต้อง	กองสาธารณสุข
3	อบรมเชิงปฏิบัติการอาสาฉุกเฉินเครือข่ายผู้นำชุมชนของจังหวัดศรีสะเกษ	เพื่อให้ผู้เข้าอบรมมีความรู้และทักษะการปฐมพยาบาลเบื้องต้นและการช่วยชีวิตขั้นพื้นฐาน ลดความเสี่ยงต่อการเสียชีวิตและลดค่าใช้จ่ายให้กับผู้ป่วยฉุกเฉิน มีความรู้และประสบการณ์ในการสอนทั้งภาคทฤษฎีและภาคปฏิบัติ	กำหนดผู้ใหญ่บ้านและอาสาสมัครหมู่บ้านทั้งหมด 204 ตำบล	1,103,200	1,103,200	1,103,200	1,103,200	1,103,200	1.ร้อยละ 80 ของตำบลเข้าร่วม 2.ผู้เข้าร่วมโครงการต้องผ่านเกณฑ์การประเมินองค์ความรู้ไม่ต่ำกว่า 60% และภาคปฏิบัติไม่ต่ำกว่าร้อยละ 80	กำหนดผู้ใหญ่บ้านและอาสาสมัครมีความรู้ และทักษะ สามารถถ่ายทอดให้ประชาชนในหมู่บ้านได้ ให้การปฐมพยาบาลเบื้องต้น และช่วยชีวิตขั้นพื้นฐานได้ มีการแจ้งเหตุฉุกเฉินได้เหมาะสม	กองสาธารณสุข
4	อบรมเชิงปฏิบัติการอาสาฉุกเฉินเครือข่ายโรงเรียนมัธยมศึกษาสังกัดองค์การบริหารส่วนจังหวัดศรีสะเกษ	เพื่อให้ผู้เข้าอบรมมีความรู้และทักษะการปฐมพยาบาลเบื้องต้นและการช่วยชีวิตขั้นพื้นฐานลดความเสี่ยงต่อการเสียชีวิตและลดค่าใช้จ่ายให้กับผู้ป่วยฉุกเฉินมีความรู้ทั้งภาคทฤษฎีและภาคปฏิบัติ	ตัวแทนครู 2 คน ตัวแทนนักเรียน ม.4 จำนวน 2 คน ในโรงเรียนมัธยมศึกษาในสังกัดองค์การบริหารส่วนจังหวัด 39 แห่ง รวม 156 คน	87,920	87,920	87,920	87,920	87,920	1.ผู้เข้าร่วมโครงการไม่ต่ำกว่าร้อยละ 80 2.ผู้เข้าร่วมโครงการต้องผ่านเกณฑ์การประเมินองค์ความรู้ไม่ต่ำกว่า 60% และภาคปฏิบัติไม่ต่ำกว่า 80 %	มีความรู้และมีการเรียน ถ่ายทอดให้ครูและนักเรียนในโรงเรียนได้ให้การปฐมพยาบาลเบื้องต้น และช่วยชีวิตขั้นพื้นฐานได้	กองสาธารณสุข

- ก. ประเด็นการพัฒนาจังหวัดที่ 3 พัฒนาเมืองน่าอยู่ สุขภาพชีวิตประชาชนในทุกมิติ
ข. ยุทธศาสตร์การพัฒนาขององค์กรปกครองส่วนท้องถิ่นในเขตจังหวัดที่ 1 ยกระดับคุณภาพชีวิตให้เป็นสังคมที่น่าอยู่
ยุทธศาสตร์ที่ 2 การพัฒนาระบบบริการสาธารณสุข

ด้านบริการชุมชนและสังคม แผนงานสาธารณสุข

ที่	โครงการ/กิจกรรม	วัตถุประสงค์	เป้าหมาย(ผลผลิตของโครงการ)	งบประมาณและที่ผ่านมา					ตัวชี้วัด (KPI)	ผลที่คาดว่าจะได้รับ	หน่วยงานรับผิดชอบหลัก
				2566 (บาท)	2567 (บาท)	2568 (บาท)	2569 (บาท)	2570 (บาท)			
5	ซ่อมรับอุบัติเหตุชุมชนและสาธารณสุข สำหรับเครือข่ายหน่วยปฏิบัติการ การแพทย์ฉุกเฉินประจำจังหวัดศรีสะเกษ ทักษะ ในการช่วยเหลือผู้ประสบเหตุ อุบัติเหตุชุมชนและสาธารณสุข	เพื่อให้เจ้าหน้าที่ประจำหน่วย ปฏิบัติการการแพทย์ฉุกเฉินประจำ จังหวัดศรีสะเกษ มีความรู้ และ ทักษะ ในการช่วยเหลือผู้ประสบเหตุ อุบัติเหตุชุมชนและสาธารณสุข	ผู้เข้าร่วมโครงการ 244 คน	72,880	72,880	72,880	72,880	72,880	1.ผู้เข้าร่วมโครงการไม่ต่ำกว่าร้อยละ 80 2.ผู้เข้าร่วมโครงการต้องผ่านเกณฑ์การประเมินองค์ความรู้ไม่ต่ำกว่า60% ภาคปฏิบัติไม่ต่ำกว่า ร้อยละ80	เจ้าหน้าที่ประจำหน่วยปฏิบัติการการแพทย์ฉุกเฉินมีความรู้และทักษะในการช่วยเหลือผู้ประสบเหตุอุบัติเหตุและสาธารณสุขมีเครือข่ายในการช่วยเหลือเมื่อเกิดเหตุ	กองสาธารณสุข
6	ฝึกอบรมการปฐมพยาบาล ช่วยปฏิบัติการแพทย์ขั้นพื้นฐาน ด้านบริการการแพทย์ฉุกเฉิน	เพื่อให้ผู้อบรม มีความรู้ ความ เข้าใจ สามารถนำไปใช้ในการปฏิบัติ งานการแพทย์ฉุกเฉินได้ตามขอบเขต ความรับผิดชอบ	อาสาสมัครประจำหน่วยปฏิบัติ การ การแพทย์ฉุกเฉิน (EMR) จำนวน 5 รุ่นละ 50 คน	582,700	582,700	582,700	582,700	582,700	1.ผู้เข้าร่วมโครงการไม่ต่ำกว่าร้อยละ 80 2.ผู้เข้าร่วมโครงการต้องผ่านเกณฑ์การประเมินองค์ความรู้ไม่ต่ำกว่า60% และภาคปฏิบัติไม่ต่ำกว่าร้อยละ80 3.ผลการฝึกภาคสนามครบตามข้อกำหนดร้อยละ80	เจ้าหน้าที่ประจำหน่วยปฏิบัติการการแพทย์ฉุกเฉินมีความรู้และทักษะในการช่วยเหลือผู้ประสบเหตุอุบัติเหตุและสาธารณสุข ตามขอบเขตความรับผิดชอบ มีหน่วยปฏิบัติการขอซื้อหยาเบียน ในชุมชนเพิ่มขึ้นร้อยละ5	กองสาธารณสุข
7	อบรมการใช้เครื่องAED ในชุมชน	1.เพื่อให้ประชาชนสามารถใช้เครื่อง ได้อย่างถูกต้อง 2.เพื่อให้ อาสาสมัครกู้ชีพกู้ภัย เครื่อง AED ได้อย่างถูกต้อง	พนักงานกู้ชีพกู้ภัย จนท.อบจ.ศรีสะเกษ จำนวน 30 แห่ง	50,000	50,000	50,000	50,000	50,000	- จำนวนบุคลากรที่ได้เข้าร่วม การอบรม สามารถใช้เครื่อง AED ได้อย่างถูกต้อง	ประชาชนสามารถใช้เครื่อง ได้อย่างถูกต้อง อาสาสมัครกู้ชีพ กู้ภัย สามารถ เครื่อง AED ได้อย่างถูกต้อง	กองสาธารณสุข

รายละเอียดโครงการพัฒนา
แผนพัฒนาท้องถิ่น (พ.ศ. 2566 - 2570)
องค์การบริหารส่วนจังหวัดศรีสะเกษ

แบบ ผ.02

ก. ประเด็นการพัฒนาจังหวัดที่ 3 พัฒนาเมืองน่าอยู่ สุขภาพชีวิตประชาชนในทุกมิติ
ข. ยุทธศาสตร์การพัฒนาขององค์กรปกครองส่วนท้องถิ่นในเขตจังหวัดที่ 1 ยกระดับคุณภาพชีวิตให้เป็นสังคมที่น่าอยู่
ยุทธศาสตร์ที่ 2 การพัฒนาระบบบริการสาธารณสุข

ด้านบริการชุมชนและสังคม แผนงานสาธารณสุข

ที่	โครงการ/กิจกรรม	วัตถุประสงค์	เป้าหมาย(ผลผลิตของโครงการ)	งบประมาณและที่ผ่านมา					ตัวชี้วัด (KPI)	ผลที่คาดว่าจะได้รับ	หน่วยงานรับผิดชอบหลัก
				2566 (บาท)	2567 (บาท)	2568 (บาท)	2569 (บาท)	2570 (บาท)			
8	ค้นหาผู้ป่วยเชิงรุก เพื่อลดการป่วย การตายด้วยโรคฉับไ้โรค	1. เพื่อให้ประชาชนได้รับการอบรมให้ความรู้ที่เกี่ยวข้องกับโรคฉับไ้โรค 2. เพื่อให้ประชาชนได้รับการตรวจวินิจฉัยด้วยวิธีการถ่ายภาพเอ็กซเรย์ปอด	1. ร้อยละ 90 ประชาชนอายุ 45 ปีขึ้นไป ได้รับการอบรมให้ความรู้ที่เกี่ยวข้องกับโรคฉับไ้โรค 2. ร้อยละ 80 ประชาชนกลุ่มเป้าหมาย -ผู้ป่วยโรคเรื้อรัง 7 กลุ่มโรค-ผู้สัมผัสสัมผัสโรคมะเร็ง ผู้สูงอายุ 60 ปี ขึ้นไป บุคลากรทางสาธารณสุขและ อสม. พระภิกษุสงฆ์ ผู้ป่วย HIV ได้รับบริการตรวจวินิจฉัยด้วยวิธีบริการถ่ายภาพเอ็กซเรย์ปอด	4,500,000	4,500,000	4,500,000	4,500,000	4,500,000	1. ร้อยละ 90 ของประชาชนในเขตจังหวัดศรีสะเกษ ได้รับการอบรมให้ความรู้ที่เกี่ยวข้องกับโรคฉับไ้โรค 2. ร้อยละ 80 ของประชาชนกลุ่มเป้าหมาย ในเขตจังหวัดศรีสะเกษ ได้รับบริการตรวจวินิจฉัยด้วยวิธีบริการถ่ายภาพเอ็กซเรย์ปอด	1. ประชาชนในเขตจังหวัดได้รับการอบรมให้ความรู้ที่เกี่ยวข้องกับโรคฉับไ้โรค 2. ประชาชน ในเขตบริการสุขภาพขององค์การบริหารส่วนจังหวัดได้รับการค้นหาและวินิจฉัยด้วยวิธีบริการถ่ายภาพเอ็กซเรย์ปอด และส่งต่อเข้าสู่กระบวนการรักษาอย่างครบคลุม	กองสาธารณสุข
9	ต่อบริการดูแลสุขภาพในเขตบริการสุขภาพใหม่	1. เพื่อให้หน่วยบริการสุขภาพในเขตบริการสุขภาพองค์การบริหารส่วนจังหวัดศรีสะเกษ ได้รับการสนับสนุนงบประมาณในการต่อบริการสุขภาพ 2. เพื่อให้หน่วยบริการสุขภาพในเขตบริการสุขภาพองค์การบริหารส่วนจังหวัดศรีสะเกษ ได้รับการพัฒนาทีม SRRT ระดับตำบลตามมาตรฐาน SRRT	1. หน่วยบริการสุขภาพในเขตบริการสุขภาพองค์การบริหารส่วนจังหวัดศรีสะเกษ ทุกแห่งที่มีการเกิดโรคอุบัติใหม่/ภาวะฉุกเฉินด้านสุขภาพ 1. หน่วยบริการสุขภาพในเขตบริการสุขภาพองค์การบริหารส่วนจังหวัดศรีสะเกษ ทุกแห่งได้รับการพัฒนาทีม SRRT ระดับตำบลตามมาตรฐาน SRRT	500,000	500,000	500,000	500,000	500,000	1. ร้อยละ 100 ของหน่วยบริการสุขภาพในเขตองค์การบริหารส่วนจังหวัดศรีสะเกษ มีการต่อบริการสุขภาพภาวะฉุกเฉินด้านสุขภาพที่เกิดขึ้นในพื้นที่ 1. ร้อยละ 100 ของหน่วยบริการสุขภาพในเขตองค์การบริหารส่วนจังหวัดศรีสะเกษ ได้รับการพัฒนาทีม SRRT ระดับตำบลตามมาตรฐาน SRRT	1. ประชาชนชาวศรีสะเกษได้รับบริการการควบคุมโรคอุบัติใหม่/ภาวะฉุกเฉินด้านสุขภาพหน่วยบริการสุขภาพอย่างมีคุณภาพ 1. ประชาชนชาวศรีสะเกษได้รับบริการสุขภาพด้วยทีม SRRT ที่มีมาตรฐาน	กองสาธารณสุข

รายละเอียดโครงการพัฒนา
แผนพัฒนาท้องถิ่น (พ.ศ. 2566 - 2570)
องค์การบริหารส่วนจังหวัดศรีสะเกษ

แบบ ผ.02

ก. ประเด็นการพัฒนาจังหวัดที่ 3 พัฒนาเมืองน่าอยู่ สุขภาพชีวิตประชาชนในทุกมิติ

ข. ยุทธศาสตร์การพัฒนาขององค์กรปกครองส่วนท้องถิ่นในเขตจังหวัดที่ 1 ยกระดับคุณภาพชีวิตให้เป็นสังคมที่น่าอยู่

ยุทธศาสตร์ที่ 2 การพัฒนาระบบบริการสาธารณสุข

ด้านบริการชุมชนและสังคม แผนงานสาธารณสุข

ที่	โครงการ/กิจกรรม	วัตถุประสงค์	เป้าหมาย(ผลผลิตของโครงการ)	งบประมาณและที่ตามมา					ตัวชี้วัด (KPI)	ผลที่คาดว่าจะได้รับ	หน่วยงานรับผิดชอบหลัก
				2566 (บาท)	2567 (บาท)	2568 (บาท)	2569 (บาท)	2570 (บาท)			
10	พัฒนาศักยภาพการบริการทางการแพทย์ฉุกเฉิน	1. เพื่อให้สถานบริการสุขภาพ ในเขตบริการองค์การบริหารส่วนจังหวัดศรีสะเกษ ทุกแห่ง ได้รับการสนับสนุน รถพยาบาลฉุกเฉิน พร้อมอุปกรณ์ประจำรถ 2. เพื่อให้สถานบริการสุขภาพ ในเขตบริการองค์การบริหารส่วนจังหวัดศรีสะเกษ ได้รับการพัฒนามาตรฐานจุดบริการรับส่งผู้ป่วยในหน่วยบริการ 3. เพื่อให้บุคลากรประจำ รถพยาบาลฉุกเฉิน AMBULANCE ของสถานบริการสุขภาพ ในเขตบริการสุขภาพ ในเขตบริการองค์การบริหารส่วนจังหวัดศรีสะเกษ ทุกแห่ง ได้รับความรู้การใช้อุปกรณ์เครื่องช่วยฟื้นคืนชีพ และการให้บริการส่งต่อผู้ป่วย 3. เพื่อให้หน่วยบริการมีและใช้ระบบสื่อสารทางการแพทย์ฉุกเฉิน	1. สถานบริการสุขภาพ ในเขตบริการองค์การบริหารส่วนจังหวัดศรีสะเกษ ทุกแห่ง ได้รับการสนับสนุน รถพยาบาลฉุกเฉิน พร้อมอุปกรณ์ AMBULANCE พร้อมอุปกรณ์ 2. สถานบริการสุขภาพ ในเขตบริการองค์การบริหารส่วนจังหวัดศรีสะเกษ ทุกแห่ง มีการพัฒนามาตรฐานจุดบริการรับส่งต่อผู้ป่วยในหน่วยบริการ 3. บุคลากรประจำ รถพยาบาลฉุกเฉิน AMBULANCE ของสถานบริการสุขภาพ ในเขตบริการสุขภาพ ในเขตบริการองค์การบริหารส่วนจังหวัดศรีสะเกษ ได้รับความรู้การใช้อุปกรณ์เครื่องช่วยฟื้นคืนชีพ และการให้บริการส่งต่อผู้ป่วย 3. เพื่อให้หน่วยบริการมีและใช้ระบบสื่อสารทางการแพทย์ฉุกเฉิน	37,400,000 (บาท)	19,400,000 (บาท)	19,400,000 (บาท)	19,400,000 (บาท)	19,400,000 (บาท)	1. ร้อยละ 100 ของสถานบริการสุขภาพ ในเขตบริการองค์การบริหารส่วนจังหวัดศรีสะเกษ ได้รับการสนับสนุน รถพยาบาลฉุกเฉิน AMBULANCE พร้อมอุปกรณ์ประจำรถ 2. ร้อยละ 100 ของสถานบริการสุขภาพ ในเขตบริการองค์การบริหารส่วนจังหวัดศรีสะเกษ ได้รับการพัฒนามาตรฐานจุดบริการรับส่งต่อผู้ป่วยในหน่วยบริการ 3. ร้อยละ 100 ของ บุคลากรประจำ รถพยาบาลฉุกเฉิน AMBULANCE ของสถานบริการสุขภาพ ในเขตบริการองค์การบริหารส่วนจังหวัดศรีสะเกษ ได้รับการความรู้การใช้อุปกรณ์เครื่องช่วยฟื้นคืนชีพและการให้บริการส่งต่อผู้ป่วย 3. ร้อยละ 100 หน่วยบริการมีและใช้ระบบสื่อสารทางการแพทย์ฉุกเฉิน	1. สถานบริการสุขภาพ ในเขตบริการองค์การบริหารส่วนจังหวัดศรีสะเกษ มีการจัดบริการรับส่งต่อผู้ป่วยฉุกเฉิน อย่างต่อเนื่อง ตลอด 24 ชั่วโมง 2. ประชาชนในเขตบริการสุขภาพ องค์การบริหารส่วนจังหวัดศรีสะเกษ ได้รับบริการด้านการแพทย์ฉุกเฉิน ที่มีคุณภาพได้มาตรฐาน 3. บุคลากรประจำ รถพยาบาลฉุกเฉิน AMBULANCE สถานบริการสุขภาพ ในเขตบริการองค์การบริหารส่วนจังหวัดศรีสะเกษ มีความพร้อมและจัดบริการรับส่งต่อผู้ป่วยด้วยรถพยาบาลฉุกเฉิน AMBULANCE อย่างมีประสิทธิภาพ	กองสาธารณสุข

รายละเอียดโครงการพัฒนา
แผนพัฒนาท้องถิ่น (พ.ศ. 2566 - 2570)
องค์การบริหารส่วนจังหวัดศรีสะเกษ

ก. ประเด็นการพัฒนาจังหวัดที่ 3 พัฒนาเมืองน่าอยู่ คุณภาพชีวิตประชาชนในทุกมิติ

ข. ยุทธศาสตร์การพัฒนาขององค์กรปกครองส่วนท้องถิ่นในเขตจังหวัดที่ 1 ยกระดับคุณภาพชีวิตให้เป็นสังคมที่น่าอยู่

ยุทธศาสตร์ที่ 2 การพัฒนาระบบบริการสาธารณสุข

ด้านบริการชุมชนและสังคม แผนงานสาธารณสุข

ที่	โครงการ/กิจกรรม	วัตถุประสงค์	เป้าหมาย (ผลผลิตของโครงการ)	งบประมาณและที่ผ่านมา				ตัวชี้วัด (KPI)	ผลที่คาดว่าจะได้รับ	หน่วยงาน รับผิดชอบ หลัก
				2566 (บาท)	2567 (บาท)	2568 (บาท)	2569 (บาท)			
11	สร้างเสริมสุขภาพโลกาภิวัตน์ประชาชน	เพื่อพัฒนาศักยภาพกลุ่มแกนนำในการดำเนินงานเสริมสร้างสุขภาพใจในชุมชน	อบจ.ศก. บูรณาการกับหน่วยงานที่เกี่ยวข้องจำนวน 1 โครงการ	100,000	100,000	100,000	100,000	100,000	- ร้อยละกลุ่มแกนนำเสริมสร้างสุขภาพใจในชุมชน ค่าเงินกิจกรรมอย่างต่อเนื่อง - ร้อยละจำนวนผู้เข้าร่วมกิจกรรมรับรู้ และตระหนักถึงพิษภัยของบุหรี่	กองสาธารณสุข
12	ชวนคนรักสุขภาพ เดิน - วิ่ง ขจัดภัยบุหรี่ ในวันงดสูบบุหรี่โลก (31 พ.ค. ของทุกปี) 1. อบรมการสร้างภูมิคุ้มกัน Generation 2 หายใจและณรงค์เพื่อการไม่สูบบุหรี่ 2. อบรมและพิธีประกาศเจตนารมณ์ "ศรีสะเกษงดเหล้า งดบุหรี่ ทำดีเพื่อพ่อหลวง"	สร้างความตระหนักการได้รับควันบุหรี่เพิ่มความเสี่ยงต่อการเป็นมะเร็งปอด/ติดเชื้อทางเดินหายใจ	อบจ.ศก. บูรณาการกับหน่วยงานที่เกี่ยวข้องจำนวน 1 โครงการ	200,000	200,000	200,000	200,000	200,000	ประชาชนมีความตระหนักต่อพิษภัยจากการสูบบุหรี่ และมีการสูบบุหรี่ลดลง	กองสาธารณสุข
13	อบรมพัฒนาศักยภาพแกนนำเยาวชนวัยใสใส่ใจป้องกันเอดส์	- เพื่อป้องกันการท้องไม่พร้อมในวัยรุ่น	อบจ.ศก. สนับสนุนหน่วยงานที่เกี่ยวข้องจำนวน 1 โครงการ	200,000	200,000	200,000	200,000	200,000	เยาวชนไม่ได้รับการป้องกัน การตั้งครรภ์ไม่พร้อมและโรคเอดส์	กองสาธารณสุข

รายละเอียดโครงการพัฒนา
แผนพัฒนาท้องถิ่น (พ.ศ. 2566 - 2570)
องค์การบริหารส่วนจังหวัดศรีสะเกษ

ก. ประเด็นการพัฒนาจังหวัดที่ 3 พัฒนาเมืองน่าอยู่ สู่คุณภาพชีวิตประชาชนในทุกมิติ

ข. ยุทธศาสตร์การพัฒนาขององค์กรปกครองส่วนท้องถิ่นในเขตจังหวัดที่ 1 ยกระดับคุณภาพชีวิตให้เป็นสังคมที่น่าอยู่

ยุทธศาสตร์ที่ 2 การพัฒนาระบบบริการสาธารณสุข

ด้านบริการชุมชนและสังคม แผนงานสาธารณสุข

ที่	โครงการ/กิจกรรม	วัตถุประสงค์	เป้าหมาย (ผลผลิตของโครงการ)	งบประมาณและที่ผ่านมา				ตัวชี้วัด (KPI)	ผลที่คาดว่าจะได้รับ	หน่วยงาน รับผิดชอบ หลัก
				2566 (บาท)	2567 (บาท)	2568 (บาท)	2569 (บาท)			
14	สนับสนุนการลดพฤติกรรมเสี่ยงที่เป็นอันตรายต่อสุขภาพ เช่น บุหรี่ สุรา ฯลฯ 1. ส่งเสริม/สนับสนุนกิจกรรมการรณรงค์งานเทศกาลปลอดเครื่องดื่มแอลกอฮอล์ 2.อบรมให้ความรู้ตาม พ.ร.บ.ควบคุมเครื่องดื่มแอลกอฮอล์ และการป้องกันการตั้งครรภ์ก่อนวัยอันควร จ.ศรีสะเกษ	เพื่อลดพฤติกรรมเสี่ยงที่เป็นอันตรายต่อสุขภาพของประชาชน	อบจ.ศก.บูรณาการกับหน่วยงานที่เกี่ยวข้อง จำนวน 1 โครงการ	100,000	100,000	100,000	100,000	- ร้อยละของการจัดกิจกรรมส่งเสริมรณรงค์การป้องกันพฤติกรรมเสี่ยงที่เป็นอันตรายต่อสุขภาพ เป็นที่สนใจของประชาชน	ลดพฤติกรรมเสี่ยง ที่เป็นอันตรายต่อสุขภาพประชาชน	กองสาธารณสุข
15	อบรมพัฒนากระบวนการคิดและปรับเปลี่ยนพฤติกรรม มีการตั้งชื่อ Social Media ในศูนย์เยาวชน	เพื่อให้ผู้เข้าอบรมตระหนักถึงการแสดงพฤติกรรม Bully ผู้อื่นทั้งคำพูดและการกระทำในสังคมและสื่อโซเชียล	- ประชาชนจิตอาสา จำนวน 400 คน	300,000	300,000	300,000	300,000	- ลดอัตราการทำร้ายตัวเอง การทำร้ายผู้อื่น และการสูญเสียทรัพย์สิน	- เพื่อปรับทัศนคติ การกระทำการแสดงออกต่อผู้อื่นและเข้าใจความแตกต่างกันทางกายภาพ	กองสาธารณสุข
16	คนรุ่นใหม่ไม่สูบ ไม่ดื่ม ไม่เสพ -โรงเรียนปลอดเหล้า บุหรี่ -โรงเรียนสีขาว ปลอดยาเสพติด -โรงเรียนทึล 5 ตามรอยพ่ออย่างพอเพียง	1.เพื่อให้โรงเรียนไม่สังกัด อบจ.ศก. เป็นต้นแบบ ในการลดปัจจัยเสี่ยงด้านสุขภาพ เหล้า บุหรี่ ยาเสพติด 2.เพื่อให้เกิดเครือข่ายด้านสุขภาพ 3.เพื่อให้นักเรียน ได้ตระหนักถึงพิษภัยของ เหล้า บุหรี่ ยาเสพติด และไม่ยุ่งเกี่ยวกับสิ่งทำลายสุขภาพ	เยาวชนในพื้นที่ จังหวัดศรีสะเกษ	150,000	150,000	150,000	150,000	1.โรงเรียนไม่สังกัด อบจ.ศก. เป็นต้นแบบ ในการลดปัจจัยเสี่ยงด้านสุขภาพ เหล้า บุหรี่ ยาเสพติด 2.ร้อยละ 70 ของนักเรียน ในสถานศึกษา เข้าร่วมกิจกรรม	1.โรงเรียนไม่สังกัด อบจ.ศก. เป็นต้นแบบ ในการลดปัจจัยเสี่ยงด้านสุขภาพ เหล้า บุหรี่ ยาเสพติด 2.ทำให้เกิดเครือข่ายด้านสุขภาพ 3.นักเรียน ได้ตระหนักถึงพิษภัยของ เหล้า บุหรี่ ยาเสพติด และไม่ยุ่งเกี่ยวกับสิ่งทำลายสุขภาพ	กองสาธารณสุข

รายละเอียดโครงการพัฒนา
แผนพัฒนาท้องถิ่น (พ.ศ. 2566 - 2570)
องค์การบริหารส่วนจังหวัดศรีสะเกษ

ก. ประเด็นการพัฒนากล้งจังหวัดที่ 3 พัฒนาเมืองน่าอยู่ สู่คุณภาพชีวิตประชาชนในทุกมิติ

ข. ยุทธศาสตร์การพัฒนาขององค์กรปกครองส่วนท้องถิ่นในเขตจังหวัดที่ 1 ยกกระดับคุณภาพชีวิตให้เป็นสังคมที่น่าอยู่

ยุทธศาสตร์ที่ 2 การพัฒนาระบบบริการสาธารณสุข

ด้านบริการชุมชนและสังคม แผนงานสาธารณสุข

ที่	โครงการ/กิจกรรม	วัตถุประสงค์	เป้าหมาย (ผลผลิตของโครงการ)	งบประมาณและที่ผ่านมา				ตัวชี้วัด (KPI)	ผลที่คาดว่าจะได้รับ	หน่วยงานรับผิดชอบหลัก
				2566 (บาท)	2567 (บาท)	2568 (บาท)	2569 (บาท)			
17	ศรีสะเกษ ปลดภัย ลดป่วยลดตาย ด้วยโรคติดเชื้อไวรัสโคโรนา 2019 (Covid-19)	1. เพื่อให้ประชาชนได้รับการฉีดวัคซีนกระตุ้นภูมิคุ้มกันโรคติดเชื้อไวรัสโคโรนา 2019 (Covid-19) อย่างน้อย ร้อยละ 90 2. เพื่อให้เกิดการบริหารจัดการวัคซีนอย่างมีประสิทธิภาพ 3. เพื่อให้สถานบริการสุขภาพ ในเขตบริการองค์การบริหารส่วนจังหวัดศรีสะเกษ มีเครื่องวัดอุณหภูมิร่างกายชนิดอินฟาเรด ในการคัดกรองโรคติดเชื้อไวรัสโคโรนา 2019 (Covid-19) 4. เพื่อสร้างระบบการเชื่อมต่อ การบันทึกข้อมูลจากเครื่องวัดอุณหภูมิร่างกายชนิดอินฟาเรด บันทึกข้อมูลที่มีโปรแกรมเชื่อมต่อบันทึกข้อมูลที่มีร่างกายชนิดอินฟาเรด เข้าใช้งานโปรแกรมหน่วยบริการ (JHCIS)	1. เพื่อให้ประชาชนไม่เจ็บป่วยด้วยโรคติดเชื้อไวรัสโคโรนา 2019 (Covid-19) อย่างน้อย ร้อยละ 90 2. องค์การบริหารส่วนจังหวัดศรีสะเกษ บริหารจัดการวัคซีน อย่างมีประสิทธิภาพ 3. สถานบริการสุขภาพ ในเขตบริการองค์การบริหารส่วนจังหวัดศรีสะเกษ มีเครื่องวัดอุณหภูมิร่างกายชนิดอินฟาเรด ในการคัดกรองโรคติดเชื้อไวรัสโคโรนา 2019 (Covid-19) สถานบริการสุขภาพ องค์การบริหารส่วนจังหวัดศรีสะเกษ	270,000,000 (บาท)	270,000,000 (บาท)	270,000,000 (บาท)	270,000,000 (บาท)	270,000,000 (บาท)	1. ร้อยละของประชาชนที่ได้รับการฉีดวัคซีนกระตุ้นภูมิคุ้มกันโรคติดเชื้อไวรัสโคโรนา 2019 (Covid-19) อย่างครบคลุม 2. ประชาชนได้รับการฉีดวัคซีนกระตุ้นภูมิคุ้มกันโรค Covid-19 อย่างมีประสิทธิภาพ 3. สถานบริการสุขภาพ ในเขตบริการองค์การบริหารส่วนจังหวัดศรีสะเกษ ทุกแห่ง มีและใช้เครื่องวัดอุณหภูมิร่างกายชนิดอินฟาเรด ร่วมกับการบริการประชาชน 4. สถานบริการสุขภาพ มีโปรแกรมเชื่อมต่อเครื่องวัดอุณหภูมิร่างกายชนิดอินฟาเรด กับโปรแกรม JHCIS ใช้ร่วมกับการบริการที่หน่วยบริการ	กองสาธารณสุข

รายละเอียดโครงการพัฒนา
แผนพัฒนาท้องถิ่น (พ.ศ. 2566 - 2570)
องค์การบริหารส่วนจังหวัดศรีสะเกษ

ก. ประเด็นการพัฒนาจังหวัดที่ 3 พัฒนาเมืองน่าอยู่ คุณภาพชีวิตประชาชนในทุกมิติ

ข. ยุทธศาสตร์การพัฒนาขององค์กรปกครองส่วนท้องถิ่นในเขตจังหวัดที่ 1 ยกระดับคุณภาพชีวิตให้เป็นสังคมที่น่าอยู่

ยุทธศาสตร์ที่ 2 การพัฒนาระบบบริการสาธารณสุข

ด้านบริการชุมชนและสังคม แผนงานสาธารณสุข

ที่	โครงการ/กิจกรรม	วัตถุประสงค์	เป้าหมาย (ผลผลิตของโครงการ)	งบประมาณและที่ผ่านมา				ตัวชี้วัด (KPI)	ผลที่คาดว่าจะได้รับ	หน่วยงาน รับผิดชอบ หลัก
				2566 (บาท)	2567 (บาท)	2568 (บาท)	2569 (บาท)			
18	ตรวจคัดกรองสุขภาพประชาชน ครอบครัวทุกกลุ่มวัย	1. เพื่อคัดกรองสุขภาพประชาชน - คัดกรองเบาหวาน ความดันโลหิตสูง คัดกรองไขมัน ภาวะตับ/ไต - คัดกรองมะเร็งปากมดลูก ตรวจสุขภาพ ช่องปาก ในเขตบริการสุขภาพ องค์การบริหารส่วนจังหวัดศรีสะเกษ ครอบครัวทุกกลุ่มวัย	4. ประชาชนในเขตบริการสุขภาพ องค์การบริหารส่วนจังหวัด ศรีสะเกษ ครอบครัวทุกกลุ่มวัย	5,000,000	5,000,000	5,000,000	5,000,000	1.ร้อยละ 50 ประชาชนในเขตบริการสุขภาพ สุขภาพองค์การบริหารส่วนจังหวัด ศรีสะเกษ ครอบครัวทุกกลุ่มวัย ของตนเอง	1. ประชาชนในเขตบริการสุขภาพ องค์การบริหารส่วนจังหวัดศรีสะเกษ ได้รับการตรวจและรู้สภาวะสุขภาพ ของตนเอง	กองสาธารณสุข
		2. เพื่อพัฒนาให้ บุคลากรในหน่วยบริการ สุขภาพ เขตบริการองค์การบริหาร ส่วนจังหวัดศรีสะเกษ มีความเป็นเลิศ ด้านการนำเสนอผลงานการบริการสุขภาพ	3. บุคลากรในหน่วยบริการสุขภาพ เขตบริการองค์การบริหารส่วน จังหวัดศรีสะเกษ ร่วมนำเสนอ ผลงานการบริการสุขภาพ ประจำปี	350,000	350,000	350,000	350,000	2. ร้อยละ 80 ของบุคลากรในหน่วย บริการสุขภาพ เขตบริการองค์การ บริหารส่วนจังหวัดศรีสะเกษ ร่วมนำ เสนอและสรุปผลงานการบริการสุขภาพ ประจำปี	2. หน่วยบริการสุขภาพ เขตบริการ องค์การบริหารส่วนจังหวัดศรีสะเกษ มีการนำผลงานร่วมกันเสนอ แลกเปลี่ยนเรียนรู้ในเวทีสรุปผลงาน ประจำปี	กองสาธารณสุข
19	บริการทันตกรรม	1. เพื่อให้บริการทันตกรรมตามความ จำเป็น ตามกลุ่มอายุ เคลือบหลุมร่องฟัน เคลือบฟลูออไรด์ ฟันปลอมผู้สูงอายุ ตรวจสุขภาพช่องปากกลุ่มโรคไม่ติดต่อ เรื้อรัง	1. กลุ่มเป้าหมายทันตกรรม ตามกลุ่มอายุและเป้าหมาย ทันตกรรม	5,800,000	5,800,000	5,800,000	5,800,000	1. ร้อยละ 80 ของกลุ่มเป้าหมาย ทันตกรรมตามกลุ่มอายุ และเป้าหมาย	1. ประชาชนได้รับบริการทาง ทันตกรรมที่มีประสิทธิภาพ	กองสาธารณสุข

รายละเอียดโครงการพัฒนา
แผนพัฒนาท้องถิ่น (พ.ศ. 2566 - 2570)
องค์การบริหารส่วนจังหวัดศรีสะเกษ

ก. ประเด็นการพัฒนากลุ่มจังหวัดที่ 3 พัฒนาเมืองน่าอยู่ สู่คุณภาพชีวิตประชาชนในทุกมิติ

ข. ยุทธศาสตร์การพัฒนาขององค์กรปกครองส่วนท้องถิ่นในเขตจังหวัดที่ 1 ยกระดับคุณภาพชีวิตให้เป็นสังคมที่น่าอยู่

ยุทธศาสตร์ที่ 2 การพัฒนาระบบบริการสาธารณสุข

ด้านบริการชุมชนและสังคม แผนงานสาธารณสุข

ที่	โครงการ/กิจกรรม	วัตถุประสงค์	เป้าหมาย (ผลผลิตของโครงการ)	งบประมาณและที่ผ่านมา				ตัวชี้วัด (KPI)	ผลที่คาดว่าจะได้รับ	หน่วยงาน รับผิดชอบ หลัก
				2566 (บาท)	2567 (บาท)	2568 (บาท)	2569 (บาท)			
	พัฒนาระบบฐานข้อมูลสุขภาพ	2. เพื่อจัดเก็บประมวลผลและส่งต่อ รายงานข้อมูลบริการทางการแพทย์ -โปรแกรม Data Center -พัฒนาระบบ Software	2. ทุกหน่วยบริการมีระบบ การจัดเก็บประมวลผลและ ส่งต่อรายงานข้อมูลบริการ ทางการแพทย์	500,000	500,000			2. ร้อยละ 100 ของหน่วยบริการ มีระบบการจัดเก็บประมวลผล และส่งต่อรายงานข้อมูลบริการ ทางการแพทย์	2. หน่วยบริการมีระบบการจัดเก็บ ประมวลผลและส่งต่อรายงาน ข้อมูลบริการทางการแพทย์	
20	สุขภาพดี ทุกกลุ่มวัย วิถีไทย วิถีศรีสะเกษ	1. เพื่อให้มีการสนับสนุน "ชุดประเมิน พัฒนาการ ของหนู" ในเด็กแรกเกิด เขตบริการองค์การบริหารส่วน จังหวัดศรีสะเกษ 2. เพื่อส่งเสริมและพัฒนาวัยรุ่นยุคใหม่ ห่างไกลยาเสพติด TO BE NUMBER ONE ศรีสะเกษ	1. เด็กแรกเกิดในเขตบริการ องค์การบริหารส่วนจังหวัด ศรีสะเกษ "ได้รับการสนับสนุน "ชุดประเมินพัฒนาการ ของหนู" 2. หน่วยบริการ สุขภาพในเขต รับผิดชอบองค์การบริหารส่วน จังหวัดศรีสะเกษ ทุกแห่ง มีการจัดตั้งชมรม/กิจกรรม วัยรุ่นยุคใหม่ ห่างไกลยาเสพติด "TO BE NUMBER ONE ศรีสะเกษ"	18,000,000	18,000,000	18,000,000	18,000,000	1. ร้อยละ 90 ของเด็กแรกเกิดในเขต บริการองค์การบริหารส่วนจังหวัด ศรีสะเกษ ได้รับการสนับสนุน "ชุดประเมินพัฒนาการ ของหนู" 2. ร้อยละ 50 ของหน่วยบริการในเขต รับผิดชอบองค์การบริหารส่วนจังหวัด ศรีสะเกษ มีการจัดตั้งชมรม/กิจกรรม วัยรุ่นยุคใหม่ ห่างไกลยาเสพติด TO BE NUMBER ONE ศรีสะเกษ"	1. เด็กในเขตบริการสุขภาพ องค์การบริหารส่วนจังหวัดศรีสะเกษ ได้รับการประเมินพัฒนาและ มีคุณภาพชีวิตที่ดี เติบโตสมวัย 2. วัยรุ่นในเขตบริการสุขภาพ องค์การบริหารส่วนจังหวัดศรีสะเกษ ไม่ยุ่งเกี่ยวกับยาเสพติด	กองสาธารณสุข

รายละเอียดโครงการพัฒนา
แผนพัฒนาท้องถิ่น (พ.ศ. 2566 - 2570)
องค์การบริหารส่วนจังหวัดศรีสะเกษ

ก. ประเด็นการพัฒนาจังหวัดที่ 3 พัฒนาเมืองน่าอยู่ สู่คุณภาพชีวิตประชาชนในทุกมิติ

ข. ยุทธศาสตร์การพัฒนาขององค์กรปกครองส่วนท้องถิ่นในเขตจังหวัดที่ 1 ยกระดับคุณภาพชีวิตให้เป็นสังคมที่น่าอยู่

ยุทธศาสตร์ที่ 2 การพัฒนาาระบบบริการสาธารณสุข

ด้านบริการชุมชนและสังคม แผนงานสาธารณสุข

ที่	โครงการ/กิจกรรม	วัตถุประสงค์	เป้าหมาย (ผลผลิตของโครงการ)	งบประมาณและที่ผ่านมา				ตัวชี้วัด (KPI)	ผลที่คาดว่าจะได้รับ	หน่วยงาน รับผิดชอบ หลัก
				2566 (บาท)	2567 (บาท)	2568 (บาท)	2569 (บาท)			
		3. เพื่อให้หน่วยบริการในเขตบริการสุขภาพองค์การบริหารส่วนจังหวัดศรีสะเกษ ได้รับการสนับสนุนอุปกรณ์ตรวจเท้า หากความผิดปกติของโรค NCD	4. หน่วยบริการในเขตบริการสุขภาพองค์การบริหารส่วนจังหวัดศรีสะเกษ ทุกแห่ง ได้รับการสนับสนุนอุปกรณ์ตรวจเท้า หากความผิดปกติของโรค NCD	3,150,000	3,150,000	3,150,000	3,150,000	3.ร้อยละ 100 ของหน่วยบริการในเขตบริการสุขภาพองค์การบริหารส่วนจังหวัดศรีสะเกษ ได้รับการสนับสนุนอุปกรณ์ตรวจเท้า หากความผิดปกติของโรค NCD ไม่ชุมชน	3. หน่วยบริการในเขตบริการสุขภาพองค์การบริหารส่วนจังหวัดศรีสะเกษ ได้รับการสนับสนุน และจัดให้มีบริการตรวจเท้า หากความผิดปกติของโรค NCD ไม่ชุมชน	
		4. เพื่อพัฒนาคุณภาพชีวิตผู้สูงอายุในเขตบริการสุขภาพองค์การบริหารส่วนจังหวัดศรีสะเกษ ที่มีปัญหาทางด้านสายตา	4. ผู้สูงอายุในเขตบริการสุขภาพองค์การบริหารส่วนจังหวัดศรีสะเกษ ที่มีปัญหาทางด้านสายตา ได้รับการสนับสนุนแว่นแก้ไขปัญหาสายตา	10,800,000	10,800,000	10,800,000	10,800,000	4. ร้อยละ 90 ของผู้สูงอายุในเขตบริการสุขภาพองค์การบริหารส่วนจังหวัดศรีสะเกษ ที่มีปัญหาทางด้านสายตา ได้รับการสนับสนุนแว่นแก้ไขปัญหาสายตา	4. ผู้สูงอายุในเขตบริการสุขภาพองค์การบริหารส่วนจังหวัดศรีสะเกษ ได้รับการสนับสนุนแว่นแก้ไขปัญหาสายตา	
		5. เพื่อพัฒนาศักยภาพหน่วยบริการในการให้บริการตรวจวัดความผิดปกติทางด้านสายตา	6. หน่วยบริการสุขภาพในเขตบริการสุขภาพองค์การบริหารส่วนจังหวัดศรีสะเกษ ได้รับการสนับสนุนเครื่องมือตรวจวัดความผิดปกติทางด้านสายตา	1,000,000	1,000,000	1,000,000	1,000,000	5. หน่วยบริการสุขภาพในเขตบริการสุขภาพองค์การบริหารส่วนจังหวัดศรีสะเกษ ได้รับการสนับสนุนเครื่องมือตรวจวัดความผิดปกติทางด้านสายตา	5. ประชาชนในเขตบริการสุขภาพองค์การบริหารส่วนจังหวัดศรีสะเกษ ได้รับการตรวจวัดความผิดปกติทางด้านสายตาที่มีคุณภาพ ได้มาตรฐาน	
								จำนวน 5 เครื่อง		

รายละเอียดโครงการพัฒนา

แผนพัฒนาท้องถิ่น (พ.ศ. 2566 - 2570)

แบบ ผ.02

องค์การบริหารส่วนจังหวัดศรีสะเกษ

ก. ประเด็นการพัฒนาจังหวัดที่ 3 พัฒนาเมืองน่าอยู่ สู่คุณภาพชีวิตประชาชนในทุกมิติ

ข. ยุทธศาสตร์การพัฒนาขององค์กรปกครองส่วนท้องถิ่นในเขตจังหวัดที่ 1 ยกระดับคุณภาพชีวิตให้เป็นสังคมที่น่าอยู่

ยุทธศาสตร์ที่ 2 การพัฒนาระบบบริการสาธารณสุข

ด้านบริการชุมชนและสังคม แผนงานสาธารณสุข

ที่	โครงการ/กิจกรรม	วัตถุประสงค์	เป้าหมาย (ผลผลิตของโครงการ)	งบประมาณและที่ผ่านมา					ตัวชี้วัด (KPI)	ผลที่คาดว่าจะได้รับ	หน่วยงาน รับผิดชอบ หลัก
				2566 (บาท)	2567 (บาท)	2568 (บาท)	2569 (บาท)	2570 (บาท)			
21	สนับสนุนโครงการอาหารปลอดภัย	- เพื่อส่งเสริมนโยบายเร่งรัดของกระทรวงสาธารณสุขเกี่ยวกับทางเลือกอาหาร/มีพฤติกรรมการบริโภคที่ถูกต้องและเหมาะสม	อบจ.ศก.บูรณาการโครงการกับหน่วยงานที่เกี่ยวข้อง จำนวน 1 โครงการ	100,000 (บาท)	100,000 (บาท)	100,000 (บาท)	100,000 (บาท)	100,000 (บาท)	- จำนวนหมู่บ้าน/ชุมชนที่ได้รับการสนับสนุน สามารถหลีกเลี่ยงอาหารที่ไม่เหมาะสมต่อการบริโภค และปรับเปลี่ยนพฤติกรรมการบริโภคอาหารที่ถูก	ประชาชนมีอาหารปลอดภัยเพื่อบริโภค	กองสาธารณสุข
22	สนับสนุนการเผยแพร่และประชาสัมพันธ์ความรู้เกี่ยวกับการคุ้มครองผู้บริโภค	- เพื่อให้ประชาชนได้รับความรู้เกี่ยวกับกฎหมายคุ้มครองผู้บริโภค	อบจ.ศก.สนับสนุนหน่วยงานที่เกี่ยวข้อง จำนวน 1 โครงการ	50,000 (บาท)	50,000 (บาท)	50,000 (บาท)	50,000 (บาท)	50,000 (บาท)	- ร้อยละของประชาชนที่ได้รับข้อมูลข่าวสารมีความเข้าใจ เกี่ยวกับกฎหมายคุ้มครองผู้บริโภค	ประชาชนได้รับความรู้เกี่ยวกับกฎหมายคุ้มครองผู้บริโภค	กองสาธารณสุข
23	สนับสนุนงานสุขาภิบาลอาหารในสถานที่ท่องเที่ยว	- เพื่อให้สถานที่ร้านค้าอาหารมีระบบสุขาภิบาลที่ดี สะอาดและปลอดภัย	อบจ.ศก. สนับสนุนหน่วยงานที่เกี่ยวข้อง จำนวน 1 โครงการ	100,000 (บาท)	100,000 (บาท)	100,000 (บาท)	100,000 (บาท)	100,000 (บาท)	- ร้อยละของร้านอาหารที่ได้รับ การส่งเสริม สนับสนุน มีระบบสุขาภิบาลที่ดี สะอาด และปลอดภัย	สถานที่ ร้านค้าอาหารมีระบบสุขาภิบาลที่ดี สะอาดและปลอดภัย	กองสาธารณสุข
24	สนับสนุนรณรงค์และป้องกันโรคพิษสุนัขบ้าในเขต จ.ศรีสะเกษ	เพื่อสนับสนุนการฉีดวัคซีนป้องกันโรคพิษสุนัขบ้าร่วมกับหน่วยจัดทำหมัน/วัคซีนป้องกัน	อบจ.ศก.บูรณาการกับหน่วยงานที่เกี่ยวข้อง จำนวน 1 โครงการ	200,000 (บาท)	200,000 (บาท)	200,000 (บาท)	200,000 (บาท)	200,000 (บาท)	- จำนวนบุคคลากรที่ปฏิบัติงานด้านป้องกันโรคพิษสุนัขบ้าได้รับการอบรม ส่งเสริม	ผู้ปฏิบัติงานสามารถปฏิบัติ และรักษาโรคไม่ติดต่อ	กองสาธารณสุข

รายละเอียดโครงการพัฒนา
แผนพัฒนาท้องถิ่น (พ.ศ. 2566 - 2570)
องค์การบริหารส่วนจังหวัดศรีสะเกษ

ก. ประเด็นการพัฒนาจังหวัดที่ 3 พัฒนาเมืองน่าอยู่ สู่คุณภาพชีวิตประชาชนในทุกมิติ

ข. ยุทธศาสตร์การพัฒนาขององค์กรปกครองส่วนท้องถิ่นในเขตจังหวัดที่ 1 ยกระดับคุณภาพชีวิตให้เป็นสังคมที่น่าอยู่

ยุทธศาสตร์ที่ 2 การพัฒนาระบบบริการสาธารณสุข

ด้านบริการชุมชนและสังคม แผนงานสาธารณสุข

ที่	โครงการ/กิจกรรม	วัตถุประสงค์	เป้าหมาย (ผลผลิตของโครงการ)	งบประมาณและที่ผ่านมา					ตัวชี้วัด (KPI)	ผลที่คาดว่าจะได้รับ	หน่วยงาน รับผิดชอบ หลัก
				2566 (บาท)	2567 (บาท)	2568 (บาท)	2569 (บาท)	2570 (บาท)			
25	การบริหารศูนย์ปฏิบัติการป้องกันและปราบปรามยาเสพติด อบจ.ศก. 1) ฝึกอบรมและจัดกิจกรรมการเรียนรู้แก่ผู้เรียนกลุ่มเสี่ยงโรงเรียนในสังกัด อบจ.ศรีสะเกษ 2) อบรมครูแกนนำและนำเรียนแกนนำในการป้องกันและต่อต้านยาเสพติด 3) อบรมบำบัดฟื้นฟูผู้เสพผู้ติดยาเสพติด 4) รมรณรงค์ป้องกันและแก้ไขปัญหายาเสพติด TO BE NUMBER ONE 5) กองทุนแม่ของแผ่นดิน 6) รมรณรงค์ประชาสัมพันธ์เนื่องในวันต่อต้านยาเสพติด (26 มิถุนายน)	- เพื่อช่วยส่งเสริม/สนับสนุน การปฏิบัติงานของศูนย์ปฏิบัติการป้องกันและปราบปรามยาเสพติด อบจ.ศก. ในการดำเนินงานเสริมสร้างความเข้มแข็งของพลังแผ่นดินและชุมชน - เพื่อบูรณาการแก้ไขปัญหายาเสพติดในกองทุนแม่ของแผ่นดินที่มีปัญหารุนแรง - เพื่อรณรงค์ประชาสัมพันธ์เนื่องในวันต่อต้านยาเสพติดเกิดความสุจริตภายในภาวะสุดท้ายของชีวิต	- บริหารจัดการศูนย์ป้องกันและปราบปรามยาเสพติด อบจ.ศก. จำนวน 1 ศูนย์ - อบจ.ศก. สนับสนุนหน่วยงานที่เกี่ยวข้อง	2,000,000	2,000,000	2,000,000	2,000,000	2570 (บาท)	- มีศูนย์ปฏิบัติการป้องกันและปราบปรามยาเสพติด อบจ.ศก. ในการดำเนินงานสร้างความเข้มแข็งของพลังแผ่นดินและชุมชน	กองสาธารณสุข	
26	อบรมเชิงปฏิบัติการหมู่บ้านต้นแบบพฤติกรรมป้องกันโรคหลอดเลือดสมอง พฤติกรรมป้องกันโรคหลอดเลือดสมอง	- เพื่อให้กลุ่มเป้าหมายเกิดความรู้ความเข้าใจในทักษะการปรับเปลี่ยนพฤติกรรมป้องกันโรคหลอดเลือดสมองได้อย่างถูกต้อง เพื่อให้กลุ่มเป้าหมายได้รับแรงจูงใจในการเสริมพลังปรับเปลี่ยนพฤติกรรมป้องกันโรคหลอดเลือดสมองในระดับพื้นที่ได้อย่างต่อเนื่อง	- กลุ่มเสี่ยงโรคหลอดเลือดสมอง ในเขต อ.เมือง จำนวน 100 คน - จบท.รพ.สต. และผู้เกี่ยวข้อง จำนวน 40 คน	220,000	220,000	220,000	220,000	220,000	- จำนวนหมู่บ้านปรับเปลี่ยนพฤติกรรมป้องกันโรคหลอดเลือด	กลุ่มเป้าหมายมีทักษะการปรับเปลี่ยนพฤติกรรมป้องกันโรคหลอดเลือดสมองได้อย่างถูกต้อง และรู้เท่าทันสื่อสุขภาพทันต่อเหตุการณ์ ส่งผลลดความแออัดในโรงพยาบาล ตลอดจนกลุ่มเป้าหมายมีคุณภาพชีวิตที่ดีขึ้น และขยายผลสู่ชุมชนได้	กองสาธารณสุข

รายละเอียดโครงการพัฒนา
แผนพัฒนาท้องถิ่น (พ.ศ. 2566 - 2570)
องค์การบริหารส่วนจังหวัดศรีสะเกษ

ก. ประเด็นการพัฒนาจังหวัดที่ 3 พัฒนาเมืองน่าอยู่ คุณภาพชีวิตประชาชนในทุกมิติ

ข. ยุทธศาสตร์การพัฒนาขององค์กรปกครองส่วนท้องถิ่นในเขตจังหวัดที่ 1 ยกระดับคุณภาพชีวิตให้เป็นสังคมที่น่าอยู่
ยุทธศาสตร์ที่ 2 การพัฒนาระบบบริการสาธารณสุข

ด้านบริการชุมชนและสังคม แผนงานสาธารณสุข

ที่	โครงการ/กิจกรรม	วัตถุประสงค์	เป้าหมาย (ผลผลิตของโครงการ)	งบประมาณและที่ผ่านมา					ตัวชี้วัด (KPI)	ผลที่คาดว่าจะได้รับ	หน่วยงาน รับผิดชอบ หลัก
				2566 (บาท)	2567 (บาท)	2568 (บาท)	2569 (บาท)	2570 (บาท)			
27	อสม.จีว	1. เพื่อส่งเสริมและพัฒนาศักยภาพเด็กและเยาวชนระหว่าง 10 -15 ปี ให้มีความรู้ในการปฏิบัติงาน การสร้างเสริมสุขภาพ และการป้องกันโรค และโรคติดต่อไวรัสโคโรนา 2019 2. เพื่อให้เกิดการบูรณาการร่วมกันในการทำงานของหน่วยงาน กลุ่มองค์กร จิตอาสา ประชาชนผู้ชาวบ้าน ด้านการดูแลสุขภาพของคนในชุมชน	สนับสนุนและบูรณาการร่วมกับโรงเรียนในสังกัด อบจ. ศรีสะเกษ และโรงเรียนขยายโอกาสในพื้นที่จังหวัดศรีสะเกษ เด็กและเยาวชน 10 -15 ปี จำนวน 200 คน	100,000	100,000	100,000	100,000	100,000	1. อุบัติการณ์ไข้เลือดออก ในสถานศึกษา/ชุมชนลดลง และค่า HI (house index) น้อยกว่า 10 2. อสม.จีว สามารถปฏิบัติงานช่วยเหลือด้านการป้องกันโรคติดต่อไวรัสโคโรนา 2019 ได้อย่างถูกต้องและปลอดภัย	1. เด็กและเยาวชน มีการพัฒนาศักยภาพตนเอง มีความรู้ในด้านการดูแลสุขภาพ 2. เกิดการทำงานร่วมกันของคนภายในชุมชน 3. อัตราการป่วยด้วยโรคไข้เลือดออกลดลง 4. จักการป้องกัน COVID-19 อย่างถูกต้อง	กองสาธารณสุข
28	สนับสนุนการจัดทำหมั่น ควคม ประชากรสุนัข แมว จัดจัด เพื่อป้องกันโรคพิษสุนัขบ้า	เพื่อผ่าตัด จัดทำหมั่น สุนัข แมว เพื่อลดประชากรสุนัข แมว จัดจัด ลดความเสี่ยงการเกิดโรคพิษสุนัขบ้า	บูรณาการกับปศุสัตว์อำเภอ 5 อำเภอ/ปี	500,000	500,000	500,000	500,000	500,000	- ร้อยละจำนวนสุนัข แมว ที่ได้รับการผ่าตัดทำหมั่น	ลดประชากรสุนัข แมว จัดจัด และป้องกันโรคพิษสุนัขบ้า	กองสาธารณสุข
29	ตรวจหาไข้พยาธิและส่งเสริม การปรับเปลี่ยนพฤติกรรมโรค	1. เพื่อตรวจหาไข้พยาธิให้ประชาชนกลุ่มเสี่ยง 2. เพื่อให้ประชาชนที่มีไข้พยาธิ ได้รับการรักษา 3. เพื่อส่งเสริมการปรับเปลี่ยนพฤติกรรม ที่เสี่ยงต่อการเป็นมะเร็งลำไส้	หมู่บ้านและชุมชน ในพื้นที่จังหวัดศรีสะเกษ 5 แห่ง/ปี	50,000	50,000	50,000	50,000	50,000	1. ประชาชนกลุ่มเสี่ยงได้รับการตรวจหาไข้พยาธิ 2. ประชาชนที่มีไข้พยาธิ ได้รับการรักษา 3. มีการปรับเปลี่ยนพฤติกรรม ที่เสี่ยงต่อการเป็นมะเร็งลำไส้	1. ประชาชนกลุ่มเสี่ยงได้รับการตรวจหาไข้พยาธิ 2. ประชาชนที่มีไข้พยาธิ ได้รับการรักษา 3. มีการปรับเปลี่ยนพฤติกรรม ที่เสี่ยงต่อการเป็นมะเร็งลำไส้	กองสาธารณสุข

รายละเอียดโครงการพัฒนา

แผนพัฒนาท้องถิ่น (พ.ศ. 2566 - 2570)

องค์การบริหารส่วนจังหวัดศรีสะเกษ

ก. ประเด็นการพัฒนาจังหวัดที่ 3 พัฒนาเมืองน่าอยู่ สู่คุณภาพชีวิตประชาชนในทุกมิติ

ข. ยุทธศาสตร์การพัฒนาขององค์กรปกครองส่วนท้องถิ่นในเขตจังหวัดที่ 1 ยกระดับคุณภาพชีวิตให้เป็นสังคมที่น่าอยู่

ยุทธศาสตร์ที่ 2 การพัฒนาระบบบริการสาธารณสุข

ด้านบริการชุมชนและสังคม แผนงานสาธารณสุข

ที่	โครงการ/กิจกรรม	วัตถุประสงค์	เป้าหมาย (ผลผลิตของโครงการ)	งบประมาณและที่ผ่านมา					ตัวชี้วัด (KPI)	ผลที่คาดว่าจะได้รับ	หน่วยงาน รับผิดชอบ หลัก
				2566 (บาท)	2567 (บาท)	2568 (บาท)	2569 (บาท)	2570 (บาท)			
30	เฝ้าระวังสารเคมีตกค้างในร่างกายเกษตรกร, ผลผลิตหอมแดง, ผลผลิตทางการเกษตรชนิดอื่น เพื่อส่งเสริมความปลอดภัยของผลผลิตทางการเกษตร	1. เพื่อให้ทราบถึงระดับความปลอดภัยของสินค้าหลักทางการเกษตรของจังหวัดศรีสะเกษ 2. เพื่อให้เกษตรกร ทราบถึงความปลอดภัยจากสารเคมีที่ถูกต้อง 3. ส่งเสริมให้เกิดเกษตรกรอินทรีย์ ปลอดภัยใช้สารเคมีในการเพาะปลูก	1. เกษตรกรในพื้นที่เพาะปลูกพืชเศรษฐกิจของจังหวัดศรีสะเกษ 4 แห่ง 2. พื้นที่เพาะปลูกพืชเศรษฐกิจของจังหวัดศรีสะเกษ 4 แห่ง	300,000 (บาท)	300,000 (บาท)	300,000 (บาท)	300,000 (บาท)	300,000 (บาท)	1. ประชาชนได้รับการตรวจเคมีในร่างกาย ร้อยละ 50 2. เกษตรกรได้รับการตรวจสารเคมีตกค้างในปีที่มีการเพาะปลูก	1. เพื่อทราบถึงระดับความปลอดภัยของสินค้าหลักทางการเกษตรของจังหวัดศรีสะเกษ 2. เพื่อให้เกษตรกร ทราบถึงความปลอดภัยใช้สารเคมีที่ถูกต้อง 3. ส่งเสริมให้เกิดเกษตรกรอินทรีย์ ปลอดภัยใช้สารเคมีในการเพาะปลูก	กองสาธารณสุข
31	ป้องกันควบคุมโรคใช้เลือดออก	1. เพื่อให้ประชาชนได้รับความรู้และมีส่วนร่วมในการจัดการป้องกันควบคุมโรคใช้เลือดออก 2. เพื่อให้หน่วยบริการในเขตบริการของ อบจ.ศก. ได้รับการจัดสรรเครื่องพ่นหมอกควัน กำจัดยุง 3. เพื่อให้หน่วยบริการในเขตบริการองค์การบริหารส่วนจังหวัดศรีสะเกษ ได้รับจัดสรรเครื่องมือ และน้ำมันเชื้อเพลิง ในการกำจัดลูกน้ำและยุง	1. เพื่อให้ประชาชนในเขตบริการสุขภาพ ขององค์การบริหารส่วนจังหวัดศรีสะเกษ มีความรู้และมีส่วนร่วมในการจัดบริการการควบคุมโรคใช้เลือดออก 2. เพื่อให้หน่วยบริการในเขตบริการของ อบจ.ศก. ได้รับการจัดสรรเครื่องพ่นหมอกควัน กำจัดยุง 3. เพื่อให้หน่วยบริการในเขตบริการองค์การบริหารส่วนจังหวัดศรีสะเกษ ได้รับจัดสรรเครื่องมือ และน้ำมันเชื้อเพลิง ในการกำจัดลูกน้ำและยุง	20,000,000 (บาท)	20,000,000 (บาท)	20,000,000 (บาท)	20,000,000 (บาท)	20,000,000 (บาท)	1. ร้อยละ 90 ของประชาชนในเขตบริการสุขภาพ ขององค์การบริหารส่วนจังหวัด ได้รับความรู้ และส่งเสริมการมีส่วนร่วมของประชาชน ในการป้องกันควบคุมโรคใช้เลือดออก 2. ร้อยละ 100 ของหน่วยบริการในเขตบริการสุขภาพของ อบจ.ศก. ได้รับการสนับสนุน เครื่องพ่นหมอกควัน กำจัดยุงเพื่อป้องกันควบคุมโรคใช้เลือดออก	1. ประชาชน ในเขตบริการสุขภาพของ อบจ.ศก. ได้รับความรู้ และมีส่วนร่วมในการจัดการการควบคุมโรคใช้เลือดออก 2. หน่วยบริการได้รับจัดสรรเครื่องพ่นหมอกควัน กำจัดยุงในการจัดบริการป้องกันควบคุมโรคใช้เลือดออกแก่ประชาชน อย่างไรก็ตามประชาชนอย่างมีประสิทธิภาพ	กองสาธารณสุข

รายละเอียดโครงการพัฒนา

แผนพัฒนาท้องถิ่น (พ.ศ. 2566 - 2570)

แบบ ผ.02

องค์การบริหารส่วนจังหวัดศรีสะเกษ

ก. ประเด็นการพัฒนาจังหวัดที่ 3 พัฒนาเมืองน่าอยู่ คุณภาพชีวิตประชาชนในทุกมิติ

ข. ยุทธศาสตร์การพัฒนาขององค์กรปกครองส่วนท้องถิ่นในเขตจังหวัดที่ 1 ยกระดับคุณภาพชีวิตให้เป็นสังคมที่น่าอยู่

ยุทธศาสตร์ที่ 2 การพัฒนาระบบบริการสาธารณสุข

ด้านบริการชุมชนและสังคม แผนงานสาธารณสุข

ที่	โครงการ/กิจกรรม	วัตถุประสงค์	เป้าหมาย (ผลผลิตของโครงการ)	งบประมาณและที่ผ่านมา					ตัวชี้วัด (KPI)	ผลที่คาดว่าจะได้รับ	หน่วยงาน รับผิดชอบ หลัก
				2566 (บาท)	2567 (บาท)	2568 (บาท)	2569 (บาท)	2570 (บาท)			
32	ตรวจเฝ้าระวังและคัดกรองผู้ป่วยโรคพยาธิใบไม้ตับ อดป่วย อดตาย ด้วยมะเร็งตับ มะเร็งท่อน้ำดี	1. เพื่อให้ประชาชนได้รับการอบรมให้ความรู้โรคพยาธิใบไม้ตับและมะเร็งตับมะเร็งท่อน้ำดี 2. เพื่อให้ประชาชนได้รับการตรวจวินิจฉัยค้นหาผู้ป่วยโรคพยาธิใบไม้ตับ 3. เพื่อให้ประชาชนได้รับการตรวจวินิจฉัยค้นหามะเร็งท่อน้ำดีด้วยอัลตราซาวด์ 4. เพื่อให้ประชาชนได้รับการตรวจวินิจฉัยค้นหามะเร็งลำไส้	3. เพื่อให้หน่วยบริการในเขตบริการของ อบจ.ศก. ได้รับจัดสรรเคมีภัณฑ์ น้ำมันเชื้อเพลิง ในการกำจัดกากน้ำและขี้มูลที่มีประสิทธิภาพ 1. ร้อยละ 70 ประชาชนกลุ่มเป้าหมาย ได้รับการอบรมให้ความรู้ที่เกี่ยวข้องกับโรคพยาธิใบไม้ตับและมะเร็งตับมะเร็งท่อน้ำดี 2. ร้อยละ 60 ประชาชนในเขตบริการสุขภาพของ อบจ.ศก. ได้รับการตรวจวินิจฉัย 3. ร้อยละ 60 ประชาชนในเขตบริการสุขภาพของ อบจ.ศก. ได้รับบริการตรวจวินิจฉัยด้วยอัลตราซาวด์	15,000,000	15,000,000	15,000,000	15,000,000	15,000,000	3. ร้อยละ 100 ของหน่วยบริการในเขตบริการสุขภาพของ อบจ.ศก. ได้รับการสนับสนุนเคมีภัณฑ์ น้ำมันเชื้อเพลิง ในการกำจัดกากน้ำและขี้มูล 1. ร้อยละ 70 ของประชาชนกลุ่มเป้าหมาย ได้รับการอบรมให้ความรู้ที่เกี่ยวข้องกับโรคพยาธิใบไม้ตับและมะเร็งท่อน้ำดี 2. ร้อยละ 60 ของประชาชนในเขตบริการสุขภาพของ อบจ.ศก. ได้รับการตรวจวินิจฉัยหาพยาธิ 3. ร้อยละ 60 ประชาชนในกลุ่มเป้าหมายขอตรวจบริการสุขภาพของ อบจ.ศก. มะเร็งท่อน้ำดีด้วยอัลตราซาวด์	3. หน่วยบริการได้รับจัดสรรได้รับจัดสรรเคมีภัณฑ์ กำจัดขี้ มูล ในการจัดบริการป้องกันควบคุมโรค ใช้เลือดออกแก่ประชาชน อย่างมีประสิทธิภาพ 1. ประชาชน ในเขตบริการสุขภาพของ อบจ.ศก. ได้รับการอบรมให้ความรู้ที่เกี่ยวข้องกับโรคพยาธิใบไม้ตับและมะเร็งตับมะเร็งท่อน้ำดี 2. ประชาชน ในเขตบริการสุขภาพของ อบจ.ศก. ได้รับ การตรวจวินิจฉัยหาพยาธิ และได้รับยารักษา กรณีพบพยาธิ 3. ประชาชน ในเขตบริการสุขภาพของ อบจ.ศก. ได้รับการบริการตรวจวินิจฉัยค้นหามะเร็งท่อน้ำดีด้วยอัลตราซาวด์	กองสาธารณสุข

ก. ประเด็นการพัฒนาจังหวัดที่ 3 พัฒนาเมืองน่าอยู่ คุณภาพชีวิตประชาชนในทุกมิติ

ข. ยุทธศาสตร์การพัฒนาขององค์กรปกครองส่วนท้องถิ่นในเขตจังหวัดที่ 1 ยกระดับคุณภาพชีวิตให้เป็นสังคมที่น่าอยู่

ยุทธศาสตร์ที่ 2 การพัฒนาระบบบริการสาธารณสุข

ด้านบริการชุมชนและสังคม แผนงานสาธารณสุข

ที่	โครงการ/กิจกรรม	วัตถุประสงค์	เป้าหมาย (ผลผลิตของโครงการ)	งบประมาณและที่ผ่านมา					ตัวชี้วัด (KPI)	ผลที่คาดว่าจะได้รับ	หน่วยงาน รับผิดชอบ หลัก
				2566 (บาท)	2567 (บาท)	2568 (บาท)	2569 (บาท)	2570 (บาท)			
33	สร้างเสริมภูมิคุ้มกันโรคติดต่อ ที่ป้องกันได้ด้วยวัคซีน ใช้ชีวิตใหญ่ มะเร็ง ปากมดลูก และ วัณโรค อักเสบ B	1. เพื่อให้ประชาชนกลุ่ม กลุ่มเสี่ยง ได้รับการ สร้างเสริมภูมิคุ้มกันโรค ใช้ชีวิตใหญ่ 2. เพื่อให้ประชาชนกลุ่มเสี่ยง ได้รับการฉีดวัคซีน HPV 3. เพื่อให้ประชาชนกลุ่มเสี่ยง ได้รับการฉีดวัคซีน HBV	4. ร้อยละ 60 ประชาชนใน กลุ่มเป้าหมายขอใช้บริการ สุขภาพของ อบจ.ศก. ได้รับการตรวจ วินิจฉัยค้นหาภาระเร่งรัดได้ 1. ประชาชนกลุ่มเสี่ยง ได้รับการฉีดวัคซีน ใช้ชีวิตใหญ่ 2. ประชาชนกลุ่มเสี่ยง ได้รับการฉีดวัคซีน HPV 3. ประชาชน กลุ่มเสี่ยง ผู้ใกล้ชิดผู้ป่วยพาหะของโรค ไวรัสตับอักเสบ ได้รับ การฉีดวัคซีน HBV	84,000,000	84,000,000	84,000,000	84,000,000	84,000,000	1. ร้อยละ 60 ประชาชนในกลุ่ม เป้าหมายขอใช้บริการสุขภาพของ อบจ.ศก.ได้รับบริการตรวจวินิจฉัย ค้นหาภาระเร่งรัดได้ 1. ร้อยละ 70 ของ ประชากรกลุ่มเสี่ยงได้รับ การฉีดวัคซีนใช้ชีวิตใหญ่ 2. ร้อยละ 80 ของ ประชากรกลุ่มเสี่ยงได้รับการ การฉีดวัคซีน HPV 3. ร้อยละ 80 ประชาชน กลุ่มเสี่ยง ผู้ใกล้ชิดผู้ป่วย พาหะของโรคได้รับการ ฉีดวัคซีน HBV	4. ประชาชน ในเขตบริการสุขภาพ ของ อบจ.ศก.ได้รับการบริการ ตรวจวินิจฉัยค้นหาภาระเร่งรัดได้	กองสาธารณสุข

รายละเอียดโครงการพัฒนา
แผนพัฒนาท้องถิ่น (พ.ศ. 2566 - 2570)
องค์การบริหารส่วนจังหวัดศรีสะเกษ

ก. ประเด็นการพัฒนาจังหวัดที่ 3 พัฒนาเมืองน่าอยู่ สู่คุณภาพชีวิตประชาชนในทุกมิติ
ข. ยุทธศาสตร์การพัฒนาขององค์กรปกครองส่วนท้องถิ่นในเขตจังหวัดที่ 1 ยกระดับคุณภาพชีวิตให้เป็นสังคมที่น่าอยู่

ยุทธศาสตร์ที่ 2 การพัฒนากระบวนการ
ด้านบริการชุมชนและสังคม แผนงานสาธารณสุข

ที่	โครงการ/กิจกรรม	วัตถุประสงค์	เป้าหมาย (ผลผลิตของโครงการ)	งบประมาณและที่ผ่านมา					ตัวชี้วัด (KPI)	ผลที่คาดว่าจะได้รับ	หน่วยงาน รับผิดชอบ หลัก
				2566 (บาท)	2567 (บาท)	2568 (บาท)	2569 (บาท)	2570 (บาท)			
34	สนับสนุนการบริการเพื่อพัฒนาศักยภาพ นักบริหารท้องถิ่นจังหวัดศรีสะเกษ	1. เพื่อให้มีนักบริหารท้องถิ่น ได้รับการฝึกทักษะในการฟื้นฟู สมรรถภาพอย่างต่อเนื่อง 2. เพื่อพัฒนารูปแบบการดูแล โดยมีนักบริหารท้องถิ่นสามารถ ฟื้นฟูสมรรถภาพผู้สูงอายุหรือ ผู้ป่วยที่มีภาวะพึ่งพิง 3. เพื่อให้มีนักบริหารท้องถิ่น มีความรู้และทักษะในการฟื้นฟู สมรรถภาพ ผู้สูงอายุ หรือผู้ป่วยที่มีภาวะพึ่งพิง	บูรณาการร่วมกับ สำนักงานสาธารณสุข จังหวัดศรีสะเกษ นักบริหารท้องถิ่น จำนวน 500 คน/ปี	1,000,000 (บาท)	1,000,000 (บาท)	1,000,000 (บาท)	1,000,000 (บาท)	1. มีนักบริหารท้องถิ่นที่ได้รับการ อบรมครบตามหลักสูตร 18 ชม. จำนวน ไม่น้อยกว่า 400 คน 2. ร้อยละ 80 ของผู้เข้ารับการอบรม มีความรู้ความสามารถในการดูแล ผู้สูงอายุและผู้ป่วยที่มีภาวะพึ่งพิง	1. ทำให้มีนักบริหารท้องถิ่น ได้รับการฝึกทักษะในการฟื้นฟู สมรรถภาพอย่างต่อเนื่อง 2. พัฒนารูปแบบการดูแลโดย มีนักบริหารท้องถิ่นสามารถฟื้นฟู สมรรถภาพผู้สูงอายุหรือผู้ป่วย ที่มีภาวะพึ่งพิง 3. ทำให้มีนักบริหารท้องถิ่น มีความรู้และทักษะในการ ฟื้นฟูสมรรถภาพ ผู้สูงอายุ หรือผู้ป่วยที่มีภาวะพึ่งพิง	กองสาธารณสุข	
35	สนับสนุนศูนย์พัฒนาคุณภาพชีวิต ผู้สูงอายุ คนพิการและผู้ด้อยโอกาส ในพื้นที่	1. ผู้สูงอายุได้รับการส่งเสริมสุขภาพ และแนวทางในการพัฒนาคุณภาพ ชีวิตที่เหมาะสม 2. เพื่อให้ชุมชนมีศูนย์ประสานงาน ข้อมูลผู้สูงอายุในพื้นที่ ในการ ดำเนินกิจกรรมกับกลุ่มติดสังคม 3. เพื่อให้เกิดรูปแบบในการช่วยเหลือ ดูแลผู้สูงอายุ คนพิการ และผู้ด้อยโอกาสในพื้นที่	1. กลุ่ม/ชมรม/ผู้สูงอายุ ในพื้นที่ 5 ตำบล/ปี 2. โรงพยาบาลส่งเสริม สุขภาพตำบลในพื้นที่ 5 แห่ง/ปี	250,000 (บาท)	250,000 (บาท)	250,000 (บาท)	250,000 (บาท)	1. เกิดรูปแบบ/แผนงาน/กิจกรรม /ในการส่งเสริมสุขภาพ พัฒนา คุณภาพชีวิตผู้สูงอายุ คนพิการ และผู้ด้อยโอกาสในพื้นที่ 2. เกิดเครือข่ายการประสานงาน หน่วยงาน ในการส่งเสริมสุขภาพ และพัฒนาคุณภาพชีวิตผู้สูงอายุ	ผู้สูงอายุ คนพิการและ ผู้ด้อยโอกาส มีคุณภาพชีวิต ที่ดีขึ้น	กองสาธารณสุข	

แผนพัฒนาท้องถิ่น (พ.ศ. 2566 - 2570)

องค์การบริหารส่วนจังหวัดศรีสะเกษ

ก. ประเด็นการพัฒนาจังหวัดที่ 3 พัฒนาเมืองน่าอยู่ สุขภาพชีวิตประชาชนในทุกมิติ

ข. ยุทธศาสตร์การพัฒนาขององค์กรปกครองส่วนท้องถิ่นในเขตจังหวัดที่ 1 ยกระดับคุณภาพชีวิตให้เป็นสังคมที่น่าอยู่

ยุทธศาสตร์ที่ 2 การพัฒนาระบบบริการสาธารณสุข

ด้านบริการชุมชนและสังคม แผนงานสาธารณสุข

ที่	โครงการ/กิจกรรม	วัตถุประสงค์	เป้าหมาย (ผลผลิตของโครงการ)	งบประมาณและที่ผ่านมา					ตัวชี้วัด (KPI)	ผลที่คาดว่าจะได้รับ	หน่วยงาน รับผิดชอบ หลัก
				2566 (บาท)	2567 (บาท)	2568 (บาท)	2569 (บาท)	2570 (บาท)			
36	สุขภาพดี วิถีไทย วิถีธรรม นาฬิกาชีวิต	1. เพื่อลดอัตราการป่วยด้วยโรคเรื้อรัง 2. เพื่อลดภาวะแทรกซ้อนในผู้ป่วย โรคเรื้อรัง 3. เพื่อส่งเสริมให้ประชาชนมีการ ปรับเปลี่ยนพฤติกรรมสุขภาพที่ดี	ประชาชนกลุ่มเสี่ยง โรคเรื้อรัง 2.ผู้ป่วยโรคเรื้อรัง ประชาชนกลุ่มเสี่ยง โรคเรื้อรัง						1.ร้อยละ 70 ของประชาชนโรคเรื้อรัง มีการปรับเปลี่ยนพฤติกรรมสุขภาพ 2.ผู้ป่วยโรคเรื้อรังร้อยละ 70 ไม่มีภาวะแทรกซ้อน 3.ร้อยละ 70 ของประชาชน กลุ่มเสี่ยงมีการปรับเปลี่ยน พฤติกรรมและมีสุขภาพที่ดี	1.ประชาชนกลุ่มเสี่ยงไม่ป่วยด้วย โรคเรื้อรัง 2.ผู้ป่วยโรคเรื้อรังร้อยละไม่เกิด ภาวะแทรกซ้อน 3.ประชาชนกลุ่มเสี่ยงมีการ ปรับเปลี่ยนพฤติกรรมและมี สุขภาพที่ดี	กองสาธารณสุข
37	ศูนย์สาธิต จัดหาและสนับสนุน อุปกรณ์ฟื้นฟูสมรรถภาพ ผู้มีความผิดปกติทางด้านร่างกาย	7. เพื่อสนับสนุนอุปกรณ์ ผู้สูงอายุ ผู้พิการและผู้ช่วยภาวะพึ่งพิง รวมถึง ผู้ป่วยที่ต้องได้รับการฟื้นฟูด้านสุขภาพ	7. เพื่อสนับสนุนอุปกรณ์ ผู้สูงอายุ ผู้พิการและผู้ช่วยภาวะพึ่งพิง รวมถึง ผู้ป่วยที่ต้องได้รับการฟื้นฟูด้านสุขภาพ	1,000,000	1,000,000	1,000,000	1,000,000	1,000,000	7. ร้อยละ 70 ของกลุ่มเป้าหมาย ได้รับการฟื้นฟูด้านสุขภาพ	7. ประชาชนภาวะพึ่งพิงรวมถึง ผู้ป่วยที่ต้องได้รับการฟื้นฟู ด้านสุขภาพ ได้รับอุปกรณ์การ ฟื้นฟูด้านสุขภาพ 7. ประชาชนภาวะพึ่งพิงรวมถึง ผู้ป่วยที่ต้องได้รับการฟื้นฟู ด้านสุขภาพ ได้รับอุปกรณ์ การฟื้นฟูด้านสุขภาพ	กองสาธารณสุข

แบบ ผ.02

รายละเอียดโครงการพัฒนา
แผนพัฒนาท้องถิ่น (พ.ศ. 2566 - 2570)
องค์การบริหารส่วนจังหวัดศรีสะเกษ

- ก. ประเด็นการพัฒนาจังหวัดที่ 3 พัฒนาเมืองน่าอยู่ สู่คุณภาพชีวิตประชาชนในทุกมิติ
ข. ยุทธศาสตร์การพัฒนาขององค์กรปกครองส่วนท้องถิ่นในเขตจังหวัดที่ 1 ยกระดับคุณภาพชีวิตให้เป็นสังคมที่น่าอยู่
ยุทธศาสตร์ที่ 3 การพัฒนาเศรษฐกิจและสังคม

ด้านบริหารงานทั่วไป แผนงานการรักษาความสงบภายใน

ที่	โครงการ/กิจกรรม	วัตถุประสงค์	เป้าหมาย(ผลผลิตของโครงการ)	งบประมาณและที่ผ่านมา				ตัวชี้วัด (KPI)	ผลที่คาดว่าจะได้รับ	หน่วยงานรับผิดชอบหลัก
				2566	2567	2568	2569			
				(บาท)	(บาท)	(บาท)	(บาท)			
1	จัดซื้อรถบรรทุกน้ำดับเพลิงแบบอเนกประสงค์ ชนิด 10 ล้อ ขนาดความจุไม่น้อยกว่า 12,000 ลิตร พร้อมอุปกรณ์มาตรฐานจำนวน 1 คัน	เพื่อใช้ดับเพลิง/ส่งน้ำ อุบัติเหตุบริเวณ/ ล้างถนน ลานแสดง	รถบรรทุกน้ำดับเพลิงแบบอเนกประสงค์ ชนิด 10 ล้อ ขนาดความจุไม่น้อยกว่า 12,000 ลิตร พร้อมอุปกรณ์มาตรฐาน จำนวน 1 คัน	5,000,000	5,000,000	5,000,000	5,000,000	จำนวนรถดับเพลิง	มีศักยภาพช่วยเหลือประชาชนในการระงับเหตุเพลิงไหม้ / ส่งน้ำ อุบัติเหตุ บริเวณ	สำนักปลัดฯ
2	จัดซื้อรถกู้ภัยแบบเคลื่อนที่เร็ว ขับเคลื่อน 4 ล้อ จำนวน 1 คัน	ช่วยเหลือประชาชน ที่ประสบอุบัติเหตุหรือประสบภัย อันตรายต่างๆ	รถกู้ภัยแบบเคลื่อนที่เร็ว ขับเคลื่อน 4 ล้อ จำนวน 1 คัน	3,500,000	3,500,000	3,500,000	จำนวนรถกู้ภัย	มีศักยภาพช่วยเหลือประชาชนที่ประสบอุบัติเหตุได้	สำนักปลัดฯ	
3	เตรียมการป้องกันและช่วยเหลือผู้สูงอายุ พิบัติ/อุบัติเหตุ	1.เพื่อเฝ้าระวังและติดตามสถานการณ์ 2.ช่วยเหลือประชาชน 3.เพื่อเตรียมการจัดหาวัสดุอุปกรณ์ เครื่องอุปโภค บริโภค 4. ส่งเสริม พัฒนาบุคลากรที่ปฏิบัติหน้าที่ในการช่วยเหลือผู้ประสบภัยให้มีความรู้ที่ทันต่อเหตุการณ์ 5.เพื่อปรับปรุงซ่อมแซมเครื่องมือ/ เครื่องจักรในการช่วยเหลือผู้ประสบภัย	1.ปรับปรุง ซ่อมแซมก่อสร้างสิ่งสาธารณูปโภค การที่ได้รับความเสียหายหรือแก้ไขปัญหาในขนาด 2.ซ่อมแซม/จัดหารวัสดุอุปกรณ์เครื่องมือ เครื่องจักรกล เครื่องอุปโภค บริโภค เครื่องนุ่งห่ม เครื่องกันหนาว เป่าล้าง ชุดเจาะบาดาล เครื่องสูบน้ำ ฯลฯ 3. ดำเนินกิจการอื่นๆเกี่ยวกับ การป้องกันและบรรเทาสาธารณภัย	10,000,000	10,000,000	10,000,000	10,000,000	จำนวนประชาชนที่ได้รับความช่วยเหลือ	1. ลดความสูญเสียทุกมิติ 2. มีวัสดุอุปกรณ์ เครื่องจักร พร้อมช่วยเหลือผู้ประสบภัย	สำนักปลัดฯ

รายละเอียดโครงการพัฒนา
แผนพัฒนาท้องถิ่น (พ.ศ. 2566 - 2570)
องค์การบริหารส่วนจังหวัดศรีสะเกษ

ก. ประเด็นการพัฒนาจังหวัดที่ 3 พัฒนาเมืองน่าอยู่ สู่คุณภาพชีวิตประชาชนในทุกมิติ
ข. ยุทธศาสตร์การพัฒนาขององค์กรปกครองส่วนท้องถิ่นในเขตจังหวัดที่ 1 ยุกระดับคุณภาพชีวิตให้เป็นสังคมที่น่าอยู่
ยุทธศาสตร์ที่ 3 การพัฒนาเศรษฐกิจและสังคม

ด้านบริหารงานทั่วไป แผนงานการรักษาความสงบภายใน

ที่	โครงการ/กิจกรรม	วัตถุประสงค์	เป้าหมาย(ผลผลิตของโครงการ)	งบประมาณและที่ผ่านมา					ตัวชี้วัด (KPI)	ผลที่คาดว่าจะได้รับ	หน่วยงานรับผิดชอบหลัก
				2566	2567	2568	2569	2570			
				(บาท)	(บาท)	(บาท)	(บาท)	(บาท)			
4	ตั้งศูนย์ปฏิบัติการร่วมป้องกันและลดอุบัติเหตุทางถนนช่วงเทศกาล องค์การบริหารส่วนจังหวัดศรีสะเกษ	เพื่อช่วยเหลือประชาชนในการตรวจ/เช็ค ซ่อม พทหนะ อื่นๆในการเดินทางช่วงเทศกาล	ประชาชนที่เดินทางในเขตเทศบาล	100,000	100,000	100,000	100,000	100,000	จำนวนรถของประชาชนที่มาใช้บริการปลอดภัยในการใช้รถใช้ถนน	สำนักงานปลัดฯ	
5	ฝึกอบรม เตรียมความพร้อมในการป้องกันและบรรเทาสาธารณภัยและบรรเทาสาธารณภัย	เพื่อพัฒนาศักยภาพการป้องกันและบรรเทาสาธารณภัยภายในชุมชน	อาสาสมัครป้องกันภัยฝ่ายพลเรือน นักเรียน นักศึกษาเยาวชน และประชาชนทั่วไป	500,000	500,000	500,000	500,000	500,000	ชุมชนมีความปลอดภัย	สำนักงานปลัดฯ	
6	รณรงค์ป้องกันและลดปัญหาฝุ่นละอองหมอกควันไฟป่า	เพื่ออบรมให้ความรู้ถึงผลกระทบของหมอกควันจากการเผาไหม้	อาสาสมัครป้องกันภัยฝ่ายพลเรือน เยาวชน และประชาชนทั่วไป จำนวนไม่น้อยกว่า 50 คน/ปี	100,000	100,000	100,000	100,000	100,000	จำนวนของประชาชนที่เข้าร่วมอบรม	สำนักงานปลัดฯ	
7	ซักซ้อมแผนป้องกันและบรรเทาสาธารณภัย	เพื่อเตรียมความพร้อมของบุคลากรในการจัดการสาธารณภัยอย่างบูรณาการ	บุคลากร องค์การบริหารส่วนจังหวัด ศรีสะเกษ / บุคลากรหน่วยงาน อปท. ที่ปฏิบัติงานร่วมกัน	200,000	200,000	200,000	200,000	200,000	จำนวนประชาชนที่เข้าร่วมอบรม	สำนักงานปลัดฯ	
8	ติดตั้งเครื่องตรวจจับควันไฟอัตโนมัติ แบบไร้สาย ออปจ.ศรีสะเกษ	เพื่อตรวจจับควันไฟในลำน้ำงาน/ที่พักอาศัยระยะเริ่มต้น	อาคารสำนักงาน/ที่พักอาศัย ออปจ. มีเครื่องตรวจจับควันไฟอัตโนมัติ แบบไร้สาย	100,000	100,000	100,000	100,000	100,000	จำนวนเครื่องตรวจจับควันอัตโนมัติ	สำนักงานปลัดฯ	
9	จัดซื้อรถยนต์เคลื่อนที่เร็ว รถบรรทุก (ดีเซล) ขนาด ๑ ตัน ขับเคลื่อน 4 ล้อ ปริมาณกระบอกสูบไม่ต่ำกว่า ๒,๔๐๐ ซีซี จำนวน 1 คัน	ใช้ในฝ่ายป้องกันและบรรเทาสาธารณภัย เคลื่อนที่เร็ว เฉลี่ยเหตุผลส่วนล่วงหน้า ช่วยเหลือประชาชน	รถยนต์เคลื่อนที่เร็วรถบรรทุก (ดีเซล) ขนาด ๑ ตัน ขับเคลื่อน 4 ล้อจำนวน 1 คัน	900,000	900,000	900,000	900,000	900,000	จำนวนครั้งที่เข้าช่วยเหลือประชาชน	สำนักงานปลัดฯ	

รายละเอียดโครงการพัฒนา
แผนพัฒนาท้องถิ่น (พ.ศ. 2566 - 2570)
องค์การบริหารส่วนจังหวัดศรีสะเกษ

แบบ ผ.02

- ก. ประเด็นการพัฒนาจังหวัดที่ 3 พัฒนาเมืองน่าอยู่ สู่คุณภาพชีวิตประชาชนในทุกมิติ
ข. ยุทธศาสตร์การพัฒนาขององค์กรปกครองส่วนท้องถิ่นในเขตจังหวัดที่ 1 ยกระดับคุณภาพชีวิตให้เป็นสังคมที่น่าอยู่
ยุทธศาสตร์ที่ 3 การพัฒนาเศรษฐกิจและสังคม

ด้านบริหารงานทั่วไป แผนงานการรักษาความสงบภายใน

ที่	โครงการ/กิจกรรม	วัตถุประสงค์	เป้าหมาย(ผลผลิตของโครงการ)	งบประมาณและที่ผ่านมา					ตัวชี้วัด (KPI)	ผลที่คาดว่าจะได้รับ	หน่วยงานรับผิดชอบหลัก
				2566	2567	2568	2569	2570			
				(บาท)	(บาท)	(บาท)	(บาท)	(บาท)			
10	สนับสนุน/ป้องกันและบรรเทาสาธารณภัยในพื้นที่จังหวัด	เพื่อสร้างความพร้อมสามารถปฏิบัติงานได้ทันทีเมื่อเกิดเหตุขึ้นตามแผนป้องกันและบรรเทาสาธารณภัยแห่งชาติ	อบจ.ศก.บูรณาการกับหน่วยงานที่เกี่ยวข้องจำนวน 1 แห่ง	1,000,000	1,000,000	1,000,000	1,000,000	1,000,000	จำนวนกิจกรรมที่เกิดขึ้น	สร้างความพร้อมสามารถปฏิบัติงานได้อย่างมีประสิทธิภาพภายใต้แผนป้องกันและบรรเทาสาธารณภัยแห่งชาติ	สำนักปลัดฯ
11	จัดซื้อวัสดุ ครุภัณฑ์สำหรับป้องกันภัย เช่น อุปกรณ์ดับเพลิงฯ เสื้อชูชีพ กรวยจราจร รวมถึงวัสดุเครื่องแต่งกาย และวัสดุการจราจร ฯลฯ	เพื่อเตรียมเครื่องมือในการช่วยเหลือป้องกันภัย	จัดซื้อวัสดุ ครุภัณฑ์ สำหรับการป้องกันภัย	300,000	300,000	300,000	300,000	300,000	จำนวนกิจกรรมที่ดำเนินการ	มีเครื่องมือที่ใช้สำหรับป้องกันภัย	สำนักปลัดฯ
12	จัดซื้อเครื่องรับ-ส่งวิทยุ ส่งเคราะห์ความถี่ VHF/FM ชนิดมือถือ ขนาด 5 วัตต์ จำนวน 10 เครื่อง	ใช้ติดต่อสื่อสาร/ประสานงานในขณะปฏิบัติหน้าที่ในภาวะฉุกเฉิน/ระบบโทรศัพท์พื้นฐานไม่สามารถใช้งานได้	เครื่องรับ-ส่งวิทยุสื่อสารส่งเคราะห์ความถี่ VHF/FM ชนิดมือถือ ขนาด 5 วัตต์ จำนวน 10 เครื่อง	120,000	120,000	120,000	120,000	120,000	จำนวนเครื่องรับส่งวิทยุ	มีอุปกรณ์ในการติดต่อประสาน งานในภาวะฉุกเฉิน/ระบบโทรศัพท์พื้นฐานไม่สามารถใช้งานได้	สำนักปลัดฯ

รายละเอียดโครงการพัฒนา
แผนพัฒนาท้องถิ่น (พ.ศ. 2566 - 2570)
องค์การบริหารส่วนจังหวัดศรีสะเกษ

ก. ประเด็นการพัฒนาจังหวัดที่ 3 พัฒนาเมืองน่าอยู่ สู่คุณภาพชีวิตประชาชนในทุกมิติ
ข. ยุทธศาสตร์การพัฒนาขององค์กรปกครองส่วนท้องถิ่นในเขตจังหวัดที่ 1 ยกระดับคุณภาพชีวิตให้เป็นสังคมที่น่าอยู่
ยุทธศาสตร์ที่ 3 การพัฒนาเศรษฐกิจและสังคม

ด้านบริการสังคมและชุมชน แผนงานสังคมสงเคราะห์

ที่	โครงการ/กิจกรรม	วัตถุประสงค์	เป้าหมาย(ผลผลิตของโครงการ)	งบประมาณและที่เข้ามา					ตัวชี้วัด (KPI)	ผลที่คาดว่าจะได้รับ	หน่วยงานรับผิดชอบหลัก
				2566 (บาท)	2567 (บาท)	2568 (บาท)	2569 (บาท)	2570 (บาท)			
1	จัดกิจกรรมวันสตรีสากล	เพื่อกระตุ้นให้ทุกภาคส่วนในสังคมได้ตระหนักถึงความสำคัญของวันสตรีสากล และร่วมกันภาคีเครือข่ายจัดกิจกรรมที่เป็นประโยชน์ต่อสตรี	กลุ่มสตรีทุกระดับในจังหวัดศรีสะเกษ จำนวน 500 คน	200,000	200,000	200,000	200,000	200,000	ร้อยละความพึงพอใจของกลุ่มเป้าหมายที่เข้าร่วมกิจกรรม	ทุกภาคส่วนในสังคมได้ตระหนักถึงความสำคัญของวันสตรีสากล และได้ร่วมกันภาคีเครือข่ายจัดกิจกรรมที่เป็นประโยชน์ต่อสตรีมากยิ่งขึ้น	สำนักปลัดฯ
2	อบรมส่งเสริมและพัฒนาศักยภาพสตรี	เพื่อพัฒนาศักยภาพของสตรีให้สามารถขับเคลื่อนกิจกรรม/งานด้านสตรี และมีความรู้ในด้านต่างๆ เพื่อนำมาพัฒนาครอบครัวและชุมชน	สตรีทุกระดับ/องค์กรสตรีในพื้นที่จังหวัดศรีสะเกษ จำนวน 200 คน	200,000	200,000	200,000	200,000	200,000	ร้อยละของผู้เข้าอบรม มีความรู้ความเข้าใจกิจกรรม/งานด้านสตรี	ผู้นำสตรีและสตรีทุกระดับ สามารถขับเคลื่อนกิจกรรม/งานด้านสตรี และมีความรู้ในด้านต่างๆ สามารถนำมาพัฒนาครอบครัวและชุมชนได้	สำนักปลัดฯ
3	การอบรมให้ความรู้และรณรงค์ยุติความรุนแรงต่อเด็ก สตรี และบุคคลในครอบครัว	เพื่อให้ผู้เข้าอบรมได้ตระหนักถึงความสำคัญของปัญหา ความรุนแรงในครอบครัว และเพื่อรับทราบปัญหา อุปสรรค ตลอดจนร่วมกันหาแนวทางการป้องกันและแก้ไขปัญหา	ประชาชนในพื้นที่จังหวัดศรีสะเกษ จำนวน 200 คน	200,000	200,000	200,000	200,000	200,000	ร้อยละของผู้เข้าอบรม มีความรู้ความเข้าใจปัญหา ความรุนแรงในครอบครัว	ผู้เข้าอบรมตระหนักถึงความสำคัญของปัญหา ความรุนแรงในครอบครัว และร่วมกันแก้ไขปัญหาความรุนแรงที่เกิดขึ้น และมีแนวทางป้องกันความรุนแรงที่อาจเกิดขึ้นในอนาคต	สำนักปลัดฯ

รายละเอียดโครงการพัฒนา
แผนพัฒนาท้องถิ่น (พ.ศ. 2566 - 2570)
องค์การบริหารส่วนจังหวัดศรีสะเกษ

ก. ประเด็นการพัฒนาจังหวัดที่ 3 พัฒนาเมืองน่าอยู่ สู่คุณภาพชีวิตประชาชนในทุกมิติ
ข. ยุทธศาสตร์การพัฒนาขององค์กรปกครองส่วนท้องถิ่นในเขตจังหวัดที่ 1 ยกระดับคุณภาพชีวิตให้เป็นสังคมที่น่าอยู่
ยุทธศาสตร์ที่ 3 การพัฒนาเศรษฐกิจและสังคม

ด้านบริการสังคมและชุมชน แผนงานสังคมสงเคราะห์

ที่	โครงการ/กิจกรรม	วัตถุประสงค์	เป้าหมาย(ผลผลิตของโครงการ)	งบประมาณและที่มา					ตัวชี้วัด (KPI)	ผลที่คาดว่าจะได้รับ	หน่วยงานรับผิดชอบหลัก
				2566 (บาท)	2567 (บาท)	2568 (บาท)	2569 (บาท)	2570 (บาท)			
4	อบรมสร้างเสริมครอบครัวอบอุ่น ชุมชนเข้มแข็ง	เพื่อเสริมสร้างความเข้าใจและสร้างสัมพันธภาพในครอบครัว และเพื่อให้ครอบครัวนำความรู้ที่ได้รับไปขยายผลและปรับใช้ในการดำเนินชีวิตของตนเอง และชุมชน อันจะนำมาซึ่งครอบครัวที่เข้มแข็งต่อไป	สมาชิกครอบครัวที่ด้อยโอกาสในพื้นที่จังหวัดศรีสะเกษ จำนวน 200 คน	200,000	200,000	200,000	200,000	200,000	ร้อยละของผู้เข้าอบรม มีความรู้ความเข้าใจในการสร้างสัมพันธภาพในครอบครัว	ครอบครัวที่เข้าร่วมกิจกรรม มีความอบอุ่น มีสัมพันธภาพที่ดีต่อกัน	สำนักงานปลัดฯ
5	เสริมสร้างพลังครอบครัว สามีรัก ใฝ่ใจพ่อแม่	เพื่อให้พ่อแม่มีวินัย มีความรู้ และมีทักษะในการเลี้ยงดูบุตร	พ่อแม่มีวินัยในพื้นที่จังหวัดศรีสะเกษ จำนวน 200 คน	300,000	300,000	300,000	300,000	300,000	ร้อยละของพ่อแม่มีวินัยที่มีความรู้และมีทักษะในการเลี้ยงดูบุตร	ครอบครัวพ่อแม่มีวินัยที่มีทักษะในการเลี้ยงดูบุตร และไม่มีทอดทิ้งบุตร	สำนักงานปลัดฯ
6	จัดกิจกรรมวันคนพิการสากล	เพื่อเปิดโอกาสให้คนพิการได้แสดงศักยภาพและส่งเสริมการเข้าถึงสิทธิประโยชน์ต่างๆ ในสังคมอย่างเสมอภาคกับคนทั่วไป	คนพิการทุพภะเภท ผู้ดูแลคนพิการ สถานคนพิการ ทุพภะเภทจังหวัด องค์กรเครือข่ายคนพิการ และประชาชนทั่วไป จำนวน 1,000 คน	200,000	200,000	200,000	200,000	200,000	ร้อยละความพึงพอใจของกลุ่มเป้าหมายที่เข้าร่วมกิจกรรม	คนพิการได้แสดงศักยภาพ และส่งเสริมการเข้าถึงสิทธิประโยชน์ต่างๆ ในสังคมอย่างเสมอภาคกับคนทั่วไป	สำนักงานปลัดฯ

ก. ประเด็นการพัฒนาจังหวัดที่ 3 พัฒนาเมืองน่าอยู่ สู่คุณภาพชีวิตประชาชนในทุกมิติ

ข. ยุทธศาสตร์การพัฒนาขององค์กรปกครองส่วนท้องถิ่นในเขตจังหวัดที่ 1 ยกระดับคุณภาพชีวิตให้เป็นสังคมที่น่าอยู่

ยุทธศาสตร์ที่ 3 การพัฒนาเศรษฐกิจและสังคม

ด้านบริการสังคมและชุมชน แผนงานสังคมสงเคราะห์

ที่	โครงการ/กิจกรรม	วัตถุประสงค์	เป้าหมาย(ผลผลิตของโครงการ)	งบประมาณและที่ผ่านมา					ตัวชี้วัด (KPI)	ผลที่คาดว่าจะได้รับ	หน่วยงานรับผิดชอบหลัก
				2566 (บาท)	2567 (บาท)	2568 (บาท)	2569 (บาท)	2570 (บาท)			
7	อบรมส่งเสริมและคุ้มครองการเข้าถึงสิทธิของคนพิการ	เพื่อให้คนพิการและผู้ดูแลคนพิการ มีความรู้ความเข้าใจถึงสิทธิที่ตนเองพึงได้รับ	คนพิการและผู้ดูแลคนพิการในพื้นที่จังหวัดศรีสะเกษ จำนวน 200 คน	200,000	200,000	200,000	200,000	200,000	ร้อยละของคนพิการและผู้ดูแลคนพิการที่มีความรู้ความเข้าใจถึงสิทธิที่ตนเองพึงได้รับ	คนพิการและผู้ดูแลคนพิการ รู้ถึงสิทธิประโยชน์ที่ตนเองพึงได้รับ	สำนักปลัดฯ
8	อบรมและสร้างเสริมสุขภาพเพื่อฟื้นฟูสมรรถภาพสำหรับคนพิการทุกประเภท	เพื่อให้คนพิการและผู้ดูแลคนพิการ มีความรู้ความเข้าใจในการดูแลสุขภาพของคนพิการ และเพื่อป้องกันการซ้ำซ้อน	คนพิการและผู้ดูแลคนพิการในพื้นที่จังหวัดศรีสะเกษ จำนวน 200 คน	200,000	200,000	200,000	200,000	200,000	ร้อยละของคนพิการและผู้ดูแลคนพิการที่มีความรู้ความเข้าใจในการดูแลสุขภาพ	คนพิการและผู้ดูแลคนพิการ มีความรู้ความเข้าใจในการดูแลสุขภาพ	สำนักปลัดฯ
9	ฝึกอบรมเชิงปฏิบัติการการช่อมายอุปกรณ์เครื่องช่วยความพิการ	เพื่อให้ฝึกอบรมคนพิการ ผู้ดูแลคนพิการ และจิตอาสาในพื้นที่ที่สามารถช่อมายอุปกรณ์เครื่องช่วยความพิการในพื้นที่ของตนเองได้	คนพิการ ผู้ดูแลคนพิการ และจิตอาสาในพื้นที่จังหวัดศรีสะเกษ จำนวน 100 คน	200,000	200,000	200,000	200,000	200,000	ร้อยละของผู้เข้าอบรมสามารถช่อมายอุปกรณ์เครื่องช่วยความพิการในพื้นที่ของตนเองได้	คนพิการและผู้ที่มีความจำเป็นต้องการช่อมายอุปกรณ์	สำนักปลัดฯ
10	จัดกิจกรรมวันผู้สูงอายุแห่งชาติ	เพื่อให้สังคมทุกภาคส่วนได้ตระหนักถึงคุณค่าและความสำคัญของผู้สูงอายุ และส่งเสริมให้ผู้สูงอายุได้มีส่วนร่วมในกิจกรรมต่างๆ ตามศักยภาพของตนเองอย่างมีคุณค่า	ผู้สูงอายุในพื้นที่จังหวัดศรีสะเกษ จำนวน 500 คน	200,000	200,000	200,000	200,000	200,000	ร้อยละความพึงพอใจของกลุ่มเป้าหมายที่เข้าร่วมกิจกรรม	สังคมทุกภาคส่วนตระหนักถึงคุณค่าและความสำคัญของผู้สูงอายุ และผู้สูงอายุมีส่วนร่วมในกิจกรรมต่างๆ ตามศักยภาพของตนเองอย่างมีคุณค่า	สำนักปลัดฯ

รายละเอียดโครงการพัฒนา
แผนพัฒนาท้องถิ่น (พ.ศ. 2566 - 2570)
องค์การบริหารส่วนจังหวัดศรีสะเกษ

ก. ประเด็นการพัฒนาจังหวัดที่ 3 พัฒนาเมืองน่าอยู่ ส่งคุณภาพชีวิตประชาชนในทุกมิติ
ข. ยุทธศาสตร์การพัฒนาขององค์กรปกครองส่วนท้องถิ่นในเขตจังหวัดที่ 1 ยกระดับคุณภาพชีวิตให้เป็นสังคมที่น่าอยู่
ยุทธศาสตร์ที่ 3 การพัฒนาเศรษฐกิจและสังคม

ด้านบริการสังคมและชุมชน แผนงานสังคมสงเคราะห์

ที่	โครงการ/กิจกรรม	วัตถุประสงค์	เป้าหมาย(ผลผลิตของโครงการ)	งบประมาณและที่ผ่านมา					ตัวชี้วัด (KPI)	ผลที่คาดว่าจะได้รับ	หน่วยงานรับผิดชอบหลัก
				2566 (บาท)	2567 (บาท)	2568 (บาท)	2569 (บาท)	2570 (บาท)			
11	ส่งเสริมพัฒนาคุณภาพชีวิตผู้สูงอายุ	เพื่อให้ผู้สูงอายุมีความรู้ในการดูแลสุขภาพอนามัยของตนเอง และส่งเสริมให้ผู้สูงอายุได้รวมกลุ่มทำกิจกรรมร่วมกัน	ผู้สูงอายุในพื้นที่จังหวัดศรีสะเกษ จำนวน 1,000 คน	500,000	500,000	500,000	500,000	500,000	ร้อยละของผู้เข้าอบรม มีความรู้ความเข้าใจในการดูแลสุขภาพอนามัยของตนเอง	ผู้สูงอายุมีความรู้ในการดูแลสุขภาพอนามัยของตนเอง และเข้าร่วมกลุ่มทำกิจกรรมร่วมกัน	สำนักปลัดฯ
12	อบรมผู้ดูแลผู้สูงอายุที่อยู่ในภาวะพึ่งพิง	เพื่อให้ผู้ดูแลผู้สูงอายุมีความรู้ความเข้าใจและมีทักษะในการดูแลผู้สูงอายุที่อยู่ในภาวะพึ่งพิง	บุคลากรในครอบครัวผู้สูงอายุที่อยู่ในภาวะพึ่งพิงในพื้นที่จังหวัดศรีสะเกษ จำนวน 200 คน	500,000	500,000	500,000	500,000	ร้อยละของผู้เข้าอบรม มีความรู้ความเข้าใจและมีทักษะในการดูแลผู้สูงอายุที่อยู่ในภาวะพึ่งพิง	ผู้สูงอายุที่อยู่ในภาวะพึ่งพิง ได้รับการดูแลอย่างถูกวิธี จากผู้ดูแลผู้สูงอายุ	สำนักปลัดฯ	
13	สงเคราะห์ผู้ป่วยที่ยากไร้ขององค์การบริหารส่วนจังหวัดศรีสะเกษ	เพื่อสงเคราะห์ผู้ป่วยที่ยากไร้ขององค์การบริหารส่วนจังหวัดศรีสะเกษ เป็นค่าใช้จ่ายในการเดินทางเพื่อเข้ารับการรักษาพยาบาล ณ สถานพยาบาลของรัฐ	ผู้ป่วยที่ยากไร้ได้รับเงินสงเคราะห์ ตามหลักเกณฑ์ของระเบียบกระทรวงมหาดไทย ว่าด้วยค่าใช้จ่ายในการสงเคราะห์ผู้ป่วยที่ยากไร้ของ อบจ.พ.ศ.2560	100,000	150,000	150,000	150,000	จำนวนผู้ป่วยที่ยากไร้ที่ได้รับเงินสงเคราะห์	ผู้ป่วยที่ยากไร้ได้รับการสงเคราะห์ค่าใช้จ่ายในการเดินทางเพื่อเข้ารับการรักษาพยาบาล ณ สถานพยาบาลของรัฐ	สำนักปลัดฯ	
14	ให้ความช่วยเหลือประชาชนด้านการส่งเสริมและพัฒนาคุณภาพชีวิต	เพื่อจัดตั้งศูนย์ช่วยเหลือทางสังคม ส่งเสริมในการช่วยเหลือประชาชน ผู้ประสบปัญหาทางสังคม ผู้สูงอายุ คนพิการ ผู้ด้อยโอกาส กลุ่มเปราะบาง	ประชาชนได้รับการช่วยเหลือด้านการส่งเสริมและพัฒนาคุณภาพชีวิต ตามระเบียบกระทรวงมหาดไทย	200,000	200,000	200,000	200,000	ร้อยละของประชาชน ผู้ประสบปัญหาทางสังคม ผู้สูงอายุ คนพิการ ผู้ด้อยโอกาส กลุ่มเปราะบาง ได้รับการช่วยเหลือด้านการส่งเสริมและพัฒนาคุณภาพชีวิต	ประชาชนผู้ประสบปัญหาทางสังคม ผู้สูงอายุ คนพิการ ผู้ด้อยโอกาส กลุ่มเปราะบาง ได้รับการช่วยเหลือมีคุณภาพชีวิตที่ดีขึ้น	สำนักปลัดฯ	

รายละเอียดโครงการพัฒนา

แผนพัฒนาท้องถิ่น (พ.ศ. 2566 - 2570)

องค์การบริหารส่วนจังหวัดศรีสะเกษ

ก. ประเด็นการพัฒนาจังหวัดที่ 3 พัฒนาเมืองน่าอยู่ สู่คุณภาพชีวิตประชาชนในทุกมิติ

ข. ยุทธศาสตร์การพัฒนาขององค์กรปกครองส่วนท้องถิ่นในเขตจังหวัดที่ 1 ยกระดับคุณภาพชีวิตให้เป็นสังคมที่น่าอยู่
ยุทธศาสตร์ที่ 3 การพัฒนาเศรษฐกิจและสังคม

ด้านบริการสังคมและชุมชน แผนงานสังคมสงเคราะห์

ที่	โครงการ/กิจกรรม	วัตถุประสงค์	เป้าหมาย(ผลผลิตของโครงการ)	งบประมาณและที่ผ่านมา					ตัวชี้วัด (KPI)	ผลที่คาดว่าจะได้รับ	หน่วยงานรับผิดชอบหลัก
				2566 (บาท)	2567 (บาท)	2568 (บาท)	2569 (บาท)	2570 (บาท)			
15	ส่งเสริมความรู้และพัฒนาทักษะการทำงานประชาชนจิตอาสาในการให้การช่วยเหลือผู้ยากไร้ และผู้ด้อยโอกาสที่ยังขาดโอกาสทางสังคม	เพื่อส่งเสริมการประชาชนจิตอาสาในชุมชนในการสอดส่องดูแลให้การช่วยเหลือผู้ยากไร้ และผู้ด้อยโอกาสที่ยังขาดโอกาสทางสังคม ให้ได้รับการพัฒนาคุณภาพชีวิตให้ดียิ่งขึ้น	ประชาชนจิตอาสาในพื้นที่จังหวัดศรีสะเกษ จำนวน 200 คน	200,000 (บาท)	200,000 (บาท)	200,000 (บาท)	200,000 (บาท)	200,000 (บาท)	ร้อยละของผู้เข้าอบรม มีความรู้ในการให้ความช่วยเหลือผู้ยากไร้ และผู้ด้อยโอกาสที่ยังขาดโอกาสทางสังคม	ผู้ยากไร้ และผู้ด้อยโอกาสที่ยังขาดโอกาสทางสังคม สามารถเข้าถึงสิทธิและสวัสดิการทางสังคมอย่างทั่วถึง โดยมีประชาชนจิตอาสาให้การดูแลช่วยเหลือ และประสานกับหน่วยงานที่เกี่ยวข้อง	สำนักปลัดฯ

รายละเอียดโครงการพัฒนา

แผนพัฒนาท้องถิ่น (พ.ศ. 2566 - 2570)

องค์การบริหารส่วนจังหวัดศรีสะเกษ

ก. ประเด็นการพัฒนาจังหวัดที่ 3 พัฒนาเมืองน้อยสู่คุณภาพชีวิตประชาชนในทุกมิติ

ข. ยุทธศาสตร์การพัฒนาขององค์กรปกครองส่วนท้องถิ่นในเขตจังหวัดที่ 1 ยกระดับคุณภาพชีวิตให้เป็นสังคมที่น่าอยู่
ยุทธศาสตร์ที่ 3 การพัฒนาเศรษฐกิจและสังคม

ด้านบริการชุมชนและสังคม แผนงานสร้างความเข้มแข็งของชุมชน

ที่	โครงการ/กิจกรรม	วัตถุประสงค์	เป้าหมาย(ผลผลิตของโครงการ)	งบประมาณและค่าใช้จ่าย					ตัวชี้วัด (KPI)	ผลที่คาดว่าจะได้รับ	หน่วยงานรับผิดชอบหลัก
				2566 (บาท)	2567 (บาท)	2568 (บาท)	2569 (บาท)	2570 (บาท)			
1	อบรมพัฒนาศักยภาพกลุ่มอาชีพในพื้นที่จังหวัดศรีสะเกษ	1. เพื่อพัฒนาศักยภาพกลุ่มอาชีพให้มีความรู้ มีทักษะ และวิธีการในการพัฒนาอาชีพ 2. เพื่อส่งเสริม สนับสนุนการพัฒนาผลิตภัณฑ์ของกลุ่มอาชีพให้เด่นชัดและเป็นที่ต้องการของตลาด 3. เพื่อพัฒนากลุ่มอาชีพใหม่ ความเข้มแข็ง มีความมั่นคงในการประกอบอาชีพ	- กลุ่มอาชีพพ่อค้าพื้นเมือง กลุ่มปักผ้าพื้นเมือง กลุ่มจักสาน กลุ่มแปรรูปผลิตภัณฑ์ ฯลฯ ในเขตพื้นที่จังหวัดศรีสะเกษ พิจาณาจากกลุ่มเป้าหมายที่มีศักยภาพ จำนวน 5กลุ่ม/ปี	1,000,000 (บาท)	1,000,000 (บาท)	1,000,000 (บาท)	1,000,000 (บาท)	2,570 (บาท)	- จำนวนกลุ่มอาชีพที่ได้รับพัฒนาศักยภาพมีจำนวนเพิ่มขึ้น	1. กลุ่มอาชีพสามารถนำความรู้ที่ได้ไปพัฒนาอาชีพอย่างมีประสิทธิภาพ 2.กลุ่มอาชีพมีการพัฒนาผลิตภัณฑ์ของกลุ่มให้เด่นชัดตรงตามความต้องการตลาด 3.กลุ่มอาชีพเกิดความเข้มแข็ง มุ่งสู่การพัฒนาเป็นวิสาหกิจชุมชน	สำนักปลัดฯ
2	อบรมพัฒนาศักยภาพกลุ่มวิสาหกิจชุมชน ในพื้นที่จังหวัดศรีสะเกษ	1. เพื่อพัฒนาศักยภาพกลุ่มวิสาหกิจชุมชนใหม่ความรู้ และมีทักษะ และวิธีการในการพัฒนาอาชีพ 2.เพื่อส่งเสริม สนับสนุนการพัฒนาผลิตภัณฑ์ของวิสาหกิจชุมชน 3. เพื่อส่งเสริมการตลาด การจัดจำหน่ายสินค้า และการประชาสัมพันธ์ให้กับวิสาหกิจชุมชน	- วิสาหกิจชุมชนในเขตพื้นที่จังหวัดศรีสะเกษ พิจาณาจากกลุ่มเป้าหมายที่มีศักยภาพ จำนวน 5 กลุ่ม/ปี	2,000,000 (บาท)	2,000,000 (บาท)	2,000,000 (บาท)	2,000,000 (บาท)	2,000,000 (บาท)	- จำนวนกลุ่มวิสาหกิจชุมชนที่ได้รับพัฒนาศักยภาพมีจำนวนเพิ่มขึ้น	1. วิสาหกิจชุมชน สามารถนำความรู้ที่ได้ไปพัฒนาอาชีพอย่างมีประสิทธิภาพ 2. ผลิตภัณฑ์ได้มาตรฐานตรงตามความต้องการตลาด 3. มีการเชื่อมโยงการตลาด เพิ่มช่องทางการจำหน่ายผลิตภัณฑ์เพิ่มขึ้น	สำนักปลัดฯ

แผนพัฒนาท้องถิ่น (พ.ศ. 2566 - 2570)

องค์การบริหารส่วนจังหวัดศรีสะเกษ

ก. ประเด็นการพัฒนาจังหวัดที่ 3 พัฒนาเมืองน้อยสู่คุณภาพชีวิตประชาชนในทุกมิติ

ข. ยุทธศาสตร์การพัฒนาขององค์กรปกครองส่วนท้องถิ่นในเขตจังหวัดที่ 1 ยุทธศาสตร์คุณภาพชีวิตให้เป็นสังคมที่น่าอยู่
ยุทธศาสตร์ที่ 3 การพัฒนาเศรษฐกิจและสังคม

ด้านบริการชุมชนและสังคม แผนงานสร้างความเข้มแข็งของชุมชน

ที่	โครงการ/กิจกรรม	วัตถุประสงค์	เป้าหมาย(ผลผลิตของโครงการ)	งบประมาณและค่าใช้จ่าย					ตัวชี้วัด (KPI)	ผลที่คาดว่าจะได้รับ	หน่วยงานรับผิดชอบหลัก
				2566 (บาท)	2567 (บาท)	2568 (บาท)	2569 (บาท)	2570 (บาท)			
3	อบรมส่งเสริมอาชีพทอผ้าเบญจศรีของดีจังหวัดศรีสะเกษ	1. เพื่อให้ประชาชนและผู้ที่มีความสนใจในการทอผ้าเบญจศรี 2. เพื่อให้ประชาชนและผู้ที่มีความสนใจในการทอผ้าเบญจศรี 3. เพื่อให้ประชาชนมีโอกาสสร้างงาน สร้างอาชีพ	- ประชาชนในพื้นที่จังหวัดศรีสะเกษ และผู้ที่มีความสนใจในการทอผ้าเบญจศรี จำนวน 105 คน/ปี	600,000 (บาท)	600,000 (บาท)	600,000 (บาท)	600,000 (บาท)	600,000 (บาท)	- ร้อยละของผู้รับบริการฝึกอบรมอาชีพ มีความรู้ มีทักษะ และวิธีการทอผ้าเบญจศรี	1. ผู้เข้าฝึกอบรมมีความรู้ ความเข้าใจในการทอผ้าเบญจศรี 2. ผู้เข้าฝึกอบรมเกิดการพัฒนากิจกรรมทอผ้าเบญจศรี 3. ผู้เข้าอบรมสามารถสร้างอาชีพ สร้างรายได้ให้แก่ตนเองและครอบครัว	สำนักปลัดฯ
4	อบรมส่งเสริมอาชีพการมัดย้อมผ้าจากสีธรรมชาติ	1. เพื่อให้ประชาชนและผู้ที่มีความสนใจในการทอผ้าเบญจศรี 2. เพื่อให้ประชาชนและผู้ที่มีความสนใจในการมัดย้อมผ้าจากสีธรรมชาติ 3. เพื่อให้ประชาชนและผู้ที่มีความสนใจในการมัดย้อมผ้าจากสีธรรมชาติ	- ประชาชนในพื้นที่จังหวัดศรีสะเกษ และผู้ที่มีความสนใจในการทอผ้าเบญจศรี จำนวน 70 คน/ปี	300,000 (บาท)	300,000 (บาท)	300,000 (บาท)	300,000 (บาท)	300,000 (บาท)	- ร้อยละของผู้รับบริการฝึกอบรมอาชีพ มีความรู้ มีทักษะ และวิธีการมัดย้อมผ้าจากสีธรรมชาติ	1. ผู้เข้าฝึกอบรมมีความรู้ มีความเข้าใจในการทอผ้าเบญจศรี 2. ผู้เข้าฝึกอบรมมีความรู้ มีทักษะ และวิธีการมัดย้อมผ้าจากสีธรรมชาติ 3. ผู้เข้าฝึกอบรมมีความรู้ มีทักษะ และวิธีการมัดย้อมผ้าจากสีธรรมชาติ	สำนักปลัดฯ

รายละเอียดโครงการพัฒนา

แผนพัฒนาท้องถิ่น (พ.ศ. 2566 - 2570)

องค์การบริหารส่วนจังหวัดศรีสะเกษ

ก. ประเด็นการพัฒนาจังหวัดที่ 3 พัฒนาเมืองน้อยสู่คุณภาพชีวิตประชาชนในทุกมิติ

ข. ยุทธศาสตร์การพัฒนาขององค์กรปกครองส่วนท้องถิ่นในเขตจังหวัดที่ 1 ยุกระดับคุณภาพชีวิตให้เป็นสังคมที่น่าอยู่

ยุทธศาสตร์ที่ 3 การพัฒนาเศรษฐกิจและสังคม

ด้านบริการชุมชนและสังคม แผนงานสร้างความเข้มแข็งของชุมชน

ที่	โครงการ/กิจกรรม	วัตถุประสงค์	เป้าหมาย(ผลผลิตของโครงการ)	งบประมาณและที่เข้ามา				ตัวชี้วัด (KPI)	ผลที่คาดว่าจะได้รับ	หน่วยงานรับผิดชอบหลัก
				2566 (บาท)	2567 (บาท)	2568 (บาท)	2569 (บาท)			
5	อบรมส่งเสริมการออมสี่หมื่นด้วยสี่ธรรมชาติ	1. เพื่อให้สตรี และประชาชนทั่วไป มีความรู้ ความเข้าใจในกระบวนการขั้นตอนการออมสี่หมื่น ด้วยสี่ธรรมชาติ 2. เพื่อให้สตรีและประชาชนทั่วไป มีทักษะในการออมสี่หมื่น ด้วยสี่ธรรมชาติ	- สตรี และประชาชนทั่วไปในพื้นที่จังหวัดศรีสะเกษ จำนวน 70 คน/ปี	300,000 (บาท)	300,000 (บาท)	300,000 (บาท)	300,000 (บาท)	2570 (บาท)	1. สตรีและประชาชนทั่วไป มีความรู้ ความเข้าใจในกระบวนการขั้นตอนการออมสี่หมื่นด้วยสี่ธรรมชาติ 2. สตรีและประชาชนทั่วไป มีทักษะในการออมสี่หมื่น ด้วยสี่ธรรมชาติ	สำนักปลัดฯ
6	อบรมส่งเสริมอาชีพการนวดเท้าเพื่อสุขภาพให้กับผู้ว่างงาน และผู้ที่ต้องการฝึกอาชีพ	1. เพื่ออบรมให้ความรู้ แก่ผู้ว่างงาน และผู้ที่ต้องการฝึกอาชีพในเรื่องการนวดเท้าเพื่อสุขภาพ 2. เพื่อให้ผู้ว่างงานที่เข้ารับการอบรมนำความรู้ไปประกอบอาชีพทางเลือก	- ผู้ว่างงาน และผู้ที่ต้องการฝึกอาชีพ ในพื้นที่จังหวัดศรีสะเกษ จำนวน 70 คน/ปี	200,000 (บาท)	200,000 (บาท)	200,000 (บาท)	200,000 (บาท)	200,000 (บาท)	1. ผู้เข้าฝึกอบรมมีความรู้ มีทักษะในเรื่องการนวดเท้าเพื่อสุขภาพ 2. ผู้เข้าฝึกอบรมนำความรู้ไปประกอบอาชีพ ทางเลือกได้	สำนักปลัดฯ

รายละเอียดโครงการพัฒนา

แผนพัฒนาท้องถิ่น (พ.ศ. 2566 - 2570)

องค์การบริหารส่วนจังหวัดศรีสะเกษ

ก. ประเด็นการพัฒนาจังหวัดที่ 3 พัฒนาเมืองน้อยสู่คุณภาพชีวิตประชาชนในทุกมิติ

ข. ยุทธศาสตร์การพัฒนาองค์กรปกครองส่วนท้องถิ่นในเขตจังหวัดที่ 1 ยกระดับคุณภาพชีวิตให้เป็นสังคมที่น่าอยู่
ยุทธศาสตร์ที่ 3 การพัฒนาเศรษฐกิจและสังคม

ด้านบริการชุมชนและสังคม แผนงานสร้างความเข้มแข็งของชุมชน

ที่	โครงการ/กิจกรรม	วัตถุประสงค์	เป้าหมาย(ผลผลิตของโครงการ)	งบประมาณและที่ผ่านมา					ตัวชี้วัด (KPI)	ผลที่คาดว่าจะได้รับ	หน่วยงานรับผิดชอบหลัก
				2566 (บาท)	2567 (บาท)	2568 (บาท)	2569 (บาท)	2570 (บาท)			
7	อบรมส่งเสริมพัฒนาผลิตภัณฑ์ OTOP จังหวัดศรีสะเกษ และบรรจุภัณฑ์ OTOP จังหวัดศรีสะเกษ	1. เพื่อพัฒนาผลิตภัณฑ์ให้ได้มาตรฐานตรงตามความต้องการของตลาด 2. เพื่อพัฒนาบรรจุภัณฑ์สินค้าของจังหวัดให้สอดคล้องกับตัวผลิตภัณฑ์ 3. เพื่อสร้างมูลค่าเพิ่มให้แก่ผลิตภัณฑ์	- ผู้ผลิต ผู้ประกอบการสินค้า OTOP ที่ผ่านการคัดสรร ระดับ 2-5 ดาว จังหวัดศรีสะเกษ จำนวน 100 คน/ปี	300,000 (บาท)	300,000 (บาท)	300,000 (บาท)	300,000 (บาท)	300,000 (บาท)	- ร้อยละของผู้รับการศึกษาอบรมมีความรู้ มีทักษะในการพัฒนาผลิตภัณฑ์และบริการ OTOP	1. ผู้ผลิต ผู้ประกอบการสินค้า OTOP สามารถนำความรู้มาพัฒนาผลิตภัณฑ์ของตนเองได้ได้มาตรฐาน 2. ผู้ผลิต ผู้ประกอบการสามารถพัฒนาบรรจุภัณฑ์ให้สอดคล้องกับตัวผลิตภัณฑ์ 3. เกิดการสร้างมูลค่าเพิ่ม	สำนักปลัดฯ
8	อบรมส่งเสริมพัฒนาทักษะภาษาต่างประเทศให้ผู้ประกอบการสินค้า OTOP จังหวัดศรีสะเกษ	1. เพื่อส่งเสริมให้ผู้ประกอบการ OTOP มีทักษะภาษาต่างประเทศในการติดต่อทำการตลาดกับต่างประเทศ 2. เพื่อเป็นการเตรียมความพร้อมให้กับผู้ประกอบการ OTOP จังหวัดศรีสะเกษ ในการรองรับการเข้าสู่ประชาคมเศรษฐกิจอาเซียน	- ผู้ผลิต ผู้ประกอบการสินค้า OTOP ที่ผ่านการคัดสรร ระดับ 2-5 ดาว จังหวัดศรีสะเกษ จำนวน 100 คน/ปี	200,000 (บาท)	200,000 (บาท)	200,000 (บาท)	200,000 (บาท)	200,000 (บาท)	- ร้อยละของผู้รับการศึกษาอบรมมีความรู้ มีทักษะภาษาต่างประเทศ ต่างประเทศ ใช้ในการติดต่อสื่อสารเพื่อทำการตลาดได้อย่างเหมาะสม	- ผู้ประกอบการสินค้า OTOP จ.ศรีสะเกษ มีทักษะภาษาต่างประเทศ ใช้ในการติดต่อสื่อสารเพื่อทำการตลาดได้อย่างเหมาะสม	สำนักปลัดฯ

ก. ประเด็นการพัฒนาจังหวัดที่ 3 พัฒนาเมืองน้อยสู่คุณภาพชีวิตประชาชนในทุกมิติ

ข. ยุทธศาสตร์การพัฒนาขององค์กรปกครองส่วนท้องถิ่นในเขตจังหวัดที่ 1 ยุทธศาสตร์คุณภาพชีวิตให้เป็นสังคมที่น่าอยู่

ยุทธศาสตร์ที่ 3 การพัฒนาเศรษฐกิจและสังคม

ด้านบริการชุมชนและสังคม แผนงานสร้างความเข้มแข็งของชุมชน

ที่	โครงการ/กิจกรรม	วัตถุประสงค์	เป้าหมาย(ผลผลิตของโครงการ)	งบประมาณและที่ตามมา					ตัวชี้วัด (KPI)	ผลที่คาดว่าจะได้รับ	หน่วยงานรับผิดชอบหลัก
				2566 (บาท)	2567 (บาท)	2568 (บาท)	2569 (บาท)	2570 (บาท)			
9	อบรมส่งเสริมอาชีพ เพื่อคืนคนดีสู่สังคม	1. เพื่อให้ความรู้ทางด้านวิชาชีพ อิสระ แก่ผู้ต้องขัง 2. เพื่อให้ผู้ต้องขังมีทักษะอาชีพ ไปประกอบอาชีพหลังพ้นโทษ 3. เพื่อให้กำลังใจและโอกาส แก่ผู้ที่เคยกระทำผิดได้กลับมา เป็นคนดีของสังคม	เรือนจำจังหวัดศรีสะเกษ และเรือนจำจังหวัด กันทรลักษณ์ จังหวัดศรีสะเกษ ผู้ต้องขังชาย และผู้ต้องขังหญิง ที่มีความประพฤติดี ใกล้เคียงโทษ จำนวน 100 คน/ปี	200,000 (บาท)	200,000 (บาท)	200,000 (บาท)	200,000 (บาท)	2570 (บาท)	- ร้อยละของผู้รับการฝึกอบรมมีความรู้ มีทักษะในการประกอบอาชีพอิสระ	1. ผู้เข้ารับการฝึกอบรมมีความรู้ มีทักษะอาชีพอิสระ 2. หลังพ้นโทษผู้เข้ารับการฝึกอบรมสามารถสร้างงานสร้างรายได้ให้กับตนเอง และครอบครัว 3. ผู้ที่เคยกระทำผิดได้กลับมาเป็นคนดีของสังคม	สำนักงานปลัด
10	อบรมส่งเสริมพัฒนาศักยภาพผู้นำสตรี ผู้นำอาสาพัฒนาชุมชน (ผู้นำ อช.) และคณะกรรมการพัฒนาสตรีตำบลในพื้นที่จังหวัดศรีสะเกษ	- เพื่อพัฒนาคุณภาพชีวิตของ คนในท้องถิ่น สร้างงาน สร้างอาชีพ เพิ่มรายได้ให้กับ ประชาชน	กลุ่มผู้นำสตรี ผู้นำ อช. ฯลฯ ในพื้นที่จังหวัดศรีสะเกษ จำนวน 100 คน/ปี	300,000	300,000	300,000	300,000	300,000	- ร้อยละของผู้รับการฝึกอบรมมีความรู้ มีทักษะในการพัฒนาคุณภาพชีวิต	ผู้เข้ารับการฝึกอบรมได้รับความรู้ ทักษะในการประกอบอาชีพ เพิ่มรายได้	สำนักงานปลัด
11	อบรมการซื้อขายผ่านช่องทางระบบอีคอมเมิร์ซ (E-Commerce) เพื่อสร้างธุรกิจออนไลน์ส่งเสริมการขายผลิตภัณฑ์ในชุมชน	1. เพื่อส่งเสริม สนับสนุนให้ ผู้ผลิต ผู้ประกอบการ มีความรู้ มีทักษะการซื้อขายผ่านช่องทาง ระบบอีคอมเมิร์ซ (E-Commerce) 2. เพื่อเพิ่มช่องทางในการจำหน่าย สินค้าของผู้ผลิต ผู้ประกอบการ ให้เข้าถึงกลุ่มเป้าหมายได้รวดเร็ว	- ประชาชนทั่วไป ผู้ผลิต ผู้ประกอบการ ที่สนใจ ในพื้นที่ จ.ศก จำนวน 100 คน/ปี	300,000	300,000	300,000	300,000	300,000	- ร้อยละของผู้รับการฝึกอบรมมีความรู้ มีทักษะการขายผ่านช่องทางระบบอีคอมเมิร์ซ (E-Commerce)	1. ผู้ผลิต ผู้ประกอบการมีความรู้ มีทักษะการขายผ่านช่องทางอีคอมเมิร์ซ 2. ผู้ผลิต ผู้ประกอบการมีช่องทางในการผลิตสินค้าเพิ่มขึ้น	สำนักงานปลัด

รายละเอียดโครงการพัฒนา

แผนพัฒนาท้องถิ่น (พ.ศ. 2566 - 2570)

องค์การบริหารส่วนจังหวัดศรีสะเกษ

ก. ประเด็นการพัฒนาจังหวัดที่ 3 พัฒนาเมืองน้อยสู่คุณภาพชีวิตประชาชนในทุกมิติ

ข. ยุทธศาสตร์การพัฒนาขององค์กรปกครองส่วนท้องถิ่นในเขตจังหวัดที่ 1 ยุกระดับคุณภาพชีวิตให้เป็นสังคมที่น่าอยู่

ยุทธศาสตร์ที่ 3 การพัฒนาเศรษฐกิจและสังคม

ด้านบริการชุมชนและสังคม แผนงานสร้างความเข้มแข็งของชุมชน

ที่	โครงการ/กิจกรรม	วัตถุประสงค์	เป้าหมาย(ผลผลิตของโครงการ)	งบประมาณและค่าใช้จ่าย					ตัวชี้วัด (KPI)	ผลที่คาดว่าจะได้รับ	หน่วยงานรับผิดชอบหลัก
				2566 (บาท)	2567 (บาท)	2568 (บาท)	2569 (บาท)	2570 (บาท)			
12	ศูนย์แสดงและจำหน่ายสินค้าจังหวัดพัฒนาศักยภาพการบริหารจัดการศูนย์แสดงและจำหน่ายสินค้าผลิตภัณฑ์ชุมชนและท้องถิ่นระดับจังหวัด	1. เพื่อส่งเสริมด้านการตลาดให้กับผู้ผลิตผู้ประกอบการสินค้า OTOP ของจังหวัดศรีสะเกษ เป็นไปอย่างต่อเนื่อง 2. เพื่อให้ผู้ใช้บริการภายในศูนย์แสดงและจำหน่ายสินค้า (OTOP) อบจ. ศรีสะเกษ ได้สินค้าที่มีคุณภาพได้มาตรฐาน	- ศูนย์แสดงและจำหน่ายสินค้าจังหวัดศรีสะเกษ	500,000 (บาท)	500,000 (บาท)	500,000 (บาท)	500,000 (บาท)	2570 (บาท)	- ร้อยละของจำนวนสินค้าที่วางจำหน่ายภายในศูนย์มีคุณภาพได้มาตรฐาน	1.ผู้ผลิต ผู้ประกอบการสินค้า OTOP ของจังหวัดศรีสะเกษ มีแหล่งจำหน่ายสินค้า เป็นไปอย่างต่อเนื่อง 2. ผู้ผู้ใช้บริการภายในศูนย์แสดงและจำหน่ายสินค้า (OTOP) อบจ. ศรีสะเกษ ได้สินค้าที่มีคุณภาพได้มาตรฐาน	สำนักปลัดฯ
13	เพิ่มทักษะด้านอาชีพแก่เด็กเยาวชนที่ไม่ได้ศึกษาต่อในระบบ หลังจบการศึกษาภาคบังคับ จังหวัดศรีสะเกษ	เพื่อส่งเสริมและเปิดโอกาสให้เด็ก เยาวชนนอกระบบการศึกษา ได้ฝึกฝนทักษะด้านอาชีพ ในหลักสูตรการฝึกเตรียมเข้าทำงาน (หลักสูตรระยะยาว)	เด็ก เยาวชนนอกระบบ การศึกษาในพื้นที่จังหวัดศรีสะเกษ จำนวน 20 คน/ปี	300,000	300,000	300,000	300,000	ร้อยละของผู้เข้าอบรม ได้รับการพัฒนาทักษะ เพื่อการประกอบอาชีพ ในหลักสูตรต่างๆ ที่สนใจ	เด็ก เยาวชนนอกระบบ การศึกษา ได้รับการฝึกฝน ทักษะอาชีพอย่างมีแบบแผน และสามารถก้าวเข้าสู่ตลาดแรงงาน ในฐานะแรงงาน กึ่งฝีมือ/มีฝีมือ	สำนักปลัดฯ	
14	อบรมส่งเสริมอาชีพการแปรรูปและถนอมอาหารให้กับผู้สูงอายุในพื้นที่จังหวัดศรีสะเกษ	เพื่อส่งเสริมให้ผู้สูงอายุมีทักษะและแนวทางการใช้เวลาว่างสร้างอาชีพ สร้างรายได้	ผู้สูงอายุในพื้นที่จังหวัดศรีสะเกษ จำนวน 70 คน/ปี	200,000	200,000	200,000	200,000	ร้อยละของผู้เข้าอบรม มีความรู้และทักษะในการแปรรูปและถนอมอาหาร	ผู้สูงอายุสามารถสร้างอาชีพเสริม สร้างรายได้ให้แก่ตนเองและครอบครัว	สำนักปลัดฯ	

แผนพัฒนาท้องถิ่น (พ.ศ. 2566 - 2570)

องค์การบริหารส่วนจังหวัดศรีสะเกษ

ก. ประเด็นการพัฒนาจังหวัดที่ 3 พัฒนาเมืองน้อยสู่คุณภาพชีวิตประชาชนในทุกมิติ

ข. ยุทธศาสตร์การพัฒนาขององค์กรปกครองส่วนท้องถิ่นในเขตจังหวัดที่ 1 ยกระดับคุณภาพชีวิตให้เป็นสังคมที่น้อยอยู่ยุทธศาสตร์ที่ 3 การพัฒนาเศรษฐกิจและสังคม

ด้านบริการชุมชนและสังคม แผนงานสร้างความเข้มแข็งของชุมชน

ที่	โครงการ/กิจกรรม	วัตถุประสงค์	เป้าหมาย(ผลผลิตของโครงการ)	งบประมาณและที่ผ่านมา					ตัวชี้วัด (KPI)	ผลที่คาดว่าจะได้รับ	หน่วยงานรับผิดชอบหลัก
				2566 (บาท)	2567 (บาท)	2568 (บาท)	2569 (บาท)	2570 (บาท)			
15	อบรมส่งเสริมอาชีพการจักสานผลิตภัณฑ์ให้กับผู้สูงอายุในพื้นที่จังหวัดศรีสะเกษ	เพื่อส่งเสริมให้ผู้สูงอายุมีทักษะและแนวทางการใช้เวลาว่างสร้างอาชีพ สร้างรายได้	ผู้สูงอายุในพื้นที่จังหวัดศรีสะเกษ จำนวน 70 คน/ปี	200,000	200,000	200,000	200,000	200,000	ร้อยละของผู้เข้าอบรม มีความรู้และทักษะในการจักสานผลิตภัณฑ์	ผู้สูงอายุสามารถสร้างอาชีพเสริม สร้างรายได้ให้แก่ตนเองและครอบครัว	สำนักปศุสัตว์
16	อบรมส่งเสริมอาชีพการประดิษฐ์ดอกไม้จันทน์และของขวัญให้กับผู้สูงอายุในพื้นที่จังหวัดศรีสะเกษ	เพื่อส่งเสริมให้ผู้สูงอายุมีทักษะและแนวทางการใช้เวลาว่างสร้างอาชีพ สร้างรายได้	ผู้สูงอายุในพื้นที่จังหวัดศรีสะเกษ จำนวน 70 คน/ปี	200,000	200,000	200,000	200,000	200,000	ร้อยละของผู้เข้าอบรม มีความรู้และทักษะในการประดิษฐ์ดอกไม้จันทน์และของขวัญ	ผู้สูงอายุสามารถสร้างอาชีพเสริม สร้างรายได้ให้แก่ตนเองและครอบครัว	สำนักปศุสัตว์
17	อบรมส่งเสริมพัฒนาศักยภาพกลุ่มอาชีพผู้สูงอายุในพื้นที่จังหวัดศรีสะเกษ	เพื่อส่งเสริมให้กลุ่มอาชีพผู้สูงอายุมีทักษะในการบริหารจัดการกลุ่ม และส่งเสริมการพัฒนาผลิตภัณฑ์ของกลุ่ม	กลุ่มอาชีพผู้สูงอายุในพื้นที่จังหวัดศรีสะเกษ จำนวน 3 กลุ่ม/ปี	300,000	300,000	300,000	300,000	300,000	ร้อยละของผู้เข้าอบรม มีความรู้ความเข้าใจในการบริหารจัดการกลุ่มและการพัฒนาผลิตภัณฑ์	กลุ่มอาชีพผู้สูงอายุสามารถบริหารจัดการได้อย่างมีประสิทธิภาพมากขึ้น และสามารถพัฒนาผลิตภัณฑ์ใหม่มาตามความต้องการได้	สำนักปศุสัตว์

รายละเอียดโครงการพัฒนา

แผนพัฒนาท้องถิ่น (พ.ศ. 2566 - 2570)

องค์การบริหารส่วนจังหวัดศรีสะเกษ

ก. ประเด็นการพัฒนาจังหวัดที่ 3 พัฒนาเมืองน้อยสู่คุณภาพชีวิตประชาชนในทุกมิติ

ข. ยุทธศาสตร์การพัฒนาขององค์กรปกครองส่วนท้องถิ่นในเขตจังหวัดที่ 1 ยุทธศาสตร์คุณภาพชีวิตให้เป็นสังคมที่น่าอยู่
ยุทธศาสตร์ที่ 3 การพัฒนาเศรษฐกิจและสังคม

ด้านบริการชุมชนและสังคม แผนงานสร้างความเข้มแข็งของชุมชน

ที่	โครงการ/กิจกรรม	วัตถุประสงค์	เป้าหมาย(ผลผลิตของโครงการ)	งบประมาณและค่าใช้จ่าย					ตัวชี้วัด (KPI)	ผลที่คาดว่าจะได้รับ	หน่วยงานรับผิดชอบหลัก
				2566 (บาท)	2567 (บาท)	2568 (บาท)	2569 (บาท)	2570 (บาท)			
18	อบรมส่งเสริมอาชีพการทำขนมและอาหารว่างให้กับคนพิการ ผู้ดูแลคนพิการ และผู้ด้อยโอกาส มีทักษะในการสร้างอาชีพ สร้างรายได้	เพื่อส่งเสริมให้คนพิการ ผู้ดูแลคนพิการ และผู้ด้อยโอกาส มีทักษะในการสร้างอาชีพ สร้างรายได้	คนพิการ ผู้ดูแลคนพิการ และผู้ด้อยโอกาส ในพื้นที่ จังหวัดศรีสะเกษ จำนวน 70 คน/ปี	200,000	200,000	200,000	200,000	200,000	ร้อยละของผู้เข้าอบรม มีความรู้และทักษะในการ ทำขนมและอาหารว่าง และสามารถพึ่งพาตนเองได้	คนพิการ ผู้ดูแลคนพิการ และผู้ด้อยโอกาส สามารถสร้างอาชีพเสริม สร้างรายได้ และสามารถพึ่งพาตนเองได้	สำนักปลัดฯ
19	อบรมส่งเสริมอาชีพการประกอบอาหารเพื่อสุขภาพ ให้กับคนพิการ ผู้ดูแลคนพิการ และผู้ด้อยโอกาส ในพื้นที่จังหวัดศรีสะเกษ	เพื่อส่งเสริมให้คนพิการ ผู้ดูแลคนพิการ และผู้ด้อยโอกาส มีทักษะในการสร้างอาชีพ สร้างรายได้	คนพิการ ผู้ดูแลคนพิการ และผู้ด้อยโอกาส ในพื้นที่ จังหวัดศรีสะเกษ จำนวน 70 คน/ปี	200,000	200,000	200,000	200,000	200,000	ร้อยละของผู้เข้าอบรม มีความรู้และทักษะในการ ประกอบอาหารเพื่อสุขภาพ	คนพิการ ผู้ดูแลคนพิการ และผู้ด้อยโอกาส สามารถสร้างอาชีพเสริม สร้างรายได้ และสามารถพึ่งพาตนเองได้	สำนักปลัดฯ
20	อบรมส่งเสริมอาชีพการประดิษฐ์และสร้างสรรค์ผลิตภัณฑ์จากวัสดุต่างๆ ให้กับคนพิการ ผู้ดูแลคนพิการ และผู้ด้อยโอกาส ในพื้นที่จังหวัดศรีสะเกษ	เพื่อส่งเสริมให้คนพิการ ผู้ดูแลคนพิการ และผู้ด้อยโอกาส มีทักษะในการสร้างอาชีพ สร้างรายได้	คนพิการ ผู้ดูแลคนพิการ และผู้ด้อยโอกาส ในพื้นที่ จังหวัดศรีสะเกษ จำนวน 70 คน/ปี	200,000	200,000	200,000	200,000	200,000	ร้อยละของผู้เข้าอบรม มีความรู้และทักษะในการ ประดิษฐ์และสร้างสรรค์ผลิตภัณฑ์จากวัสดุต่างๆ	คนพิการ ผู้ดูแลคนพิการ และผู้ด้อยโอกาส สามารถสร้างอาชีพเสริม สร้างรายได้ และสามารถพึ่งพาตนเองได้	สำนักปลัดฯ
21	อบรมส่งเสริมพัฒนาศักยภาพกลุ่มอาชีพคนพิการ ผู้ดูแลคนพิการ และผู้ด้อยโอกาสในพื้นที่จังหวัดศรีสะเกษ	เพื่อส่งเสริมให้กลุ่มอาชีพคนพิการ ผู้ดูแลคนพิการ และผู้ด้อยโอกาส มีทักษะในการบริหารจัดการกลุ่ม และส่งเสริมการพัฒนาผลิตภัณฑ์ของกลุ่ม	กลุ่มอาชีพคนพิการ ผู้ดูแลคนพิการ และผู้ด้อยโอกาส ในพื้นที่จังหวัดศรีสะเกษ จำนวน 3 กลุ่ม/ปี	300,000	300,000	300,000	300,000	300,000	ร้อยละของผู้เข้าอบรม มีความรู้ความเข้าใจในการ บริหารจัดการกลุ่มและการพัฒนาผลิตภัณฑ์	กลุ่มเป้าหมายสามารถบริหารจัดการกลุ่มได้อย่างมีประสิทธิภาพมากขึ้นและสามารถพัฒนาผลิตภัณฑ์ให้มีมาตรฐาน	สำนักปลัดฯ

รายละเอียดโครงการพัฒนา

แผนพัฒนาท้องถิ่น (พ.ศ. 2566 - 2570)

องค์การบริหารส่วนจังหวัดศรีสะเกษ

ก. ประเด็นการพัฒนาจังหวัดที่ 3 พัฒนาเมืองน้อยสู่คุณภาพชีวิตประชาชนในทุกมิติ

ข. ยุทธศาสตร์การพัฒนาขององค์กรปกครองส่วนท้องถิ่นในเขตจังหวัดที่ 1 ยุทธศาสตร์คุณภาพชีวิตให้เป็นสังคมที่น่าอยู่
ยุทธศาสตร์ที่ 3 การพัฒนาเศรษฐกิจและสังคม

ด้านบริการชุมชนและสังคม แผนงานสร้างความเข้มแข็งของชุมชน

ที่	โครงการ/กิจกรรม	วัตถุประสงค์	เป้าหมาย(ผลผลิตของโครงการ)	งบประมาณและค่าใช้จ่าย					ตัวชี้วัด (KPI)	ผลที่คาดว่าจะได้รับ	หน่วยงานรับผิดชอบหลัก
				2566 (บาท)	2567 (บาท)	2568 (บาท)	2569 (บาท)	2570 (บาท)			
22	อบรมส่งเสริมประชาธิปไตย หลักสูตรต้นกล้าประชาธิปไตย	เพื่อสร้างคนรุ่นใหม่ให้มี วิสัยทัศน์ วิถีชีวิต คุณธรรม จิตสำนึก และยึดมั่นในระบบ ประชาธิปไตย	เยาวชนทั่วไป นักเรียน ของสถานศึกษา ในสังกัด อบจ.ศก. จำนวน 100 คน	2,000,000	2,000,000	2,000,000	2,000,000	2,000,000	ร้อยละ 80 ของผู้เข้ารับการ อบรมมีความเข้าใจเกี่ยวกับ ระบอบประชาธิปไตย	ผู้เข้ารับการอบรมมีความรู้ ความเข้าใจในระบบ ประชาธิปไตย รวมถึงถึง การสร้างเครือข่ายชุมชน สังคมและประเทศชาติได้ เพิ่มมากขึ้น	สนง. เลขานุการ อบจ.
23	อบรมส่งเสริมพลเมืองดีมีจิตอาสา ร่วมพัฒนาท้องถิ่นอย่างยั่งยืน	ส่งเสริมให้ผู้เข้ารับการอบรม ในมีส่วนร่วมร่วมทางการเมืองและ การปกครอง ตามระบอบประชาธิปไตย เพื่อตระหนักในสิทธิหน้าที่ ของพลเมือง นำไปสู่การพัฒนา ชุมชน	เยาวชนทั่วไป นักเรียน ของสถานศึกษา ในสังกัด อบจ.ศก. จำนวน 100 คน	100,000	100,000	100,000	100,000	100,000	ร้อยละ 80 ของผู้เข้ารับ การอบรมมีจิตสำนึกเป็น พลเมือง สำนึกและหน้าที่ ของพลเมือง	ผู้เข้ารับการอบรมมีความรู้ ความเข้าใจวิถีชีวิต ประชาธิปไตยวัฒนธรรมอันดี นำไปสู่การพัฒนาชุมชน ตลอดจนประเทศชาติ ให้เจริญก้าวหน้าได้	สนง. เลขานุการ อบจ.
24	อบรมพัฒนาศักยภาพกลุ่มผู้นำชุมชน การสร้างความสัมพันธ์ของคน ในชาติ	เพื่อให้ผู้นำแต่ละกลุ่มไปประสาน แนะนำให้เกิดความปรองดอง รู้จักสามัคคี เพื่อให้เข้าใจและ มีชีวิตอยู่ร่วมกันอย่างสันติภาพ สันติสุข และมีเสรีภาพ	ประชาชนทั่วไป ในเขตพื้นที่ จังหวัดศรีสะเกษ จำนวน 100 คน	100,000	100,000	100,000	100,000	100,000	ร้อยละ 80 ของผู้เข้ารับการ อบรมมีความรู้ ความเข้าใจ ในการเป็นผู้นำชุมชน นำไปสู่การพัฒนาชุมชน	ผู้เข้ารับการอบรม มีความรู้ ความเข้าใจ ในการเป็นผู้นำ ชุมชน เพื่อนำไปสู่การพัฒนา ชุมชนได้มากยิ่งขึ้น	สนง. เลขานุการ อบจ.

รายละเอียดโครงการพัฒนา

แผนพัฒนาท้องถิ่น (พ.ศ. 2566 - 2570)

องค์การบริหารส่วนจังหวัดศรีสะเกษ

ก. ประเด็นการพัฒนาจังหวัดที่ 3 พัฒนาเมืองน้อยสู่คุณภาพชีวิตประชาชนในทุกมิติ

ข. ยุทธศาสตร์การพัฒนาขององค์กรปกครองส่วนท้องถิ่นในเขตจังหวัดที่ 1 ยุทธศาสตร์ภาพชีวิตให้เป็นสังคมที่น้อยอยู่
ยุทธศาสตร์ที่ 3 การพัฒนาเศรษฐกิจและสังคม

ด้านบริการชุมชนและสังคม แผนงานสร้างความเข้มแข็งของชุมชน

ที่	โครงการ/กิจกรรม	วัตถุประสงค์	เป้าหมาย(ผลผลิตของโครงการ)	งบประมาณและที่เข้ามา					ตัวชี้วัด (KPI)	ผลที่คาดว่าจะได้รับ	หน่วยงานรับผิดชอบหลัก
				2566 (บาท)	2567 (บาท)	2568 (บาท)	2569 (บาท)	2570 (บาท)			
25	อบรมส่งเสริมระบบประชาธิปไตย และพัฒนาความรู้ทางการเมือง การปกครองท้องถิ่น	ส่งเสริมความรู้ความเข้าใจในระบอบการปกครองประชาธิปไตย	เยาวชนทั่วไป นักเรียน ของสถานศึกษา ในสังกัด อบจ.ศก. จำนวน 100 คน	100,000	100,000	100,000	100,000	100,000	ผู้เข้ารับการอบรมมีจิตสำนึก และมีส่วนร่วมทางการเมือง ตามระบอบประชาธิปไตย และการเมืองการปกครองท้องถิ่นมากยิ่งขึ้น	ผู้เข้ารับการอบรม มีความรู้ความเข้าใจ ในระบอบประชาธิปไตย และการเมืองการปกครองท้องถิ่นมากยิ่งขึ้น	สนง. เลขานุการ อบจ.
26	อบรมส่งเสริมประชาธิปไตย หลักสูตรเยาวชนประชาธิปไตย	เพื่อให้เยาวชนมีระเบียบวินัย เพื่อส่งเสริมให้เยาวชนรู้จักปรับตัว เข้ากับผู้อื่นได้ มีความเข้าใจและเคารพในความคิดของผู้อื่น	เยาวชนทั่วไป นักเรียน ของสถานศึกษา ในสังกัด อบจ.ศก. จำนวน 100 คน	100,000	100,000	100,000	100,000	100,000	ผู้เข้ารับการอบรม เป็นที่ยอมรับของสังคม เป็นแบบอย่างที่ดีของสังคม	ผู้เข้ารับการอบรม มีความรู้ด้านการปกครอง และด้านการเมืองท้องถิ่นมากยิ่งขึ้น	สนง. เลขานุการ อบจ.
27	ส่งเสริมการมีส่วนร่วมภาคพลเมือง เพื่อส่งเสริมประชาธิปไตยและการมีส่วนร่วมในการพัฒนาท้องถิ่น	เพื่อให้ผู้อบรมมีความรู้ความเข้าใจในวิถีประชาธิปไตยและวัฒนธรรมอันดีทางการเมืองส่งเสริมจิตสำนึก ความเป็นพลเมือง สิทธิหน้าที่ ของพลเมือง	ผู้นำชุมชน ประชาชนทั่วไป และเยาวชน จำนวน 100 คน	100,000	100,000	100,000	100,000	100,000	ร้อยละ 80 ผู้เข้ารับการอบรมมีความรู้ ความเข้าใจ และมีส่วนร่วม วิถีชีวิตประชาธิปไตย วัฒนธรรมอันดีงาม	ผู้เข้ารับการอบรมนำความรู้ ความเข้าใจ และมีส่วนร่วม ภาคพลเมือง ตลอดจน การมีส่วนร่วมในการ พัฒนาท้องถิ่นมากยิ่งขึ้น	สนง. เลขานุการ อบจ.

แผนพัฒนาท้องถิ่น (พ.ศ. 2566 - 2570)

องค์การบริหารส่วนจังหวัดศรีสะเกษ

ก. ประเด็นการพัฒนาจังหวัดที่ 3 พัฒนาเมืองน้อยสู่คุณภาพชีวิตประชาชนในทุกมิติ

ข. ยุทธศาสตร์การพัฒนาขององค์กรปกครองส่วนท้องถิ่นในเขตจังหวัดที่ 1 ยุกระดับคุณภาพชีวิตให้เป็นสังคมที่น่าอยู่

ยุทธศาสตร์ที่ 3 การพัฒนาเศรษฐกิจและสังคม

ด้านบริการชุมชนและสังคม แผนงานสร้างความเข้มแข็งของชุมชน

ที่	โครงการ/กิจกรรม	วัตถุประสงค์	เป้าหมาย(ผลผลิตของโครงการ)	งบประมาณและค่าใช้จ่าย					ตัวชี้วัด (KPI)	ผลที่คาดว่าจะได้รับ	หน่วยงานรับผิดชอบหลัก
				2566 (บาท)	2567 (บาท)	2568 (บาท)	2569 (บาท)	2570 (บาท)			
28	เหลียวมองสภา อบจ.ศรีสะเกษ	เพื่อเสริมสร้างความสัมพันธ์อันดีระหว่างประชาชนกับอบจ.ศก., สภา อบจ.ศก., สมาชิกสภา อบจ.ศก. และประชาชนมีความรู้ ความเข้าใจถึงบทบาทอำนาจหน้าที่ของสภา อบจ.สมาชิกสภา อบจ. การบริหารการพัฒนาและแนวทางการพัฒนา อบจ.ศรีสะเกษ	ประชาชนในเขต จ.ศรีสะเกษ แบ่งตามเขตเลือกตั้ง สมาชิกสภา อบจ.ศรีสะเกษ จำนวน 36 เขตๆ ละ 100 คน รวม 3,600 คน	2,300,000 (บาท)	2,300,000 (บาท)	2,300,000 (บาท)	2,300,000 (บาท)	2,300,000 (บาท)	จัดทำแบบประเมินผู้เข้าอบรมก่อนและหลังการอบรมเกี่ยวกับความรู้ความเข้าใจถึง อบจ.ศก. สภา และสมาชิกสภา อบจ.ศก. เพิ่มขึ้น รับทราบแนวทาง สามารถเข้ามามีบทบาทในการพัฒนาการตรวจสอบ การนำเสนองานและแนวทางการแก้ไขปัญหาของท้องถิ่นตนเองได้	สนง. เลขานุการ อบจ.	
29	จัดทำประชาคมแผนพัฒนาท้องถิ่นของ อบจ.ศก.	- เพื่อเป็นเครื่องมือในการบริหารงบประมาณของ อบจ.ศก. งบประมาณของ อบจ.ศก.	จัดทำแผนพัฒนาท้องถิ่นของ อบจ.ศก.	2,000,000 (บาท)	2,000,000 (บาท)	2,000,000 (บาท)	2,000,000 (บาท)	2,000,000 (บาท)	- การจัดทำแผนพัฒนาท้องถิ่น ของ อบจ. เป็นไปตามหนังสือสั่งการ ข้อกำหนดที่กำหนด	กองยุทธศาสตร์ฯ	
30	การติดตามประเมินผลแผนพัฒนาท้องถิ่น ของ อบจ.ศก.	- เพื่อติดตามประเมินผลแผนพัฒนา อบจ. เป็นไปตามเป้าประสงค์อย่างโปร่งใสร้อย	การติดตามประเมินผล จำนวน 2 ครั้ง/ปี	50,000 (บาท)	50,000 (บาท)	50,000 (บาท)	50,000 (บาท)	50,000 (บาท)	- ร้อยละของความพึงพอใจของประชาชนที่มีต่อผลการดำเนินงานของ อบจ. จัดทำแผนฯ ครึ่งต่อไป	กองยุทธศาสตร์ฯ	

รายละเอียดโครงการพัฒนา

แผนพัฒนาท้องถิ่น (พ.ศ. 2566 - 2570)

องค์การบริหารส่วนจังหวัดศรีสะเกษ

ก. ประเด็นการพัฒนาจังหวัดที่ 3 พัฒนาเมืองน้อยสู่คุณภาพชีวิตประชาชนในทุกมิติ

ข. ยุทธศาสตร์การพัฒนาขององค์กรปกครองส่วนท้องถิ่นในเขตจังหวัดที่ 1 ยุทธศาสตร์คุณภาพชีวิตให้เป็นสังคมที่น่าอยู่
ยุทธศาสตร์ที่ 3 การพัฒนาเศรษฐกิจและสังคม

ด้านบริการชุมชนและสังคม แผนงานสร้างความเข้มแข็งของชุมชน

ที่	โครงการ/กิจกรรม	วัตถุประสงค์	เป้าหมาย(ผลผลิตของโครงการ)	งบประมาณและค่าใช้จ่าย				ตัวชี้วัด (KPI)	ผลที่คาดว่าจะได้รับ	หน่วยงานรับผิดชอบหลัก
				2566 (บาท)	2567 (บาท)	2568 (บาท)	2569 (บาท)			
31	ประชุมวิชาการระดับชาติ "การมีส่วนร่วมภาคประชาสังคมในการพัฒนาจังหวัดศรีสะเกษ"	- เพื่อเป็นเวทีแลกเปลี่ยนเรียนรู้ ทั้งในด้านกิจกรรม การพัฒนาพื้นที่ และงาน พัฒนาบทบาทของภาค ประชาสังคม ประชาชนในพื้นที่ จังหวัดศรีสะเกษ - เพื่อเสริมสร้างความสัมพันธ์อันดี ระหว่างชุมชนท้องถิ่น - เพื่อเสริมสร้างเครือข่ายความร่วมมือระหว่างองค์กรภาครัฐ ภาคเอกชนและภาคประชาชนที่เกี่ยวข้องในการพัฒนาเศรษฐกิจ สืบเนื่อง โดยความร่วมมือของภาค ประชาชนอย่างยั่งยืน - เพื่อเสริมสร้างความรู้ และขับเคลื่อนชุมชนและท้องถิ่นให้การ พัฒนาอย่างยั่งยืน	ประชาชนทั่วไป จำนวน 300 คน	300,000 (บาท)	300,000 (บาท)	300,000 (บาท)	2570 (บาท)	เกิดความร่วมมือระหว่าง อบจ.ศก. ประชาชน ภาคประชาสังคม นิสิต นักศึกษา นวัตกรรมด้าน สังคม จากหน่วยงานต่างๆ อันนำไปสู่การขับเคลื่อน ประสาน เครือข่ายความร่วมมือและนำไปสู่การพัฒนาพลังภาคประชาสังคม ก่อให้เกิดการเปลี่ยนแปลงเชิงสร้าง สรรค์และสร้างฐานปัญญาแก่สังคม ไทยเป็นสังคมเศรษฐกิจสีเขียว	- เป็นเวทีแลกเปลี่ยนเรียนรู้ ทั้งในด้านกิจกรรม การพัฒนา พื้นที่และงาน พัฒนาบทบาทของ ภาคประชาสังคม ประชาชน ในพื้นที่จังหวัดศรีสะเกษ - ความสัมพันธ์อันดีระหว่าง ชุมชนท้องถิ่น - เกิดเครือข่ายความร่วมมือ ระหว่างองค์กรภาครัฐ ภาค เอกชนและภาคประชาชนที่ เกี่ยวข้องในการหาแนวทาง ในการพัฒนาสังคมเศรษฐกิจ สีเขียวโดยความร่วมมือของ ภาคประชาชนอย่างยั่งยืน - เกิดความรู้ในการขับเคลื่อน ชุมชนและท้องถิ่นให้การ พัฒนา อย่างยั่งยืน	กองยุทธศาสตร์ฯ

แผนพัฒนาท้องถิ่น (พ.ศ. 2566 - 2570)

องค์การบริหารส่วนจังหวัดศรีสะเกษ

ก. ประเด็นการพัฒนาจังหวัดที่ 3 พัฒนาเมืองน้อยสู่คุณภาพชีวิตประชาชนในทุกมิติ

ข. ยุทธศาสตร์การพัฒนาขององค์กรปกครองส่วนท้องถิ่นในเขตจังหวัดที่ 1 ยุทธศาสตร์คุณภาพชีวิตให้เป็นสังคมที่น่าอยู่
ยุทธศาสตร์ที่ 3 การพัฒนาเศรษฐกิจและสังคม

ด้านการบริการชุมชนและสังคม แผนงานสร้างความเข้มแข็งของชุมชน

ที่	โครงการ/กิจกรรม	วัตถุประสงค์	เป้าหมาย(ผลผลิตของโครงการ)	งบประมาณและที่ผ่านมา				ตัวชี้วัด (KPI)	ผลที่คาดว่าจะได้รับ	หน่วยงานรับผิดชอบหลัก
				2566 (บาท)	2567 (บาท)	2568 (บาท)	2569 (บาท)			
32	อบรมการเมืองท้องถิ่นกับการพัฒนาประชาธิปไตย	เพื่อเสริมสร้างและเผยแพร่ความรู้ ความเข้าใจเกี่ยวกับการเมือง การปกครองระบอบประชาธิปไตย เพื่อให้สมาชิกสภา อบจ. มีโอกาส มีโอกาสพบปะสนทนาแลกเปลี่ยน ความคิดเห็นกับประชาชน ตลอดจนรับฟังปัญหาและนำไปสู่ การแก้ไขต่อไป	ผู้บริหารท้องถิ่น ผู้นำชุมชน นักเรียน นักศึกษา ประชาชนทั่วไป ในเขต จ.ศรีสะเกษ 100 คน	100,000	100,000	100,000	100,000	100,000	ร้อยละ 80 ของผู้เข้ารับการ อบรมมีความรู้ ความเข้าใจ ด้านการเมือง การปกครอง ระบอบประชาธิปไตย และ การมีส่วนร่วมของประชาชน ในการแก้ไขปัญหาและพัฒนา ท้องถิ่น	สนง. เลขานุการ อบจ.

รายละเอียดโครงการพัฒนา
แผนพัฒนาท้องถิ่น (พ.ศ. 2566 - 2570)
องค์การบริหารส่วนจังหวัดศรีสะเกษ

ก. ประเด็นการพัฒนาจังหวัดที่ 3 พัฒนาเมืองหน้าด่านสู่คุณภาพชีวิตประชาชนในทงมิติ
ข. ยุทธศาสตร์การพัฒนาขององค์กรปกครองส่วนท้องถิ่นในเขตจังหวัดที่ 1 ยกระดับคุณภาพชีวิตให้เป็นสังคมที่น่าอยู่
ยุทธศาสตร์ที่ 3 การพัฒนาเศรษฐกิจและสังคม
ด้านการเศรษฐกิจ แผนงานการเกษตร

ที่	โครงการ/กิจกรรม	วัตถุประสงค์	เป้าหมาย(ผลผลิต) ของโครงการ	งบประมาณและที่ผ่านมา					ตัวชี้วัด (KPI)	ผลที่คาดว่าจะได้รับ	หน่วยงาน รับผิดชอบ หลัก
				2566 (บาท)	2567 (บาท)	2568 (บาท)	2569 (บาท)	2570 (บาท)			
1	พัฒนาศูนย์การเรียนรู้ ศาสตร์พระราชา อ.บ.ศรีสะเกษ	เพื่อพัฒนาฐานการเรียนรู้ต่างๆ ภายในศูนย์การเรียนรู้ ศาสตร์พระราชา ให้เป็น แหล่งเรียนรู้กับผู้สนใจ เข้ามาศึกษาแลกเปลี่ยนเรียนรู้	มีฐานการเรียนรู้พร้อม ให้บริการภายใน ศูนย์การเรียนรู้ศาสตร์ พระราชา จำนวน 4 ฐาน/ปี	1,000,000	1,000,000	1,000,000	1,000,000	1,000,000	- จำนวนฐานการเรียนรู้ ที่เพิ่มขึ้นและพร้อม ให้บริการภายใน ศูนย์เรียนรู้ ศาสตร์พระราชา	- ศูนย์การเรียนรู้ ศาสตร์พระราชา ได้รับการพัฒนาให้เป็น แหล่งเรียนรู้กับผู้สนใจ ที่เข้ามาแลกเปลี่ยนเรียนรู้	สำนักปลัดฯ
2	อบรมพัฒนาศักยภาพ กลุ่มวิสาหกิจชุมชนด้านการเกษตร เพื่อการรวมกลุ่มเครือข่าย การผลิต การตลาด และการแปรรูป ผลผลิตการเกษตร	1. เพื่อพัฒนาศักยภาพในการผลิต ผลผลิตทางการเกษตร 2. เพื่อพัฒนาศักยภาพการตลาด ให้กับผลิตภัณฑ์การเกษตร 3. เพื่อพัฒนาศักยภาพการแปรรูป ผลผลิตทางการเกษตร	กลุ่มวิสาหกิจชุมชน ด้านการเกษตรที่มี ศักยภาพภายใน จังหวัดศรีสะเกษ จำนวน 4 กลุ่ม/ปี	600,000	600,000	600,000	600,000	600,000	- จำนวนกลุ่มวิสาหกิจชุมชน ด้านการเกษตรที่ได้รับ การพัฒนาศักยภาพ มีจำนวนเพิ่มขึ้น	กลุ่มวิสาหกิจชุมชน ด้านการเกษตรได้รับการ พัฒนาศักยภาพเพื่อการ รวมกลุ่มการผลิต การตลาด และการแปรรูปผลผลิต ทางการเกษตรให้มีศักยภาพ ในการแข่งขันเพิ่มขึ้น	สำนักปลัดฯ
3	อบรมส่งเสริมการปลูกหอมกระเทียม ปลอดภัยใส่ปุ๋ยโรติก	เพื่อมุ่งปรับปรุงคุณภาพให้ เป็นที่ยอมรับของตลาดและ สร้างมูลค่าเพิ่มสินค้าเกษตร ของจังหวัด	เกษตรกร และประชาชน ที่สนใจในพื้นที่ จ.ศรีสะเกษ จำนวน 100 คน/ปี	500,000	500,000	500,000	500,000	500,000	ร้อยละของผู้เข้าอบรม ส่งเสริมการปลูกหอม กระเทียมปลอดภัยใส่ปุ๋ย โรติก	มีสินค้าเกษตรที่มีคุณภาพ เป็นที่ต้องการของ ตลาดและปลอดภัย สามารถสร้างมูลค่าเพิ่มขึ้น	สำนักปลัดฯ
4	ส่งเสริมการปลูกพืชเศรษฐกิจ (อ้อยคั้นน้ำ)เสริมในแปลงพืชหลัก	เพื่อสร้างรายได้เพิ่ม จากการปลูกพืชหลัก เพื่อส่งเสริมการใช้พื้นที่ ว่างในแปลงพืชหลักสร้างรายได้	เกษตรกร และประชาชน ที่สนใจในพื้นที่ จ.ศรีสะเกษ จำนวน 100 คน/ปี	500,000	500,000	500,000	500,000	500,000	ร้อยละของผู้เข้าอบรม ส่งเสริมการปลูกพืช เศรษฐกิจ(อ้อยคั้นน้ำ) เสริมในแปลงพืชหลัก	เกษตรกรมีรายได้ เสริมจากการปลูกพืช เพิ่มขึ้น	สำนักปลัดฯ

รายละเอียดโครงการพัฒนา
แผนพัฒนาท้องถิ่น (พ.ศ. 2566 - 2570)
องค์การบริหารส่วนจังหวัดศรีสะเกษ

ก. ประเด็นการพัฒนาจังหวัดที่ 3 พัฒนาเมืองหน้าด่านสู่คุณภาพชีวิตประชาชนในทุกมิติ
ข. ยุทธศาสตร์การพัฒนาขององค์กรปกครองส่วนท้องถิ่นในเขตจังหวัดที่ 1 ยกระดับคุณภาพชีวิตให้เป็นสังคมที่น่าอยู่
ยุทธศาสตร์ที่ 3 การพัฒนาเศรษฐกิจและสังคม

ด้านการเศรษฐกิจ แผนงานการเกษตร

ที่	โครงการ/กิจกรรม	วัตถุประสงค์	เป้าหมาย(ผลผลิต ของโครงการ)	งบประมาณและที่ผ่านมา					ตัวชี้วัด (KPI)	ผลที่คาดว่าจะได้รับ	หน่วยงาน รับผิดชอบ หลัก
				2566 (บาท)	2567 (บาท)	2568 (บาท)	2569 (บาท)	2570 (บาท)			
5	ส่งเสริมการเกษตรเชิงพื้นที่ 3 พัฒนาเมืองหน้าด่าน และแผนพัฒนาการเกษตรของชุมชน จังหวัดศรีสะเกษ	เพื่อส่งเสริมการมีส่วนร่วมของเกษตรกรผ่านกระบวนการวิเคราะห์ รวบรวม นำเสนอ สรุปแนวทางการพัฒนาเกษตรผ่านเวทีชุมชนเกษตร	กลุ่มเป้าหมายที่มีศักยภาพจำนวน 4 แห่ง/ปี	200,000	200,000	200,000	200,000	200,000	จำนวนพื้นที่ที่มีศักยภาพในการพัฒนาและวางแผนการเกษตรชุมชนเพิ่มขึ้น	เกษตรกร/กลุ่มเกษตรกร จังหวัดศรีสะเกษ มีการวางแผนการพัฒนาการเกษตรอย่างเป็นระบบ	สำนักงานปศุสัตว์
6	ส่งเสริมพัฒนาและเตรียมกำลังคนเข้าสู่ภาคการเกษตร จังหวัดศรีสะเกษ	เพื่อส่งเสริมสนับสนุนเยาวชน/เยาวชน ให้มีองค์ความรู้ด้านการเกษตรสาขาต่างๆ	เยาวชน/เยาวชนจังหวัดศรีสะเกษ จำนวน 100 คน	300,000	300,000	300,000	300,000	300,000	ร้อยละของเยาวชน/เยาวชนจังหวัดศรีสะเกษได้รับการพัฒนาองค์ความรู้ด้านการเกษตรสาขาต่างๆ	เยาวชน/เยาวชนจังหวัดศรีสะเกษ สามารถนำความรู้ไปประกอบเป็นอาชีพได้	สำนักงานปศุสัตว์
7	อบรมการขายผ่านช่องทางระบบอีคอมเมิร์ซ (E-Commerce) เพื่อสร้างธุรกิจออนไลน์ส่งเสริมการขายผลิตภัณฑ์ทางการเกษตร	1. เพื่อส่งเสริม สนับสนุน ให้เกษตรกร ผู้ผลิต ผู้ประกอบการ มีทักษะการขายผ่านช่องทางระบบอีคอมเมิร์ซ(E-Commerce) 2. เพื่อเพิ่มช่องทางในการจำหน่ายสินค้าเกษตรของผู้ผลิต ผู้ประกอบการ ให้กับกลุ่มเป้าหมายเพิ่มขึ้น	เกษตรกร ผู้ผลิต ผู้ประกอบการที่สนใจในพื้นที่ จ.ศรีสะเกษ จำนวน 100 คน/ปี	300,000	300,000	300,000	300,000	300,000	ร้อยละของผู้ประกอบการที่มีการซื้อขายผ่านช่องทางอีคอมเมิร์ซ(E-Commerce) เพื่อสร้างธุรกิจออนไลน์ ส่งเสริมการขายผลิตภัณฑ์ทางการเกษตร	เกษตรกร ผู้ผลิต ผู้ประกอบการเกษตร มีทักษะและช่องทางการซื้อขายเพิ่มมากขึ้น	สำนักงานปศุสัตว์

รายละเอียดโครงการพัฒนา
แผนพัฒนาท้องถิ่น (พ.ศ. 2566 - 2570)
องค์การบริหารส่วนจังหวัดศรีสะเกษ

ก. ประเด็นการพัฒนาจังหวัดที่ 3 พัฒนาเมืองหน้าด่านสู่คุณภาพชีวิตประชาชนในทงกมิต

ข. ยุทธศาสตร์การพัฒนาขององค์กรปกครองส่วนท้องถิ่นในเขตจังหวัดที่ 1 ยกระดับคุณภาพชีวิตให้เป็นสังคมที่หน้าอยู่

ยุทธศาสตร์ที่ 3 การพัฒนาเศรษฐกิจและสังคม

ด้านการเศรษฐกิจ แผนงานการเกษตร

ที่	โครงการ/กิจกรรม	วัตถุประสงค์	เป้าหมาย(ผลผลิตของโครงการ)	งบประมาณและที่ผ่านมา					ตัวชี้วัด (KPI)	ผลที่คาดว่าจะได้รับ	หน่วยงานรับผิดชอบหลัก
				2566 (บาท)	2567 (บาท)	2568 (บาท)	2569 (บาท)	2570 (บาท)			
8	ส่งเสริมและพัฒนากลุ่มอาชีพเกษตร/วิสาหกิจชุมชนเกษตร/เครือข่ายอาชีพเกษตรจังหวัดศรีสะเกษ	1. เพื่อขึ้นทะเบียนและจัดทำฐานข้อมูลเกษตรกร 2. เพื่อนำร่องการจัดเก็บข้อมูลพื้นที่ทำการเกษตร 3. เพื่อให้มีฐานข้อมูลทะเบียนเกษตรกร กลุ่มอาชีพเกษตร/ วิสาหกิจชุมชนเกษตร/ เครือข่ายอาชีพเกษตร	กลุ่มอาชีพเกษตร/ วิสาหกิจชุมชนเกษตร/ เครือข่ายอาชีพเกษตร ที่มีศักยภาพ	400,000	400,000	400,000	400,000	400,000	จำนวนที่เพิ่มขึ้นของ กลุ่มอาชีพเกษตร/ วิสาหกิจชุมชนเกษตร/ เครือข่ายอาชีพเกษตร ในระบบฐานข้อมูล	มีฐานข้อมูล ทะเบียนเกษตรกร/ กลุ่มอาชีพเกษตร/ วิสาหกิจชุมชนเกษตร/ เครือข่ายอาชีพเกษตร เครื่องข่ายอาชีพเกษตร	สำนักปลัด
9	อบรมส่งเสริมการปลูกพืชหลังนาจังหวัดศรีสะเกษ	1. เพื่อส่งเสริมการใช้พื้นที่สร้างรายได้เสริม จากการปลูกพืชหลังนา 2. เพื่อการรวมกลุ่มการปลูกพืช หลังนา	เกษตรกร/กลุ่มเกษตรกร/ เครือข่ายอาชีพเกษตร จำนวน 200 คน	400,000	400,000	400,000	400,000	400,000	ร้อยละที่เพิ่มขึ้น เกษตรกร/กลุ่มเกษตรกร/ เครือข่ายอาชีพเกษตร ที่ปลูกพืชหลังนา	1.เกษตรกร/กลุ่มเกษตรกร/ เครือข่ายอาชีพเกษตร มีพื้นที่สร้างรายได้เพิ่มขึ้น 2.เกิดการรวมกลุ่ม ที่เข้มแข็ง	สำนักปลัด
10	ส่งเสริมการปลูกพืชสมุนไพรจังหวัดศรีสะเกษ	1. เพื่อส่งเสริมการใช้พื้นที่สร้างรายได้เสริม จากการปลูกพืชสมุนไพร 2. เพื่อการรวมกลุ่มการปลูกพืช สมุนไพร	เกษตรกร/กลุ่มเกษตรกร/ เครือข่ายอาชีพเกษตร จำนวน 200 คน/ปี	400,000	400,000	400,000	400,000	400,000	ร้อยละที่เพิ่มขึ้น เกษตรกร/กลุ่มเกษตรกร/ เครือข่ายอาชีพเกษตร ที่ปลูกพืชสมุนไพร	1.เกษตรกร/กลุ่มเกษตรกร/ เครือข่ายอาชีพเกษตร มีพื้นที่สร้างรายได้เพิ่มขึ้น 2.เกิดการรวมกลุ่ม ที่เข้มแข็ง	สำนักปลัด

รายละเอียดโครงการพัฒนา
แผนพัฒนาท้องถิ่น (พ.ศ. 2566 - 2570)
องค์การบริหารส่วนจังหวัดศรีสะเกษ

ก. ประเด็นการพัฒนาจังหวัดที่ 3 พัฒนาเมืองหน้าด่านสู่คุณภาพชีวิตประชาชนในทงกมิต
ข. ยุทธศาสตร์การพัฒนาขององค์กรปกครองส่วนท้องถิ่นในเขตจังหวัดที่ 1 ยกระดับคุณภาพชีวิตให้เป็นสังคมที่หน้าด่าน
ยุทธศาสตร์ที่ 3 การพัฒนาเศรษฐกิจและสังคม
ด้านการเศรษฐกิจ แผนงานการเกษตร

ที่	โครงการ/กิจกรรม	วัตถุประสงค์	เป้าหมาย(ผลผลิต ของโครงการ)	งบประมาณและที่เข้ามา					ตัวชี้วัด (KPI)	ผลที่คาดว่าจะได้รับ	หน่วยงาน รับผิดชอบ หลัก
				2566 (บาท)	2567 (บาท)	2568 (บาท)	2569 (บาท)	2570 (บาท)			
11	ส่งเสริมอาชีพการเลี้ยงโคเนื้อ จังหวัดศรีสะเกษ	1. เพื่อส่งเสริมการสร้างรายได้ จากการเลี้ยงโคเนื้อ 2. เพื่อส่งเสริมการปลูกพืช อาหารสัตว์ลดต้นทุนการเลี้ยงสัตว์	เกษตรกร/กลุ่มเกษตรกร/ เครือข่ายอาชีพเกษตรกร จังหวัดศรีสะเกษ จำนวน 200 คน/ปี	400,000	400,000	400,000	400,000	400,000	ร้อยละที่เพิ่มขึ้น เกษตรกร/กลุ่มเกษตรกร/ เครือข่ายอาชีพเกษตรกร ที่ประกอบอาชีพเลี้ยงโคเนื้อ จากการปลูกพืชอาหารสัตว์	1.เกษตรกร/กลุ่มเกษตรกร/ เครือข่ายอาชีพเกษตรกร มีรายได้เพิ่มขึ้น 2.สามารถลดต้นทุน จากการปลูกพืชอาหารสัตว์	สำนักงานปศุสัตว์
12	ส่งเสริมอาชีพการ ทำประมง จังหวัดศรีสะเกษ	1. เพื่อส่งเสริมการสร้างรายได้ จากการทำประมง 2. เพื่อส่งเสริมการปลูกพืช อาหารสัตว์ลดต้นทุนการอาหารสัตว์	เกษตรกร/กลุ่มเกษตรกร/ เครือข่ายอาชีพเกษตรกร จังหวัดศรีสะเกษ จำนวน 200 คน/ปี	400,000	400,000	400,000	400,000	400,000	ร้อยละที่เพิ่มขึ้น เกษตรกร/กลุ่มเกษตรกร/ เครือข่ายอาชีพเกษตรกร ด้านการประมง	1.เกษตรกร/กลุ่มเกษตรกร/ เครือข่ายอาชีพเกษตรกร มีรายได้เพิ่มขึ้น 2.สามารถลดต้นทุน	สำนักงานปศุสัตว์
13	ส่งเสริมอาชีพการแปรรูปผลผลิต ทางการเกษตรจังหวัดศรีสะเกษ	เพื่อส่งเสริมการแปรรูป จากผลผลิตทางการเกษตร ในภาวะราคาตกต่ำ และผลผลิต ล้นตลาด	เกษตรกร/กลุ่มเกษตรกร/ เครือข่ายอาชีพเกษตรกร จังหวัดศรีสะเกษ จำนวน 200 คน/ปี	400,000	400,000	400,000	400,000	400,000	ร้อยละที่เพิ่มขึ้น เกษตรกร/กลุ่มเกษตรกร/ เครือข่ายอาชีพเกษตรกร ของผู้ประกอบการอาชีพ การแปรรูปผลผลิต ทางการเกษตร	เกษตรกร/กลุ่มเกษตรกร/ เครือข่ายอาชีพเกษตรกร จังหวัดศรีสะเกษ มีแนวทางในการแก้ไข ปัญหาในการราคาผลผลิต ตกต่ำและผลผลิตล้นตลาด	สำนักงานปศุสัตว์
14	ส่งเสริมอาชีพการผลิตปุ๋ยจากไส้เดือน จังหวัดศรีสะเกษ	1. เพื่อส่งเสริมให้เกษตรกร ลดต้นทุนและลดการใช้ ปุ๋ยเคมีและสารเคมี 2. เพื่อสร้างอาชีพเสริม เพิ่มรายได้	เกษตรกร/กลุ่มเกษตรกร/ เครือข่ายอาชีพเกษตรกร จังหวัดศรีสะเกษ จำนวน 200 คน/ปี	400,000	400,000	400,000	400,000	400,000	ร้อยละที่เพิ่มขึ้น ของผู้ประกอบอาชีพ การผลิตปุ๋ยจาก ไส้เดือน	1.เกษตรกร/กลุ่มเกษตรกร/ เครือข่ายอาชีพเกษตรกร จังหวัดศรีสะเกษ สามารถลดต้นทุนทางการเกษตร 2.มีรายได้เพิ่มขึ้น	สำนักงานปศุสัตว์

รายละเอียดโครงการพัฒนา
แผนพัฒนาท้องถิ่น (พ.ศ. 2566 - 2570)
องค์การบริหารส่วนจังหวัดศรีสะเกษ

ก. ประเด็นการพัฒนาท้องถิ่นจังหวัดที่ 3 พัฒนาเมืองหน้าด่านสู่คุณภาพชีวิตประชาชนในทงมิต
ข. ยุทธศาสตร์การพัฒนาขององค์กรปกครองส่วนท้องถิ่นในเขตจังหวัดที่ 1 ยกระดับคุณภาพชีวิตให้เป็นสังคมที่หน้าอยู่
ยุทธศาสตร์ที่ 3 การพัฒนาเศรษฐกิจและสังคม

ด้านการเศรษฐกิจ แผนงานการเกษตร

ที่	โครงการ/กิจกรรม	วัตถุประสงค์	เป้าหมาย(ผลผลิต ของโครงการ)	งบประมาณและที่ผ่านมา				ตัวชี้วัด (KPI)	ผลที่คาดว่าจะได้รับ	หน่วยงาน รับผิดชอบ หลัก
				2566 (บาท)	2567 (บาท)	2568 (บาท)	2569 (บาท)			
15	ฝึกอบรมผู้นำเกษตรกร เพื่อยกระดับการผลิตข้าวหอมมะลิ ปลอดภัย จังหวัดศรีสะเกษ	เพื่อส่งเสริมการยกระดับ การผลิตข้าวหอมมะลิ ปลอดภัย จังหวัดศรีสะเกษ	เกษตรกร/กลุ่มเกษตรกร/ เครือข่ายอาชีพเกษตรกร จังหวัดศรีสะเกษ จำนวน 200 คน/ปี	400,000	400,000	400,000	400,000	ร้อยละที่เพิ่มขึ้น ของเกษตรกร/กลุ่มเกษตรกร และผู้ผลิตข้าว หอมมะลิปลอดภัย	เกษตรกร/กลุ่มเกษตรกร/ เครือข่ายอาชีพเกษตรกร จังหวัดศรีสะเกษ ได้รับการพัฒนาระดับ คุณภาพการผลิตเพิ่มขึ้น จากการปลูกพืชอาหารสัตว์	สำนักงานปลัด
16	บริหารจัดการและพัฒนา สวนสมุนไพรเฉลิมพระเกียรติฯ องค์การบริหารส่วนจังหวัดศรีสะเกษ	1. เพื่อพัฒนาให้เป็นแหล่งแลกเปลี่ยนเรียนรู้ด้านสมุนไพรปลูก 2. เพื่อส่งเสริมการปลูก สมุนไพรในครัวเรือน/สวนโพร พื้นที่ดินและสวนโพรหายาก 3. เพื่อส่งเสริมการแปรรูป การแปรรูปสมุนไพรใช้ ในครัวเรือน	มีสวนสมุนไพร เฉลิมพระเกียรติ ที่เป็นแหล่งเรียนรู้ด้าน สมุนไพรวงจร จำนวน 1 แห่ง	500,000	500,000	500,000	500,000	จำนวนสวนโพรที่เพิ่มขึ้น และมีความหลากหลาย สายพันธุ์ภายใน สวนสมุนไพรเฉลิม พระเกียรติฯ	สวนสมุนไพรเฉลิม พระเกียรติฯ ได้รับการพัฒนาให้เป็น แหล่งเรียนรู้อย่าง ครบวงจร	สำนักงานปลัดฯ

รายละเอียดโครงการพัฒนา
แผนพัฒนาท้องถิ่น (พ.ศ. 2566 - 2570)
องค์การบริหารส่วนจังหวัดศรีสะเกษ

แบบ ม.02

ก. ประเด็นการพัฒนาจังหวัดที่ 3 พัฒนาเมืองน่าอยู่ สู่คุณภาพชีวิตประชาชนในทุกมิติ
ข. ยุทธศาสตร์การพัฒนาขององค์กรปกครองส่วนท้องถิ่นในเขตจังหวัดที่ 1 ยกระดับคุณภาพชีวิตให้เป็นสังคมที่น่าอยู่
ยุทธศาสตร์ที่ 3 การพัฒนาเศรษฐกิจและสังคม

ด้านการเศรษฐกิจ แผนงานการพัฒนาอาชีพ

ที่	โครงการ/กิจกรรม	วัตถุประสงค์	เป้าหมาย (ผลผลิตของโครงการ)	งบประมาณและที่ผ่านมา					ตัวชี้วัด (KPI)	ผลที่คาดว่าจะได้รับ	หน่วยงาน รับผิดชอบ หลัก
				2566 (บาท)	2567 (บาท)	2568 (บาท)	2569 (บาท)	2570 (บาท)			
1	พัฒนาศูนย์การเรียนรู้ ศาสตร์พระราชา ให้เป็นที่สนใจแก่ผู้สนใจ เข้ามาศึกษาแลกเปลี่ยนเรียนรู้	เพื่อพัฒนาการเรียนรู้ต่างๆ ภายใน ศูนย์การเรียนรู้ ศาสตร์พระราชา ให้เป็นที่สนใจแก่ผู้สนใจ เข้ามาศึกษาแลกเปลี่ยนเรียนรู้	มีฐานการเรียนรู้พร้อม ให้บริการภายในศูนย์ การเรียนรู้ ศาสตร์พระราชา จำนวน 4 ฐาน/ปี	1,000,000	1,000,000	1,000,000	1,000,000	1,000,000	- จำนวนฐานการเรียนรู้ที่เพิ่มขึ้น และพร้อมให้บริการภายใน ศูนย์เรียนรู้ ศาสตร์พระราชา เข้ามาแลกเปลี่ยนเรียนรู้	- ศูนย์การเรียนรู้ ศาสตร์พระราชา ได้รับการพัฒนาให้เป็น แหล่งเรียนรู้ กับผู้ที่สนใจที่ เข้ามาแลกเปลี่ยนเรียนรู้	สำนักงานปลัดฯ
2	อบรมพัฒนาศักยภาพ กลุ่มวิสาหกิจชุมชนด้านการเกษตร เพื่อการรวมกลุ่มเครือข่ายการผลิต การตลาด และการแปรรูปผลผลิต การเกษตร	1. เพื่อเพิ่มศักยภาพในการผลิต ผลผลิตทางการเกษตร 2. เพื่อเพิ่มศักยภาพการตลาด ให้กับผลิตภัณฑ์การเกษตร 3. เพื่อเพิ่มศักยภาพการแปรรูป ผลผลิตทางการเกษตร	กลุ่มวิสาหกิจชุมชน ด้าน การเกษตรที่มีศักยภาพ ภายในจังหวัดศรีสะเกษ จำนวน 4 กลุ่ม/ปี	600,000	600,000	600,000	600,000	600,000	- จำนวนกลุ่มวิสาหกิจชุมชน ด้านการเกษตรที่ได้รับการพัฒนา ศักยภาพมีจำนวนเพิ่มขึ้น	กลุ่มวิสาหกิจชุมชน ด้านการเกษตร ที่ได้รับการพัฒนาศักยภาพ เพื่อ การรวมกลุ่มการผลิต การตลาด และการแปรรูปผลผลิตทาง การเกษตรให้มีศักยภาพ ในการแข่งขันเพิ่มขึ้น	สำนักงานปลัดฯ
3	อบรมส่งเสริมการปลูกหอม กระเทียม ปลอดภัยไร้สารพิษ ปลอดภัยไร้ใจผู้บริโภค	เพื่อมุ่งปรับปรุงคุณภาพให้เป็นที่ ต้องการของตลาดและสร้างมูลค่าเพิ่ม สินค้าเกษตรของจังหวัด	เกษตรกร และประชาชน ที่สนใจในพื้นที่ จ.ศรีสะเกษ จำนวน 100 คน/ปี	500,000	500,000	500,000	500,000	500,000	ร้อยละของผู้เข้าร่วมอบรม ส่งเสริมการปลูกหอมกระเทียม ปลอดภัยไร้ใจผู้บริโภค	มีสินค้าเกษตรที่มีคุณภาพเป็น ที่ต้องการของตลาดและ ปลอดภัย สามารถสร้างมูลค่าเพิ่ม ที่สูงขึ้น	สำนักงานปลัดฯ
4	ส่งเสริมการปลูกพืชเศรษฐกิจ (อ้อยคั้นน้ำ)เสริมในแปลงพืชหลัก	เพื่อสร้างรายได้เพิ่มจากการปลูกพืช หลัก เพื่อส่งเสริมการใช้พื้นที่ว่าง ในแปลงพืชหลักสร้างรายได้	เกษตรกร และประชาชน ที่สนใจในพื้นที่ จ.ศรีสะเกษ จำนวน 100 คน/ปี	500,000	500,000	500,000	500,000	500,000	ร้อยละของผู้เข้าร่วมอบรม ส่งเสริมการปลูกพืชเศรษฐกิจ (อ้อยคั้นน้ำ)เสริมในแปลงพืชหลัก	เกษตรกรมีรายได้เสริม จาก การปลูกพืชเพิ่มขึ้น	สำนักงานปลัดฯ
5	ส่งเสริมการเกษตรเชิงพื้นที่ และแผนพัฒนาการเกษตรของชุมชน จังหวัดศรีสะเกษ	เพื่อส่งเสริมการมีส่วนร่วมของ เกษตรกรผ่านกระบวนการวิเคราะห์ รวบรวม นำเสนอ สรุปแนวทาง การพัฒนาเกษตร ผ่านเวที ชุมชนเกษตร	กลุ่มเป้าหมายที่มีศักยภาพ จำนวน 4 แห่ง/ปี	200,000	200,000	200,000	200,000	200,000	จำนวนพื้นที่ที่มีศักยภาพในการ พัฒนาและวางแผนการเกษตร ชุมชนเพิ่มขึ้น	เกษตรกร/กลุ่มเกษตรกร จังหวัดศรีสะเกษมีการวางแผน การพัฒนาการเกษตร อย่าง เป็นระบบ	สำนักงานปลัดฯ

รายละเอียดโครงการพัฒนา

แผนพัฒนาท้องถิ่น (พ.ศ. 2566 - 2570)

องค์การบริหารส่วนจังหวัดศรีสะเกษ

ก. ประเด็นการพัฒนาจังหวัดที่ 3 พัฒนาเมืองน่ายุ่ ศูนย์คุณภาพชีวิตประชาชนในทุกมิติ

ข. ยุทธศาสตร์การพัฒนาขององค์กรปกครองส่วนท้องถิ่นในเขตจังหวัดที่ 1 ยกระดับคุณภาพชีวิตให้เป็นสังคมที่น่าอยู่

ยุทธศาสตร์ที่ 3 การพัฒนาเศรษฐกิจและสังคม

ด้านการเศรษฐกิจ แผนงานการพัฒนาอาชีพ

ที่	โครงการ/กิจกรรม	วัตถุประสงค์	เป้าหมาย (ผลผลิตของโครงการ)	งบประมาณและที่ผ่านมา					ตัวชี้วัด (KPI)	ผลที่คาดว่าจะได้รับ	หน่วยงาน รับผิดชอบ หลัก
				2566 (บาท)	2567 (บาท)	2568 (บาท)	2569 (บาท)	2570 (บาท)			
6	ส่งเสริมพัฒนาและเตรียมกำลังคนเข้าสู่ภาคการเกษตร จังหวัดศรีสะเกษ	เพื่อส่งเสริมสนับสนุน ยุวชน/ยุวชน ให้มีองค์ความรู้ด้าน การเกษตรสาขาต่างๆ	ยุวชน/ยุวชนจังหวัดศรีสะเกษ จำนวน 100 คน	300,000	300,000	300,000	300,000	300,000	ร้อยละของยุวชน/ยุวชนจังหวัดศรีสะเกษได้รับการพัฒนาองค์ความรู้ด้านการเกษตร สาขาต่างๆ	ยุวชน/ยุวชนจังหวัดศรีสะเกษ สามารถนำความรู้ไปประกอบอาชีพได้	สำนักงานปศุสัตว์
7	อบรมการขายผ่านช่องทางธุรกิจออนไลน์ (E-Commerce) เพื่อสร้างผลิตภัณฑ์ส่งเสริมการขาย	1. เพื่อส่งเสริม สนับสนุน ให้เกษตรกร ผู้ประกอบการ มีทักษะการขายผ่านช่องทางระบบอีคอมเมิร์ซ (E-Commerce) 2. เพื่อเพิ่มช่องทางในการจำหน่ายสินค้าเกษตรของผู้ผลิต ผู้ประกอบการให้กับกลุ่มเป้าหมายเพิ่มขึ้น	เกษตรกร ผู้ผลิตผู้ประกอบการเกษตรที่สนใจในพื้นที่ จ.ศรีสะเกษ จำนวน 100 คน/ปี	300,000	300,000	300,000	300,000	300,000	ร้อยละของผู้ใช้บริการอบรม การซื้อขายผ่านช่องทางอีคอมเมิร์ซ(E-Commerce) เพื่อสร้างธุรกิจออนไลน์ ส่งเสริมการขายผลิตภัณฑ์ การเกษตร	เกษตรกร ผู้ผลิตผู้ประกอบการเกษตร มีทักษะและช่องทางการซื้อขายเพิ่มมากขึ้น	สำนักงานปศุสัตว์
8	ส่งเสริมและพัฒนากลุ่มอาชีพเกษตรกร/วิสาหกิจชุมชนเกษตร/เครือข่ายอาชีพเกษตรจังหวัดศรีสะเกษ	1. เพื่อขึ้นทะเบียนและจัดทำฐานข้อมูลเกษตรกรฯ 2. เพื่อนำร่องการจัดเก็บข้อมูลพื้นที่ทำการเกษตร 3. เพื่อให้มีฐานข้อมูลทะเบียนเกษตรกร กลุ่มอาชีพเกษตร/วิสาหกิจชุมชนเกษตร/เครือข่ายอาชีพเกษตร	กลุ่มอาชีพเกษตร/วิสาหกิจชุมชนเกษตร/เครือข่ายอาชีพเกษตร ที่มีศักยภาพ	400,000	400,000	400,000	400,000	400,000	จำนวนที่เพิ่มขึ้นของกลุ่มอาชีพเกษตรกร/วิสาหกิจชุมชนเกษตร/เครือข่ายอาชีพเกษตร ในระบบฐานข้อมูล	มีฐานข้อมูลทะเบียนเกษตรกร/กลุ่มอาชีพเกษตร/วิสาหกิจชุมชนเกษตร เครือข่ายอาชีพเกษตร	สำนักงานปศุสัตว์
9	อบรมส่งเสริมการปลูกพืชหลังนาจังหวัดศรีสะเกษ	1. เพื่อส่งเสริมการใช้พื้นที่สร้างรายได้เสริมจากการปลูกพืชหลังนา 2. เพื่อการรวมกลุ่มการปลูกพืชหลังฤดูกาลทำนา	เกษตรกร/กลุ่มเกษตรกร/เครือข่ายอาชีพเกษตร จังหวัดศรีสะเกษ จำนวน 200 คน	400,000	400,000	400,000	400,000	400,000	ร้อยละที่เพิ่มขึ้นเกษตรกร/กลุ่มเกษตรกร/เครือข่ายอาชีพเกษตรกรที่ปลูกพืชหลังนา	1.เกษตรกร/กลุ่มเกษตรกร/เครือข่ายอาชีพเกษตร มีเขตพื้นที่สร้างรายได้เพิ่มขึ้น 2.เกิดการรวมกลุ่มที่เข้มแข็ง	สำนักงานปศุสัตว์

รายละเอียดโครงการพัฒนา
แผนพัฒนาท้องถิ่น (พ.ศ. 2566 - 2570)
องค์การบริหารส่วนจังหวัดศรีสะเกษ

ก. ประเด็นการพัฒนาจังหวัดที่ 3 พัฒนาเมืองน่าอยู่ สู่คุณภาพชีวิตประชาชนในทุกมิติ

ข. ยุทธศาสตร์การพัฒนาขององค์กรปกครองส่วนท้องถิ่นในเขตจังหวัดที่ 1 ยกระดับคุณภาพชีวิตให้เป็นสังคมที่น่าอยู่

ยุทธศาสตร์ที่ 3 การพัฒนาเศรษฐกิจและสังคม

ด้านการเศรษฐกิจ แผนงานการพัฒนาอาชีพ

ที่	โครงการ/กิจกรรม	วัตถุประสงค์	เป้าหมาย (ผลผลิตของโครงการ)	งบประมาณและที่ผ่านมา					ตัวชี้วัด (KPI)	ผลที่คาดว่าจะได้รับ	หน่วยงาน รับผิดชอบ
				2566 (บาท)	2567 (บาท)	2568 (บาท)	2569 (บาท)	2570 (บาท)			
10	ส่งเสริมอาชีพการปลูกพืชสมุนไพร จังหวัดศรีสะเกษ	1. เพื่อส่งเสริมการใช้พื้นที่สร้าง รายได้เสริมจากการปลูกพืชสมุนไพร 2. เพื่อการรวมกลุ่มการปลูกพืช สมุนไพร	เกษตรกร/กลุ่มเกษตรกร/ เครือข่ายอาชีพเกษตรกร จังหวัดศรีสะเกษ จำนวน 200 คน/ปี	400,000	400,000	400,000	400,000	400,000	ร้อยละที่เพิ่มขึ้นเกษตรกร/ กลุ่มเกษตรกร/เครือข่ายอาชีพ เกษตรกรที่ปลูกพืชสมุนไพร	1.เกษตรกร/กลุ่มเกษตรกร/ เครือข่ายอาชีพเกษตรกร มีพื้นที่ที่สร้างรายได้เพิ่มขึ้น 2.เกิดการรวมกลุ่มที่เข้มแข็ง	สำนักงานปลัด จังหวัด
11	ส่งเสริมอาชีพการเลี้ยงโคเนื้อ จังหวัดศรีสะเกษ	1. เพื่อส่งเสริมการสร้างรายได้ จากการเลี้ยงโคเนื้อ 2. เพื่อส่งเสริมการปลูกพืช อาหารสัตว์ลดต้นทุนการเลี้ยงสัตว์	เกษตรกร/กลุ่มเกษตรกร/ เครือข่ายอาชีพเกษตรกร จังหวัดศรีสะเกษ จำนวน 200 คน/ปี	400,000	400,000	400,000	400,000	400,000	ร้อยละที่เพิ่มขึ้นเกษตรกร/กลุ่ม เกษตรกร/เครือข่ายอาชีพเกษตรกร ที่ประกอบอาชีพเลี้ยงโคเนื้อ	1.เกษตรกร/กลุ่มเกษตรกร/ เครือข่ายอาชีพเกษตรกร มีรายได้เพิ่มขึ้น 2.สามารถลดต้นทุน จากการปลูกพืชอาหารสัตว์	สำนักงานปลัด จังหวัด
12	ส่งเสริมอาชีพการทำประมง จังหวัดศรีสะเกษ	1. เพื่อส่งเสริมการสร้างรายได้ จากการทำประมง 2. เพื่อส่งเสริมการปลูกพืช อาหารสัตว์ลดต้นทุนการอาหารสัตว์	เกษตรกร/กลุ่มเกษตรกร/ เครือข่ายอาชีพเกษตรกร จังหวัดศรีสะเกษ จำนวน 200 คน/ปี	400,000	400,000	400,000	400,000	400,000	ร้อยละที่เพิ่มขึ้นเกษตรกร/กลุ่ม เกษตรกร/เครือข่ายอาชีพเกษตรกร ที่ประกอบอาชีพด้านการประมง	1.เกษตรกร/กลุ่มเกษตรกร/ เครือข่ายอาชีพเกษตรกร มีรายได้เพิ่มขึ้น 2.สามารถลดต้นทุน	สำนักงานปลัด จังหวัด
13	ส่งเสริมอาชีพการแปรรูป ผลิตภัณฑ์ทางการเกษตรจังหวัดศรีสะเกษ	เพื่อส่งเสริมการแปรรูป จากผลผลิตทางการเกษตร ในภาวะราคาคต่ำ และผลผลิต ล้นตลาด	เกษตรกร/กลุ่มเกษตรกร/ เครือข่ายอาชีพเกษตรกร จังหวัดศรีสะเกษ จำนวน 200 คน/ปี	400,000	400,000	400,000	400,000	400,000	ร้อยละที่เพิ่มขึ้นเกษตรกร/กลุ่ม เกษตรกร/เครือข่ายอาชีพเกษตรกร ที่ประกอบอาชีพการแปรรูป ผลผลิตทางการเกษตร	เกษตรกร/กลุ่มเกษตรกร/ เครือข่ายอาชีพเกษตรกร จังหวัด ศรีสะเกษ มีแนวทางในการแก้ไข ปัญหาในภาวะราคาคต่ำผลผลิต ตกต่ำและผลผลิตล้นตลาด	สำนักงานปลัด จังหวัด
14	ส่งเสริมอาชีพการผลิตปุ๋ย จากได้เดือน จังหวัดศรีสะเกษ	1. เพื่อส่งเสริมให้เกษตรกร ลดต้นทุนและลดการใช้ปุ๋ยเคมี และสารเคมี 2. เพื่อสร้างอาชีพเสริมเพิ่มรายได้	เกษตรกร/กลุ่มเกษตรกร/ เครือข่ายอาชีพเกษตรกร จังหวัดศรีสะเกษ จำนวน 200 คน/ปี	400,000	400,000	400,000	400,000	400,000	ร้อยละที่เพิ่มขึ้นผู้ประกอบการ อาชีพ การผลิตปุ๋ยจากได้เดือน	1.เกษตรกร/กลุ่มเกษตรกร/ เครือข่ายอาชีพเกษตรกร จังหวัดศรีสะเกษ สามารถ ลดต้นทุนทางการเกษตร 2. มีรายได้เพิ่มขึ้น	สำนักงานปลัด จังหวัด

รายละเอียดโครงการพัฒนา

แผนพัฒนาท้องถิ่น (พ.ศ. 2566 - 2570)

องค์การบริหารส่วนจังหวัดศรีสะเกษ

ก. ประเด็นการพัฒนาจังหวัดที่ 3 พัฒนาเมืองน่าอยู่ สุขภาพชีวิตประชาชนในทุกมิติ

ข. ยุทธศาสตร์การพัฒนาขององค์กรปกครองส่วนท้องถิ่นในเขตจังหวัดที่ 1 ยกระดับคุณภาพชีวิตให้เป็นสังคมที่น่าอยู่

ยุทธศาสตร์ที่ 3 การพัฒนาเศรษฐกิจและสังคม

ด้านการเศรษฐกิจ แผนงานการพัฒนาอาชีพ

ที่	โครงการ/กิจกรรม	วัตถุประสงค์	เป้าหมาย (ผลผลิตของโครงการ)	งบประมาณและที่ผ่านมา					ตัวชี้วัด (KPI)	ผลที่คาดว่าจะได้รับ	หน่วยงาน รับผิดชอบ
				2566 (บาท)	2567 (บาท)	2568 (บาท)	2569 (บาท)	2570 (บาท)			
15	ฝึกอบรมผู้นำเกษตรกร เพื่อยกระดับการผลิตข้าวหอมมะลิ ปลอดภัย จังหวัดศรีสะเกษ	เพื่อส่งเสริมการยกระดับการผลิต ข้าวหอมมะลิปลอดภัย จังหวัดศรีสะเกษ	เกษตรกร/กลุ่มเกษตรกร/ เครือข่ายอาชีพเกษตรกร จังหวัดศรีสะเกษ จำนวน 200 คน/ปี	400,000	400,000	400,000	400,000	400,000	ร้อยละที่เพิ่มขึ้นของเกษตรกร/ กลุ่มเกษตรกร และผู้ผลิต ข้าวหอมมะลิปลอดภัย	เกษตรกร/กลุ่มเกษตรกร/ เครือข่ายอาชีพเกษตรกร จังหวัดศรีสะเกษ ได้รับการพัฒนาระดับ คุณภาพการผลิตเพิ่มขึ้น	สำนักงานปศุสัตว์
16	บริหารจัดการและพัฒนา สวนสมุนไพรเฉลิมพระเกียรติฯ องค์การบริหารส่วนจังหวัดศรีสะเกษ	1. เพื่อพัฒนาให้เป็นแหล่งแลกเปลี่ยน เรียนรู้ด้านสมุนไพร 2. เพื่อส่งเสริมการปลูกสมุนไพรใน ครัวเรือน/สวนป่าน้ำและสมุนไพร หายาก 3. เพื่อส่งเสริมการแปรรูปสมุนไพร ใช้ในครัวเรือน	มีสวนสมุนไพรเฉลิมพระเกียรติ ที่เป็นแหล่งเรียนรู้ด้านสมุนไพร ครบวงจร จำนวน 1 แห่ง	500,000	500,000	500,000	500,000	500,000	จำนวนสวนสมุนไพรที่เพิ่มขึ้น และมีความหลากหลายสายพันธุ์ ภายในสวนสมุนไพรเฉลิมพระเกียรติฯ	สวนสมุนไพรเฉลิมพระเกียรติฯ ได้รับการพัฒนาให้เป็น แหล่งเรียนรู้อย่างครบวงจร	สำนักงานปศุสัตว์
17	ค่าจัดซื้อเครื่องขยายเสียง สถานีขนส่งผู้โดยสารอำเภอกันทรลักษ์	เพื่อประชาสัมพันธ์ ข้อมูลข่าวสารและแจ้ง เวลาเดินรถเข้า-ออก	ประชาชนผู้ใช้บริการ	60,000	60,000	60,000	60,000	60,000	ร้อยละของประชาชน ผู้ใช้บริการ	ประชาชนทราบข้อมูล ข่าวสาร และข้อมูล เวลาการเดินทาง	สำนักงานปศุสัตว์
18	ค่าจัดซื้อเครื่องรับโทรทัศน์ สถานีขนส่งผู้โดยสารอำเภอกันทรลักษ์	ติดตามข้อมูลข่าวสาร	ประชาชนผู้ใช้บริการ	19,900	19,900	19,900	19,900	19,900	ร้อยละของประชาชน ผู้ใช้บริการ	ประชาชนทราบข้อมูล ข่าวสาร และข้อมูล เวลาการเดินทาง	สำนักงานปศุสัตว์

รายละเอียดโครงการพัฒนา
แผนพัฒนาท้องถิ่น (พ.ศ. 2566 - 2570)
องค์การบริหารส่วนจังหวัดศรีสะเกษ

แบบ ผ.02

ก. ประเด็นการพัฒนาจังหวัดที่ 3 พัฒนาเมืองน่ายุคสู่คุณภาพชีวิตประชาชนในทุกมิติ

ข. ยุทธศาสตร์การพัฒนาขององค์กรปกครองส่วนท้องถิ่นในเขตจังหวัดที่ 1 ยกระดับคุณภาพชีวิตให้เป็นสังคมที่น่าอยู่

ยุทธศาสตร์ที่ 3 การพัฒนาเศรษฐกิจและสังคม

ด้านการเศรษฐกิจ แผนงานการพัฒนาอาชีพ

ที่	โครงการ/กิจกรรม	วัตถุประสงค์	เป้าหมาย (ผลผลิตของโครงการ)	งบประมาณและที่ผ่านมา					ตัวชี้วัด (KPI)	ผลที่คาดว่าจะได้รับ	หน่วยงาน รับผิดชอบ หลัก
				2566 (บาท)	2567 (บาท)	2568 (บาท)	2569 (บาท)	2570 (บาท)			
19	เครื่องตัดหญ้า	เพื่อใช้ในการปรับปรุงภูมิทัศน์	การปรับปรุงภูมิทัศน์	19,000	19,000	19,000	19,000	19,000	ร้อยละของผู้ประกอบการ และประชาชนทั่วไป	พื้นที่เมืองใหม่ของสง่า ได้รับการปรับปรุงภูมิทัศน์	สำนักงานปลัดฯ ขนส่งอำเภอ กันทรลักษณ์
20	การจัดซื้อรถพาร์มแทรกเตอร์ ชนิดขับเคลื่อน 4 ล้อ ขนาด 40 แรงม้า พร้อมอุปกรณ์	เพื่อใช้ในการปรับปรุงภูมิทัศน์ ภายในเมืองใหม่ของสง่า	การปรับปรุงภูมิทัศน์	640,000	640,000	640,000	640,000	640,000	ร้อยละของผู้ประกอบการ และประชาชนทั่วไป	พื้นที่เมืองใหม่ของสง่า ได้รับการปรับปรุงภูมิทัศน์	สำนักงานปลัดฯ
21	การจัดซื้อเครื่องสูบน้ำแบบจุ่มน้ำ (ซัมเมิสซีบีล)	เพื่อใช้ในการผลิตน้ำประปา	ผู้ประกอบการและส่วนราชการ	22,000	22,000	22,000	22,000	22,000	ร้อยละของผู้ประกอบการ และส่วนราชการ	มีน้ำเพื่ออุปโภคและบริโภค	สำนักงานปลัดฯ

รายละเอียดโครงการพัฒนา
แผนพัฒนาท้องถิ่น (พ.ศ. 2566 - 2570)
องค์การบริหารส่วนจังหวัดศรีสะเกษ

แบบ ผ.02

ก. ประเด็นการพัฒนาจังหวัดที่ 3 พัฒนาเมืองน่าอยู่ สุขภาพชีวิตประชาชนในทุกมิติ

ข. ยุทธศาสตร์การพัฒนาขององค์กรปกครองส่วนท้องถิ่นในเขตจังหวัดที่ 1 ยกระดับคุณภาพชีวิตให้เป็นสังคมที่น่าอยู่
ยุทธศาสตร์ที่ 3 การพัฒนาเศรษฐกิจและสังคม

ด้านการเศรษฐกิจ แผนงานอุตสาหกรรม

ที่	โครงการ/กิจกรรม	วัตถุประสงค์	เป้าหมาย(ผลผลิตของโครงการ)	งบประมาณและที่มา					ตัวชี้วัด (KPI)	ผลที่คาดว่าจะได้รับ	หน่วยงานรับผิดชอบหลัก
				2566 (บาท)	2567 (บาท)	2568 (บาท)	2569 (บาท)	2570 (บาท)			
13	ก่อสร้าง ปรับปรุง ซ่อมแซม ที่อยู่อาศัยให้กับผู้สูงอายุ คนพิการ <input type="checkbox"/> ผู้ยากไร้ และผู้ด้อยโอกาส	เพื่อก่อสร้าง ปรับปรุง ซ่อมแซม ที่อยู่อาศัยให้กับผู้สูงอายุ คนพิการ ผู้ยากไร้ และ ผู้ด้อยโอกาส ให้มีความมั่นคง แข็งแรงเหมาะสมสำหรับอยู่ อาศัยและมีคุณภาพชีวิตที่ดีขึ้น	ก่อสร้าง/ปรับปรุงซ่อมแซม ที่อยู่อาศัยให้กับผู้พิการ ผู้ยากไร้ และผู้ด้อยโอกาส ปีงบประมาณละ 25 หลัง	5,000,000	5,000,000	5,000,000	5,000,000	5,000,000	จำนวนที่อยู่อาศัยของ ผู้สูงอายุ คนพิการ ผู้ยากไร้ และผู้ด้อยโอกาส ที่ได้รับ การก่อสร้างปรับปรุง ซ่อมแซม	ผู้สูงอายุ คนพิการ ผู้ยากไร้ และผู้ด้อยโอกาส มีที่อยู่ อาศัยที่มีความมั่นคงแข็งแรง เหมาะสมและมีคุณภาพชีวิต ที่ดีขึ้น	สำนักงานปลัดฯ
2	ปรับปรุงซ่อมแซมสถานีขนส่ง สถานีขนส่งผู้โดยสารอำเภอกันทรลักษ์ สถานีขนส่งผู้โดยสารช่องสะง่า	เพื่อพัฒนาและปรับปรุงให้สถานี ขนส่งมีสภาพการใช้งานได้ดี เพื่อพัฒนาและปรับปรุงให้สถานี ขนส่งมีสภาพการใช้งานได้ดี	ประชาชนผู้ใช้บริการ ประชาชนผู้ใช้บริการ	2,300,000	2,300,000	2,300,000	2,300,000	2,300,000	ร้อยละของประชาชน ผู้ใช้บริการ ร้อยละของประชาชน ผู้ใช้บริการ	มีอาคารสถานที่พร้อมให้บริการ ประชาชน มีอาคารสถานที่พร้อมให้บริการ ประชาชน	สำนักงานปลัดฯ
3	ปรับปรุงซ่อมแซมห้องสุสานหินส่ง สถานีขนส่งผู้โดยสารอำเภอกันทรลักษ์ สถานีขนส่งผู้โดยสารช่องสะง่า	เพื่ออำนวยความสะดวกให้กับ ประชาชนผู้ใช้บริการ เพื่ออำนวยความสะดวกให้กับ ประชาชนผู้ใช้บริการ	ประชาชนผู้ใช้บริการ ประชาชนผู้ใช้บริการ	200,000	200,000	200,000	200,000	200,000	ร้อยละของประชาชนผู้ใช้บริการ ร้อยละของประชาชนผู้ใช้บริการ	มีห้องสุภาพพร้อมให้บริการ ประชาชน มีห้องสุภาพพร้อมให้บริการ ประชาชน	สำนักงานปลัดฯ
4	ปรับปรุงซ่อมแซมห้องจำหน่ายตั๋ว สถานีขนส่งผู้โดยสารอำเภอกันทรลักษ์ สถานีขนส่งผู้โดยสารช่องสะง่า	เพื่ออำนวยความสะดวกให้กับ ประชาชนผู้ใช้บริการ เพื่ออำนวยความสะดวกให้กับ ประชาชนผู้ใช้บริการ	ประชาชนผู้ใช้บริการ ประชาชนผู้ใช้บริการ	150,000	150,000	150,000	150,000	150,000	ร้อยละของประชาชนผู้ใช้บริการ ร้อยละของประชาชนผู้ใช้บริการ	มีห้องจำหน่ายตั๋วพร้อมให้บริการ ประชาชน มีห้องจำหน่ายตั๋วพร้อมให้บริการ ประชาชน	สำนักงานปลัดฯ

รายละเอียดโครงการพัฒนา

แผนพัฒนาท้องถิ่น (พ.ศ. 2566 - 2570)

องค์การบริหารส่วนจังหวัดศรีสะเกษ

แบบ ผ.02

ก. ประเด็นการพัฒนาจังหวัดที่ 3 พัฒนาเมืองน่าอยู่ สู่คุณภาพชีวิตประชาชนในทุกมิติ

ข. ยุทธศาสตร์การพัฒนาขององค์กรปกครองส่วนท้องถิ่นในเขตจังหวัดที่ 1 ยกระดับคุณภาพชีวิตให้เป็นสังคมที่น่าอยู่
ยุทธศาสตร์ที่ 3 การพัฒนาเศรษฐกิจและสังคม

ด้านการเศรษฐกิจ แผนงานอุตสาหกรรม

ที่	โครงการ/กิจกรรม	วัตถุประสงค์	เป้าหมาย(ผลผลิตของโครงการ)	งบประมาณและที่ผ่านมา					ตัวชี้วัด (KPI)	ผลที่คาดว่าจะได้รับ	หน่วยงานรับผิดชอบหลัก
				2566 (บาท)	2567 (บาท)	2568 (บาท)	2569 (บาท)	2570 (บาท)			
5	ปรับปรุงซ่อมแซมห้องจำหน่ายสินค้า สถานีขนส่งผู้โดยสารอำเภอกันทรลักษณ์ สถานีขนส่งผู้โดยสารช่องสะเกษ	เพื่ออำนวยความสะดวกให้กับประชาชนผู้ใช้บริการ เพื่ออำนวยความสะดวกให้กับประชาชนผู้ใช้บริการ	ประชาชนผู้ใช้บริการ ประชาชนผู้ใช้บริการ	150,000	150,000	150,000	150,000	150,000	ร้อยละของประชาชน ผู้ใช้บริการ ร้อยละของประชาชน ผู้ใช้บริการ	มีห้องจำหน่ายสินค้าพร้อมให้บริการประชาชน มีห้องจำหน่ายสินค้าพร้อมให้บริการประชาชน	สำนักงานปลัดฯ
6	ปรับปรุงระบบไฟฟ้าภายในสถานีขนส่งฯ สถานีขนส่งผู้โดยสารอำเภอกันทรลักษณ์ สถานีขนส่งผู้โดยสารช่องสะเกษ	เพื่ออำนวยความสะดวก ให้กับประชาชนผู้ใช้บริการ เพื่ออำนวยความสะดวก ให้กับประชาชนผู้ใช้บริการ	ประชาชนผู้ใช้บริการ ประชาชนผู้ใช้บริการ	200,000	200,000	200,000	200,000	150,000	ร้อยละของประชาชนผู้ใช้บริการ ร้อยละของประชาชนผู้ใช้บริการ	ประชาชนได้รับความสะดวก ในการให้บริการ ประชาชนได้รับความสะดวก ในการให้บริการ	สำนักงานปลัดฯ
7	- ค่าจัดทำตู้ประตูเข้าและออก สถานีขนส่งผู้โดยสารอำเภอกันทรลักษณ์ สถานีขนส่งผู้โดยสารช่องสะเกษ	เพื่อจัดระบบการจราจร ในการเดินรถเข้า-ออก เพื่อจัดระบบการจราจร ในการเดินรถเข้า-ออก	ประชาชนผู้ใช้บริการ ประชาชนผู้ใช้บริการ	100,000	100,000	100,000	100,000	100,000	ร้อยละของประชาชน ผู้ใช้บริการ ร้อยละของประชาชน ผู้ใช้บริการ	อำนวยความสะดวกให้กับประชาชนในการจราจร อำนวยความสะดวกให้กับประชาชนในการจราจร	สำนักงานปลัดฯ
8	ค่าปรับปรุงตู้ยามรักษาความปลอดภัย สถานีขนส่งผู้โดยสารอำเภอกันทรลักษณ์ สถานีขนส่งผู้โดยสารช่องสะเกษ	เพื่อสร้างความปลอดภัย ให้กับประชาชนผู้ใช้บริการ เพื่อสร้างความปลอดภัย ให้กับประชาชนผู้ใช้บริการ	ประชาชนผู้ใช้บริการ ประชาชนผู้ใช้บริการ	100,000	100,000	100,000	100,000	100,000	ร้อยละของประชาชน ผู้ใช้บริการ ร้อยละของประชาชน ผู้ใช้บริการ	ประชาชนผู้ใช้บริการได้รับความปลอดภัยในชีวิตและทรัพย์สิน ประชาชนผู้ใช้บริการได้รับความปลอดภัยในชีวิตและทรัพย์สิน	สำนักงานปลัดฯ

รายละเอียดโครงการพัฒนา

แผนพัฒนาท้องถิ่น (พ.ศ. 2566 - 2570)

องค์การบริหารส่วนจังหวัดศรีสะเกษ

แบบ ผ.02

ก. ประเด็นการพัฒนาจังหวัดที่ 3 พัฒนาเมืองน่าอยู่ สู่คุณภาพชีวิตประชาชนในทุกมิติ

ข. ยุทธศาสตร์การพัฒนาขององค์กรปกครองส่วนท้องถิ่นในเขตจังหวัดที่ 1 ยกระดับคุณภาพชีวิตให้เป็นสังคมที่น่าอยู่
ยุทธศาสตร์ที่ 3 การพัฒนาเศรษฐกิจและสังคม

ด้านการเศรษฐกิจ แผนงานอุตสาหกรรม

ที่	โครงการ/กิจกรรม	วัตถุประสงค์	เป้าหมาย(ผลผลิตของโครงการ)	งบประมาณและที่ผ่านมา					ตัวชี้วัด (KPI)	ผลที่คาดว่าจะได้รับ	หน่วยงานรับผิดชอบหลัก
				2566 (บาท)	2567 (บาท)	2568 (บาท)	2569 (บาท)	2570 (บาท)			
9	ปรับปรุงสถานจอดรถบริเวณสถานีขนส่งฯ สถานีขนส่งผู้โดยสารอำเภอกันทรลักษณ์ สถานีขนส่งผู้โดยสารช่องสะเกษ	เพื่อจัดระเบียบช่องจอดรถ โดยสารประจำทาง เพื่อจัดระเบียบช่องจอดรถ โดยสารประจำทาง	รถโดยสารประจำทาง รถโดยสารประจำทาง	2,500,000	2,500,000	2,500,000	2,500,000	2,500,000	ร้อยละของรถโดยสารประจำทาง ร้อยละของรถโดยสารประจำทาง	สำนักงานปลัดฯ	
10	ค่าปรับปรุงระบบระบายน้ำ สถานีขนส่งผู้โดยสารอำเภอกันทรลักษณ์ สถานีขนส่งผู้โดยสารช่องสะเกษ	เพื่อป้องกันน้ำท่วมและระบายน้ำท่วมขัง เพื่อป้องกันน้ำท่วมและระบายน้ำท่วมขัง	ประชาชนผู้ใช้บริการ ประชาชนผู้ใช้บริการ	200,000	200,000	200,000	200,000	200,000	ประชาชนที่ได้รับการอำนวยความสะดวก ประชาชนที่ได้รับการอำนวยความสะดวก	สำนักงานปลัดฯ	
11	ก่อสร้างระบบระบายน้ำ สถานีขนส่งผู้โดยสารอำเภอกันทรลักษณ์ สถานีขนส่งผู้โดยสารช่องสะเกษ	เพื่อป้องกันน้ำท่วมและระบายน้ำท่วมขัง เพื่อป้องกันน้ำท่วมและระบายน้ำท่วมขัง	ประชาชนผู้ใช้บริการ ประชาชนผู้ใช้บริการ	300,000	300,000	300,000	300,000	300,000	ประชาชนที่ได้รับการอำนวยความสะดวก ประชาชนที่ได้รับการอำนวยความสะดวก	สำนักงานปลัดฯ	
12	ปรับปรุงซ่อมแซมอาคารศูนย์ราชการ เมืองใหม่ช่องสะเกษ	เพื่ออำนวยความสะดวกแก่ประชาชน	ประชาชนผู้ใช้บริการ	200,000	200,000	200,000	200,000	200,000	ร้อยละของประชาชนผู้ใช้บริการ	สำนักงานปลัดฯ	
13	ก่อสร้างอาคารตลาดนัด เมืองใหม่ช่องสะเกษ	เพื่ออำนวยความสะดวกแก่ประชาชน	ผู้ประกอบการและประชาชนทั่วไป	5,000,000	5,000,000	5,000,000	5,000,000	5,000,000	ร้อยละของผู้ประกอบการและประชาชน	สำนักงานปลัดฯ	

รายละเอียดโครงการพัฒนา
แผนพัฒนาท้องถิ่น (พ.ศ. 2566 - 2570)
องค์การบริหารส่วนจังหวัดศรีสะเกษ

แบบ ผ.02

ก. ประเด็นการพัฒนาจังหวัดที่ 3 พัฒนาเมืองน่าอยู่ สู่คุณภาพชีวิตประชาชนในทุกมิติ

ข. ยุทธศาสตร์การพัฒนาขององค์กรปกครองส่วนท้องถิ่นในเขตจังหวัดที่ 1 ยกระดับคุณภาพชีวิตให้เป็นสังคมที่น่าอยู่
ยุทธศาสตร์ที่ 3 การพัฒนาเศรษฐกิจและสังคม

ด้านการเศรษฐกิจ แผนงานอุตสาหกรรม

ที่	โครงการ/กิจกรรม	วัตถุประสงค์	เป้าหมาย(ผลผลิต ของโครงการ)	งบประมาณและที่ผ่านมา					ตัวชี้วัด (KPI)	ผลที่คาดว่าจะได้รับ	หน่วยงาน รับผิดชอบ หลัก
				2566 (บาท)	2567 (บาท)	2568 (บาท)	2569 (บาท)	2570 (บาท)			
14	ขยายเขตระบบไฟฟ้าบริเวณ เมืองใหม่ห้องสง่า	เพื่ออำนวยความสะดวกให้กับ ผู้ประกอบการและประชาชน	ผู้ประกอบการ และประชาชน	200,000	200,000	200,000	200,000	200,000	ร้อยละของผู้ประกอบการ และประชาชน	ผู้ประกอบการและประชาชน ได้รับความสะดวกในการ ให้บริการ	สำนักปลัดฯ
15	ก่อสร้างหอระบายน้ำทั้ง คสล. พร้อมบ่อพัก คสล. เมืองใหม่ห้องสง่า	เพื่อป้องกันน้ำท่วม และระบายน้ำท่วมขัง	ผู้ประกอบการ และประชาชน	300,000	300,000	300,000	300,000	300,000	ร้อยละของผู้ประกอบการ และประชาชน	ผู้ประกอบการและประชาชน ได้รับการอำนวยความสะดวก	สำนักปลัดฯ
16	ก่อสร้างถนน คสล. บริเวณตลาดนัด เมืองใหม่ห้องสง่า	เพื่ออำนวยความสะดวก ในการขนส่งสินค้า	ผู้ประกอบการ และประชาชน	5,000,000	5,000,000	5,000,000	5,000,000	5,000,000	ร้อยละของผู้ประกอบการ และประชาชน	ผู้ประกอบการและประชาชน ได้รับการอำนวยความสะดวก	สำนักปลัดฯ
17	ก่อสร้างถนนลาดยางผิวจราจรแคบซีล บริเวณเมืองใหม่ห้องสง่า	เพื่ออำนวยความสะดวก ในการขนส่งสินค้า	ผู้ประกอบการ และประชาชน	5,000,000	5,000,000	5,000,000	5,000,000	5,000,000	ร้อยละของผู้ประกอบการ และประชาชน	ผู้ประกอบการและประชาชน ได้รับการอำนวยความสะดวก	สำนักปลัดฯ
18	ค่าปรับปรุงศูนย์รักษาความปลอดภัย บริเวณเมืองใหม่ห้องสง่า	เพื่อสร้างความปลอดภัย ให้กับ ประชาชนผู้ใช้บริการ	ประชาชนผู้ใช้บริการ	100,000	100,000	100,000	100,000	100,000	ร้อยละของประชาชน ผู้ใช้บริการ	ประชาชนผู้ใช้บริการ ได้รับความปลอดภัย	สำนักปลัดฯ
19	ก่อสร้างลานตลาดนัด คสล. บริเวณเมืองใหม่ห้องสง่า	เพื่ออำนวยความสะดวก ผู้ประกอบการและประชาชน	ผู้ประกอบการ และประชาชนทั่วไป	500,000	500,000	500,000	500,000	500,000	ร้อยละของผู้ประกอบ และประชาชน	จัดระเบียบพื้นที่การค้าขาย ให้แก่ผู้ประกอบการ	สำนักปลัดฯ

รายละเอียดโครงการพัฒนา
แผนพัฒนาท้องถิ่น (พ.ศ. 2566 - 2570)
องค์การบริหารส่วนจังหวัดศรีสะเกษ

- ก. ประเด็นการพัฒนาจังหวัดที่ 4 อนุรักษ์ฟื้นฟู และพัฒนาจัดการทรัพยากรธรรมชาติและสิ่งแวดล้อมอย่างยั่งยืน
- ข. ยุทธศาสตร์การพัฒนาขององค์กรปกครองส่วนท้องถิ่นในเขตจังหวัดที่ 4 พัฒนา ส่งเสริม อนุรักษ์ และฟื้นฟู ทรัพยากรธรรมชาติและสิ่งแวดล้อมอย่างยั่งยืน
- ยุทธศาสตร์ที่ 4 การพัฒนาทรัพยากรธรรมชาติและสิ่งแวดล้อม

ด้านบริการชุมชนและสังคม แผนงานและชุมชน

ที่	โครงการ/กิจกรรม	วัตถุประสงค์	เป้าหมาย(ผลผลิตของโครงการ)	งบประมาณและที่ผ่านมา					ตัวชี้วัด (KPI)	ผลที่คาดว่าจะได้รับ	หน่วยงานรับผิดชอบหลัก
				2566 (บาท)	2567 (บาท)	2568 (บาท)	2569 (บาท)	2570 (บาท)			
1	ปรับปรุงภูมิทัศน์สวนสาธารณะหนองกว้าง	เพื่อปรับปรุงพื้นที่สวนสาธารณะหนองกว้าง ทางเดิน / ถนน / พื้นที่ออกกำลังกาย/จุดเช็คอิน/เพิ่มพื้นที่สีเขียว	สวนสาธารณะหนองกว้าง เป็นสถานที่นันทนาการและพักผ่อนหย่อนใจ	2,000,000	2,000,000	2,000,000	2,000,000	2,000,000	จำนวนผู้มาใช้บริการ	ประชาชนมีสถานที่นันทนาการ ออกกำลังกาย พื้นที่สีเขียวเพิ่มขึ้น	สำนักปลัดฯ
2	จัดซื้อเครื่องออกกำลังกายในสวนสาธารณะหนองกว้าง	เพื่อให้ประชาชนมีเครื่องออกกำลังกาย	เครื่องออกกำลังกาย	300,000	300,000	300,000	300,000	300,000	จำนวนประชาชนที่มาใช้บริการ	ประชาชนมีเครื่องออกกำลังกาย ทำให้อุณหภูมิร่างกายแข็งแรง	สำนักปลัดฯ
3	ปรับปรุง/ซ่อมแซม/ขยายเขต ระบบประปาในสวนป่าเฉลิมพระเกียรติ ร.9 (สวนสาธารณะหนองกว้าง)	เพื่อให้มีระบบน้ำประปาที่สะอาดและเพียงพอสำหรับประชาชน	มีระบบประปาประปาบำรุงรักษา ต้นไม้ ทั่วสวนป่าเฉลิมพระเกียรติ ร.9 (สวนสาธารณะหนองกว้าง)	300,000	300,000	300,000	300,000	300,000	ร้อยละของต้นไม้ในสวนป่า	มีน้ำสำหรับบำรุงรักษาต้นไม้ตลอดทั้งปี	สำนักปลัดฯ

รายละเอียดโครงการพัฒนา
แผนพัฒนาท้องถิ่น (พ.ศ. 2566 - 2570)
องค์การบริหารส่วนจังหวัดศรีสะเกษ

- ก. ประเด็นการพัฒนาจังหวัดที่ 4 อนุรักษ์พื้นที่ฟู และพัฒนาจัดการทรัพยากรธรรมชาติและสิ่งแวดล้อมอย่างยั่งยืน
- ข. ยุทธศาสตร์การพัฒนาขององค์กรปกครองส่วนท้องถิ่นในเขตจังหวัดที่ 4 พัฒนา ส่งเสริม อนุรักษ์ และฟื้นฟู ทรัพยากรธรรมชาติและสิ่งแวดล้อมอย่างยั่งยืน
- ยุทธศาสตร์ที่ 4 การพัฒนาทรัพยากรธรรมชาติและสิ่งแวดล้อม

ด้านบริการชุมชนและสังคม แผนงานและชุมชน

ที่	โครงการ/กิจกรรม	วัตถุประสงค์	เป้าหมาย(ผลผลิตของโครงการ)	งบประมาณและที่ผ่านมา					ตัวชี้วัด (KPI)	ผลที่คาดว่าจะได้รับ	หน่วยงานรับผิดชอบหลัก
				2566 (บาท)	2567 (บาท)	2568 (บาท)	2569 (บาท)	2570 (บาท)			
4	จัดทำแผนที่ประชาสัมพันธ์ และโมเดลจำลองสวนป่าเฉลิมพระเกียรติ ร.9 (สวนสาธารณะหนองกว้าง)	เพื่อประชาสัมพันธ์ให้ความรู้เกี่ยวกับทรัพยากรในสวนป่าเฉลิมพระเกียรติ ร.9 (สวนสาธารณะหนองกว้าง)	มีสื่อประชาสัมพันธ์แบบโมเดลจำลองสวนป่าเฉลิมพระเกียรติ ร.9 (สวนสาธารณะหนองกว้าง)	250,000	250,000	250,000	250,000	250,000	ร้อยละสี่ประชาชนที่เกี่ยวกับสภาพพื้นที่โดยรวมของสวนป่าเฉลิมพระเกียรติ ร.9 (สวนสาธารณะหนองกว้าง)	ประชาชนได้รับความรู้เกี่ยวกับสภาพพื้นที่โดยรวมของสวนป่าเฉลิมพระเกียรติ ร.9 (สวนสาธารณะหนองกว้าง)	สำนักปลัดฯ
5	จัดซื้ออุปกรณ์เครื่องเล่นในสวนสาธารณะหนองกว้าง	มีอุปกรณ์เครื่องเล่นเพื่อพัฒนาการทางด้านร่างกายและจิตใจให้กับเยาวชน	อุปกรณ์/เครื่องเล่น	300,000	300,000	300,000	300,000	300,000	ร้อยละของเยาวชนที่มีใช้บริการ	เยาวชนมีการพัฒนาการทางด้านร่างกายและจิตใจ	สำนักปลัดฯ
6	ติดตั้งไฟฟ้าแสงสว่างในสวนป่าเฉลิมพระเกียรติ ร.9 (สวนสาธารณะหนองกว้าง)	สวนป่าเฉลิมพระเกียรติ ร.9 (สวนสาธารณะหนองกว้าง) ไฟฟ้าแสงสว่าง อย่างพอเพียง	ติดตั้งไฟฟ้าแสงสว่าง	1,000,000	1,000,000	1,000,000	1,000,000	1,000,000	ร้อยละของประชาชนที่มีความปลอดภัยในชีวิตและทรัพย์สินเพิ่มขึ้น	ประชาชนมีความปลอดภัยในการเดินทาง การสัญจรสะดวก	สำนักปลัดฯ

รายละเอียดโครงการพัฒนา
แผนพัฒนาท้องถิ่น (พ.ศ. 2566 - 2570)
องค์การบริหารส่วนจังหวัดศรีสะเกษ

- ก. ประเด็นการพัฒนาจังหวัดที่ 4 อนุรักษ์ ป่าชุมชน และพัฒนาจัดการทรัพยากรธรรมชาติและสิ่งแวดล้อมอย่างยั่งยืน
ข. ยุทธศาสตร์การพัฒนาขององค์กรปกครองส่วนท้องถิ่นในเขตจังหวัดที่ 4 พัฒนา ส่งเสริม อนุรักษ์ และฟื้นฟู ทรัพยากรธรรมชาติและสิ่งแวดล้อมอย่างยั่งยืน
ยุทธศาสตร์ที่ 4 การพัฒนาทรัพยากรธรรมชาติและสิ่งแวดล้อม

ด้านการเศรษฐกิจ แผนงานการเกษตร

ที่	โครงการ/กิจกรรม	วัตถุประสงค์	เป้าหมาย(ผลผลิตของโครงการ)	งบประมาณและที่ตามมา					ตัวชี้วัด (KPI)	ผลที่คาดว่าจะได้รับ	หน่วยงานรับผิดชอบ
				2566 (บาท)	2567 (บาท)	2568 (บาท)	2569 (บาท)	2570 (บาท)			
1	อนุรักษ์ฟื้นฟูทรัพยากรธรรมชาติและสิ่งแวดล้อม การจัดการเกี่ยวกับกรรักษาสิ่งแวดล้อมในระยะต้นปีจนถึงวันรักต้นไม้ประจำปีของชาติ ฯลฯ	เพื่ออนุรักษ์ฟื้นฟูทรัพยากรธรรมชาติและสิ่งแวดล้อม	บุคลากรในสังกัดฯ	100,000	100,000	100,000	100,000	100,000	จำนวนบุคลากรที่ร่วมกิจกรรม	เพิ่มพื้นที่สีเขียว สิ่งแวดล้อมที่ดี ลดภาวะโลกร้อน	สำนักปลัดฯ
2	ปรับปรุงพัฒนาระบบฐานข้อมูลและป้ายพรมไม้ท้องถิ่นจอร์จียะ	ปรับปรุงพัฒนาระบบฐานข้อมูล เพื่อจัดเก็บลักษณะพรมไม้ในสวนป่าเฉลิมพระเกียรติ ร.9	นักเรียน นักศึกษาและประชาชนผู้สนใจ	100,000	100,000	100,000	100,000	100,000	จำนวนป้ายพรมไม้ท้องถิ่นจอร์จียะ	สามารถเข้าถึงข้อมูลของพื้นที่ได้สะดวก รวดเร็ว	สำนักปลัดฯ
3	เพาะพันธุ์กล้าไม้และแจกจ่ายแก่ชุมชนและประชาชนผู้สนใจ	เพิ่มปริมาณและประสิทธิภาพของพื้นที่สีเขียว	ชุมชนและประชาชนมีกล้าไม้ในการเพาะปลูก	100,000	100,000	100,000	100,000	100,000	จำนวนกล้าไม้ที่แจกจ่าย	เพิ่มพื้นที่สีเขียว ลดภาวะโลกร้อน	สำนักปลัดฯ
4	อบรมเครือข่ายป่าชุมชนวิถีนรักษ์ป่า "บ้านเรา"	เพื่อสร้างความรู้ ความเข้าใจ และเตรียมพร้อมให้เครือข่ายป่าชุมชน มีแนวทางในการบริหารจัดการป่าชุมชน	ตัวแทนเครือข่ายป่าชุมชนและคณะกรรมการเครือข่ายป่าชุมชน	200,000	200,000	200,000	200,000	200,000	จำนวนผู้เข้าร่วมกิจกรรม	เกิดการสร้างเครือข่าย "บวร" ทั่วทุกอำเภอชุมชน เพื่อสืบสานศาสตร์พระราชา	สำนักปลัดฯ
5	อบรมค่ายศิลปะรักษ์ป่า (Nature Hug Att Camp)	เพื่อสืบสานพระราชปณิธานการอนุรักษ์ทรัพยากรธรรมชาติป่าต้นน้ำ	นักเรียน นักศึกษา เจ้าหน้าที่ป่าไม้ ผู้นำชุมชน ชาวบ้าน	250,000	250,000	250,000	250,000	250,000	จำนวนผู้เข้าร่วมกิจกรรม	เกิดการสร้างเครือข่าย อบท. องค์รค์ด้านการศึกษา ด้านศาสนา อนุรักษ์ป่า และชุมชน	สำนักปลัดฯ
6	ส่งเสริมการอนุรักษ์ พื้นที่ ทรัพยากรธรรมชาติและสิ่งแวดล้อมแบบมีส่วนร่วม สวนป่าเฉลิมพระเกียรติ ร.9	เพื่อส่งเสริมให้ชุมชนมีส่วนร่วมในการอนุรักษ์ฟื้นฟู ป่าชุมชน	ชุมชนที่อยู่ในพื้นที่ใกล้เคียงสวนป่าเฉลิมพระเกียรติ ร.9	100,000	100,000	100,000	100,000	100,000	เกิดการสร้างความร่วมมือกับชุมชนเพื่ออนุรักษ์ฟื้นฟูทรัพยากรธรรมชาติฯ	ชุมชนให้ความสำคัญกับพื้นที่ป่าชุมชน	สำนักปลัดฯ

รายละเอียดโครงการพัฒนา
แผนพัฒนาท้องถิ่น (พ.ศ. 2566 - 2570)
องค์การบริหารส่วนจังหวัดศรีสะเกษ

- ก. ประเด็นการพัฒนาจังหวัดที่ 4 อนุรักษ์ฟื้นฟู และพัฒนาจัดการทรัพยากรธรรมชาติและสิ่งแวดล้อมอย่างยั่งยืน
- ข. ยุทธศาสตร์การพัฒนาขององค์กรปกครองส่วนท้องถิ่นในเขตจังหวัดที่ 4 พัฒนา ส่งเสริม อนุรักษ์ และฟื้นฟู ทรัพยากรธรรมชาติและสิ่งแวดล้อมอย่างยั่งยืน
- ยุทธศาสตร์ที่ 4 การพัฒนาทรัพยากรธรรมชาติและสิ่งแวดล้อม

ด้านการเศรษฐกิจ แผนงานการเกษตร

ที่	โครงการ/กิจกรรม	วัตถุประสงค์	เป้าหมาย(ผลผลิตของโครงการ)	งบประมาณและที่ผ่านมา					ตัวชี้วัด (KPI)	ผลที่คาดว่าจะได้รับ	หน่วยงานรับผิดชอบหลัก
				2566 (บาท)	2567 (บาท)	2568 (บาท)	2569 (บาท)	2570 (บาท)			
7	พัฒนาแหล่งเรียนรู้เชิงนิเวศ "ค่ายสิ่งแวดล้อม (Camping) ตามรอยศาสตร์พระราชา ปศุชีพา ในใจคน ในพื้นที่ป่าชุมชนสวนป่าเฉลิมพระเกียรติ 5,9	เพื่อพัฒนาสวนป่าเฉลิมพระเกียรติ 5.9 ให้เป็นแหล่งเรียนรู้เชิงนิเวศ และเป็นพื้นที่จัดกิจกรรมค่ายในรูปแบบต่างๆ	นักเรียน นักศึกษา เยาวชน ครูอาจารย์ ที่มีการจัดค่ายสิ่งแวดล้อม หรือค่ายลูกเสือ	1,500,000 (บาท)	1,500,000 (บาท)	1,500,000 (บาท)	1,500,000 (บาท)	1,500,000 (บาท)	ชุมชนให้ความสำคัญกับพื้นที่ป่าชุมชน	นักเรียนนักศึกษา เยาวชนครูอาจารย์ มีสถานที่จัดกิจกรรมเชิงนิเวศและมีสถานที่จัดค่ายสิ่งแวดล้อม หรือค่ายลูกเสือ	สำนักปลัดฯ
8	ส่งเสริมการปลูกหญ้าแฝกตามแนวพระราชดำริ	1.เพื่อรณรงค์ส่งเสริมการปลูกหญ้าแฝกตามแนวพระราชดำริ 2 เพื่อลดการพังทลายของหน้าดิน	จัดหาหญ้าแฝก/ปลูกและแจกจ่ายพันธุ์	100,000 (บาท)	100,000 (บาท)	100,000 (บาท)	100,000 (บาท)	100,000 (บาท)	จำนวนผู้เข้าร่วมกิจกรรม	ประชาชนมีพันธุ์หญ้าแฝก/การพึ่งทะลายของหน้าดินลดลง	สำนักปลัดฯ
9	ปรับปรุงภูมิทัศน์ป่าชุมชน สวนสาธารณะ สมเด็จพระศรีนครินทร์ บ้านหนองม้า ต.หนองม้า อ.โพธิ์ศรีสุวรรณ	เพื่อปรับปรุงภูมิทัศน์พื้นที่ป่าชุมชน สวนสมเด็จพระศรีนครินทร์ บ้านหนองม้า ตำบลหนองม้า อำเภอโพธิ์ศรีสุวรรณ ให้เป็นแหล่งเรียนรู้ทางธรรมชาติ ประวัติศาสตร์การเสด็จเยือนถิ่นศรีสะเกษและเป็นสวนสาธารณะสำหรับชุมชน	เพิ่มพื้นที่สวนสาธารณะ ป่าชุมชนที่มีความสำคัญของจังหวัดศรีสะเกษ	1,500,000 (บาท)	1,500,000 (บาท)	1,500,000 (บาท)	1,500,000 (บาท)	1,500,000 (บาท)	ประชาชนทั่วไป นักเรียน	มีพื้นที่ป่าชุมชนและพื้นที่ที่สวนสาธารณะที่มีความสำคัญเชิงประวัติศาสตร์เพิ่มขึ้น	สำนักปลัดฯ

รายละเอียดโครงการพัฒนา
แผนพัฒนาท้องถิ่น (พ.ศ. 2566 - 2570)
องค์การบริหารส่วนจังหวัดศรีสะเกษ

- ก. ประเด็นการพัฒนาที่ 3 พัฒนาเมืองอย่าง คุณภาพชีวิตประชาชนในทุกมิติ
ข. ยุทธศาสตร์การพัฒนาขององค์กรปกครองส่วนท้องถิ่นในเขตจังหวัดที่ 1 ยกระดับคุณภาพชีวิตให้เป็นสังคมที่น่าอยู่
ยุทธศาสตร์ที่ 5 การอนุรักษ์ศิลปวัฒนธรรม ประเพณี และภูมิปัญญาท้องถิ่น

ด้านบริการชุมชนและสังคม แผนงานการศาสนาวัฒนธรรมและนันทนาการ

ที่	โครงการ/กิจกรรม	วัตถุประสงค์	เป้าหมาย (ผลผลิตของโครงการ)	งบประมาณและที่ผ่านมา				ตัวชี้วัด (KPI)	ผลที่คาดว่าจะได้รับ	หน่วยงานรับผิดชอบหลัก	
				2566 (บาท)	2567 (บาท)	2568 (บาท)	2569 (บาท)				2570 (บาท)
1	ส่งเสริมศิลปวัฒนธรรม จารีตประเพณี และภูมิปัญญาท้องถิ่น	เพื่อสืบสานอนุรักษ์ ศิลปวัฒนธรรมจารีตประเพณี อันดีงามของไทย	จัดกิจกรรมส่งเสริมศิลปวัฒนธรรมจารีตประเพณีและภูมิปัญญาท้องถิ่น 1) โครงการเทศกาลปีใหม่/สี่เผ่าไทย ศรีสะเกษ 2) โครงการสืบสานอนุรักษ์ประเพณี สงกรานต์	150,000	150,000	150,000	150,000	150,000	1) จำนวนกิจกรรมส่งเสริมศิลปวัฒนธรรมประเพณี และภูมิปัญญาท้องถิ่น 2) ร้อยละของการดำเนินงาน ตามรูปแบบวัฒนธรรมประเพณี และภูมิปัญญาท้องถิ่น เป็นไปตามแผนดั้งเดิม	ประชาชนได้สืบสาน และอนุรักษ์จารีตประเพณี ศิลปวัฒนธรรม และภูมิปัญญาท้องถิ่นให้คงอยู่สืบไป	กองการศึกษา/
2	เทศกาลออกกำวานาน สืบสาน ประเพณี สี่เผ่าไท	เพื่อส่งเสริม สืบสานและเผยแพร่ ประเพณี วัฒนธรรมท้องถิ่น ให้ดำรงสืบไป	1) จัดนิทรรศการเฉลิมพระเกียรติ สมเด็จพระศรีนครินทร์ราชชนนี 2) จัดจำลองบ้านและการแสดงศิลป วัฒนธรรม ประเพณีท้องถิ่น วิถีชีวิต ของชน 4 เผ่า (ลาว เขมร ส่วย เยอ) 3) คัดสรรกรวีวัฒนธรรมของดีบ้านฉัน 4) จำหน่ายอาหารพื้นเมือง และการ สาธิตการทำอาหารพื้นเมือง 5) จัดนิทรรศการภาพถ่าย งานศิลปะ ของศิลปินท้องถิ่น การแสดงภาพวาด และสาธิตการวาดภาพของศิลปินท้องถิ่น	4,400,000	4,400,000	4,400,000	4,400,000	4,400,000	- จำนวนผู้ร่วมงาน ตลอดระยะเวลาการจัดงาน 5 วัน ไม่น้อยกว่า 25,000 คน - ผู้ร่วมงานตลอดจนประชาชน ชาวจังหวัดศรีสะเกษ ได้เรียนรู้ และเข้าใจประเพณี วัฒนธรรม เขมร ส่วย ลาว เยอ และเกิดความภูมิใจ รักและหวงแหนอนุรักษ์ไว้ - ร้อยละของงบประมาณที่จัดสรร เพิ่มขึ้น	1) ศิลปวัฒนธรรม ประเพณี ภูมิปัญญาท้องถิ่น (เขมร ส่วย ลาว เยอ) ได้รับการส่งเสริมให้ คงอยู่สืบไป 2) ผู้ร่วมงานได้เรียนรู้ศิลป วัฒนธรรม ประเพณี ภูมิปัญญาท้องถิ่น เขมร ส่วย ลาว เยอ	กองการศึกษา

แบบ ผ.02

รายละเอียดโครงการพัฒนา
แผนพัฒนาท้องถิ่น (พ.ศ. 2566 - 2570)
องค์การบริหารส่วนจังหวัดศรีสะเกษ

- ก. ประเด็นการพัฒนาที่ 3 พัฒนาเมืองน่าอยู่ สู่คุณภาพชีวิตประชาชนในทุกมิติ
ข. ยุทธศาสตร์การพัฒนาขององค์กรปกครองส่วนท้องถิ่นในเขตจังหวัดที่ 1 ยกระดับคุณภาพชีวิตให้เป็นสังคมที่น่าอยู่
ยุทธศาสตร์ที่ 5 การอนุรักษ์ศิลปวัฒนธรรม ประเพณี และภูมิปัญญาท้องถิ่น
ด้านบริการชุมชนและสังคม แผนงานการศาสนาวัฒนธรรมและนันทนาการ

ที่	โครงการ/กิจกรรม	วัตถุประสงค์	เป้าหมาย (ผลผลิตของโครงการ)	งบประมาณและที่เข้ามา				ตัวชี้วัด (KPI)	ผลที่คาดว่าจะได้รับ	หน่วยงานรับผิดชอบหลัก
				2566 (บาท)	2567 (บาท)	2568 (บาท)	2569 (บาท)			
3	ส่งเสริมศาสนา	เพื่อปลูกฝังคุณธรรม จริยธรรม หลักธรรมคำสอนพระพุทธศาสนา	6) จำนวนสินค้าผลิตภัณฑ์ในเมือง(TOP) และผลผลิตทางการเกษตร 7) แสดงดนตรีศิลปวัฒนธรรมไทย 8) มหกรรมการแสดง แสง สี เสียง "อารยธรรมแห่งศรีธาตุ มนตราศรีพุทธเจดีย์" ด้านการสร้างเมืองศรีสะเกษ	400,000	400,000	400,000	400,000	400,000	1) เด็กเยาวชน ประชาชน นำหลักธรรมคำสอนมาปฏิบัติในชีวิตประจำวัน 2) เกิดสมาธิและสติปัญญา มีจิตใจใฝ่ดี อ่อนน้อม มีเมตตา กรุณา	กองการศึกษา

รายละเอียดโครงการพัฒนา
แผนพัฒนาท้องถิ่น (พ.ศ. 2566 - 2570)
องค์การบริหารส่วนจังหวัดศรีสะเกษ

ก. ประเด็นการพัฒนาที่ 3 พัฒนาเมืองมาอยู่ คู่คุณภาพชีวิตประชาชนในทุกมิติ
ข. ยุทธศาสตร์การพัฒนาขององค์กรปกครองส่วนท้องถิ่นในเขตจังหวัดที่ 1 ยกระดับคุณภาพชีวิตให้เป็นสังคมที่น่าอยู่
ยุทธศาสตร์ที่ 5 การอนุรักษ์ศิลปวัฒนธรรม ประเพณี และภูมิปัญญาท้องถิ่น

ด้านบริการชุมชนและสังคม แผนงานการศาสนาวัฒนธรรมและนันทนาการ

ที่	โครงการ/กิจกรรม	วัตถุประสงค์	เป้าหมาย (ผลผลิตของโครงการ)	งบประมาณและที่นำมา				ตัวชี้วัด (KPI)	ผลที่คาดว่าจะได้รับ	หน่วยงานรับผิดชอบหลัก	
				2566 (บาท)	2567 (บาท)	2568 (บาท)	2569 (บาท)				2570 (บาท)
4	ส่งเสริมพระพุทธศาสนา เนื่องในวันอาสาฬหบูชา และวันเข้าพรรษา	- เพื่อส่งเสริม D59 สืบทอด และรวมกิจกรรมวันสำคัญทางพระพุทธศาสนา	1) จัดประกวดโต๊ะหมู่บูชา 2) จัดประกวดสวดมนต์หมู่สรรเสริญพระรัตนตรัยทำนองสรภัญญะ 3) จัดประกวดวาดภาพพระบาศี 4) หล่อเทียนพรรษาและถวายเทียนพรรษา	350,000	350,000	350,000	350,000	350,000	- เด็ก เยาวชน และประชาชนทั่วไปที่เข้าร่วมกิจกรรมร้อยละ 80 มีความรู้ความเข้าใจในกิจกรรมที่จัด และมีคามพึงพอใจในระดับดีมาก - จำนวนกิจกรรมที่ดำเนินการเพิ่มขึ้น	เด็ก เยาวชน และประชาชน มีจิตสำนึกค่านิยมที่ดี ตระหนักถึงความสำคัญและสืบทอดพระพุทธศาสนา โดยร่วมกันเผยแพร่และทำกิจกรรมสำหรับพุทธศาสนิกชนที่ควรปฏิบัติในวันอาสาฬหบูชา และวันเข้าพรรษา	กองการศึกษา
5	เทศพระคุณของแม่ เนื่องในโอกาสวันเฉลิมพระชนมพรรษาสมเด็จพระนางเจ้าสิริกิติ์ พระบรมราชินีนาถ พระบรมราชชนนีพันปีหลวง เนื่องในโอกาสวันมหามงคลเฉลิมพระชนมพรรษา 12 สิงหาคม และปลูกฝังค่านิยมที่ดีงาม	เพื่อเฉลิมพระเกียรติสมเด็จพระนางเจ้าสิริกิติ์ พระบรมราชินีนาถ พระบรมราชชนนีพันปีหลวง เนื่องในโอกาสวันมหามงคลเฉลิมพระชนมพรรษา 12 สิงหาคม และปลูกฝังค่านิยมที่ดีงาม	1) จัดประกวดบทกลอน 2) จัดประกวดเรื่องสั้น 3) จัดประกวดภาพถ่าย	150,000	150,000	150,000	150,000	150,000	- ผู้เข้าร่วมกิจกรรมร้อยละ 80 มีความพึงพอใจในระดับดีมาก - จำนวนกิจกรรมที่ดำเนินการเพิ่มขึ้น	1) ลูกได้สำนึกถึงพระคุณแม่ และได้แสดงออกซึ่งความรักความกตัญญูแก่ผู้ให้กำเนิด 2) นักเรียนได้พัฒนาตนเองทั้งด้านความรู้ การอ่าน การเขียน และสร้างเสริมคุณงามความดี	กองการศึกษา
6	ส่งเสริมเอกลักษณ์ท้องถิ่น	- เพื่อส่งเสริมอนุรักษ์และสืบทอดภูมิปัญญาท้องถิ่นให้คงอยู่สืบไป	1) จัดกิจกรรมส่งเสริม/ฟื้นฟู สืบทอดภูมิปัญญาท้องถิ่น การอ้อมผ้าไทย นุ่งหมัก การนวดแผนโบราณ และสมุนไพรเพื่อรักษาโรค เพื่อสุขภาพ 2) จัดกิจกรรมเผยแพร่ภูมิปัญญาท้องถิ่น	100,000	100,000	100,000	100,000	100,000	จำนวนกิจกรรม/งานส่งเสริมเอกลักษณ์/ภูมิปัญญาท้องถิ่นภายในจังหวัด	1) ภูมิปัญญาท้องถิ่น ได้รับการสืบทอดแก่คนรุ่นหลัง และเผยแพร่แก่สาธารณชน 2) ชุมชน มีความรู้และนำภูมิปัญญาท้องถิ่นมาใช้และพัฒนาวิถีชีวิตตนเองได้	กองการศึกษา

รายละเอียดโครงการพัฒนา
แผนพัฒนาท้องถิ่น (พ.ศ. 2566 - 2570)
องค์การบริหารส่วนจังหวัดศรีสะเกษ

แบบ ผ.02

- ก. ประเด็นการพัฒนาที่ 3 พัฒนาเมืองน่าอยู่ สู่คุณภาพชีวิตประชาชนในทุกมิติ
ข. ยุทธศาสตร์การพัฒนาขององค์กรปกครองส่วนท้องถิ่นในเขตจังหวัดที่ 1 ยกระดับคุณภาพชีวิตให้เป็นสังคมที่น่าอยู่
ยุทธศาสตร์ที่ 5 การอนุรักษ์ศิลปวัฒนธรรม ประเพณี และภูมิปัญญาท้องถิ่น

ด้านบริการชุมชนและสังคม แผนงานการศาสนาวัฒนธรรมและนันทนาการ

ที่	โครงการ/กิจกรรม	วัตถุประสงค์	เป้าหมาย (ผลผลิตของโครงการ)	งบประมาณและที่ผ่านมา				ตัวชี้วัด (KPI)	ผลที่คาดว่าจะได้รับ	หน่วยงานรับผิดชอบหลัก
				2566 (บาท)	2567 (บาท)	2568 (บาท)	2569 (บาท)			
7	คัดเลือกกีฬาและเข้าร่วมการแข่งขันกีฬานักเรียนองค์การปกครองส่วนท้องถิ่น ระดับจังหวัด และระดับประเทศ	1) เพื่อคัดเลือกนักเรียนและครูในสังกัดเข้าร่วมการแข่งขันกีฬาคณะกรรมการปกครองส่วนท้องถิ่น ระดับภาคตะวันออกเฉียงเหนือ และระดับประเทศ 2) เพื่อให้นักเรียนในสังกัดเกิดการพัฒนาทางด้านร่างกาย อารมณ์และสังคมผ่านกิจกรรมกีฬา	1) จัดการแข่งขันกีฬานักเรียนระดับสังกัด 2) เข้าร่วมการแข่งขันกีฬาคณะกรรมการปกครองส่วนท้องถิ่นระดับภาคตะวันออกเฉียงเหนือ และระดับประเทศ	6,000,000	6,000,000	6,000,000	8,000,000	8,000,000	1) นักเรียนมีการพัฒนาทางด้านร่างกาย อารมณ์ และสังคม ผ่านกิจกรรมกีฬา 2) นักเรียนได้เรียนรู้การรู้แพ้ รู้ชนะผ่านกิจกรรมกีฬา	กองการศึกษา/รร.ในสังกัด

ก. ประเด็นการพัฒนาจังหวัดที่ 2 ส่งเสริมขีดความสามารถด้านการท่องเที่ยวและกีฬาสู่ความเป็นเลิศ

ข. ยุทธศาสตร์การพัฒนาของ อบท. ในเขตจังหวัดที่ 2 พัฒนา ส่งเสริมการท่องเที่ยวและกีฬาครบวงจร
ยุทธศาสตร์ที่ 6 การส่งเสริมและสนับสนุนการท่องเที่ยวและกีฬา

ด้านบริการชุมชนและสังคม แผนงานการศาสนา วัฒนธรรมและนันทนาการ

ที่	โครงการ/กิจกรรม	วัตถุประสงค์	เป้าหมาย(ผลผลิตของโครงการ)	งบประมาณและที่ผ่านมา					ตัวชี้วัด (KPI)	ผลที่คาดว่าจะได้รับ	หน่วยงานรับผิดชอบหลัก
				2566 (บาท)	2567 (บาท)	2568 (บาท)	2569 (บาท)	2570 (บาท)			
1	การแข่งขันกีฬาฟุตบอล อบจ.ศรีสะเกษ โอปันทันต์ด้านยาเสพติด	- เพื่อให้เด็ก เยาวชน และประชาชนได้ออกกำลังกายและใช้เวลาว่างให้เกิดประโยชน์ ห่างไกลยาเสพติด	- จัดการแข่งขันกีฬาฟุตบอล จำนวน 5 รุ่น 1) อายุไม่เกิน 12 ปี (ช/ญ) 2) อายุไม่เกิน 15 ปี (ช/ญ) 3) อายุไม่เกิน 17 ปี (ช/ญ) 4) ประชาชนทั่วไป (ช/ญ) 5) รุ่นอาวุโส (ช/ญ)	300,000	300,000	300,000	300,000	300,000	-จำนวนเด็ก เยาวชน ประชาชนทั่วไปเข้าร่วมกิจกรรมเพิ่มมากขึ้น	1) เด็ก เยาวชน และประชาชนได้รับการพัฒนาทักษะการเล่นกีฬาฟุตบอลเพิ่มมากขึ้น 2) นักกีฬาก้าวเข้าสู่การเป็นนักกีฬาระดับกิ่งอาชีพ และนักกีฬาอาชีพเพิ่มมากขึ้น	สำนักงานปลัดฯ
2	การแข่งขันกีฬาบาสเกตบอล อบจ.ศรีสะเกษ คัพ	- เพื่อให้เด็ก เยาวชน และประชาชนได้มีโอกาสพัฒนาทักษะการเล่นกีฬาบาสเกตบอล	- จัดการแข่งขันกีฬาบาสเกตบอล จำนวน 5 รุ่น 1) รุ่นประชาชนชาย 2) รุ่นประชาชนหญิง 3) รุ่นอายุไม่เกิน 18ปี (ช/ญ) 4) รุ่นอายุไม่เกิน 15 ปี (ช/ญ) 5) รุ่นอายุไม่เกิน 12 ปี (ช/ญ)	300,000	300,000	300,000	300,000	300,000	-จำนวนเด็ก เยาวชน ประชาชนทั่วไปเข้าร่วมกิจกรรมเพิ่มมากขึ้น	1) เด็ก เยาวชน และประชาชนได้รับการพัฒนาทักษะการเล่นกีฬาบาสเกตบอลเพิ่มมากขึ้น 2) นักกีฬาก้าวเข้าสู่การเป็นนักกีฬาระดับกิ่งอาชีพ และนักกีฬาอาชีพเพิ่มมากขึ้น	สำนักงานปลัดฯ

รายละเอียดโครงการพัฒนา

แบบ ผ.02

แผนพัฒนาท้องถิ่น (พ.ศ. 2566 - 2570)

องค์การบริหารส่วนจังหวัดศรีสะเกษ

ก. ประเด็นการพัฒนาจังหวัดที่ 2 ส่งเสริมขีดความสามารถด้านการศึกษาและกีฬาสู่ความเป็นเลิศ

ข. ยุทธศาสตร์การพัฒนาของ อปท. ในเขตจังหวัดที่ 2 พัฒนา ส่งเสริมการท่องเที่ยวและกีฬาครบวงจร

ยุทธศาสตร์ที่ 6 การส่งเสริมและสนับสนุนการท่องเที่ยวและกีฬา

ด้านบริการชุมชนและสังคม แผนงานการศาสนา วัฒนธรรมและนันทนาการ

ที่	โครงการ/กิจกรรม	วัตถุประสงค์	เป้าหมาย(ผลผลิตของโครงการ)	งบประมาณและที่ผ่านมา					ตัวชี้วัด (KPI)	ผลที่คาดว่าจะได้รับ	หน่วยงานรับผิดชอบหลัก
				2566 (บาท)	2567 (บาท)	2568 (บาท)	2569 (บาท)	2570 (บาท)			
3	การแข่งขันกีฬาฟุตบอล 7 คน "อบจ.ศรีสะเกษจูเนียร์ คัพ"	- เพื่อให้เด็ก มีเวทีในการออกกำลังกายและปลูกจิตสำนึกการออกกำลังกาย	- จัดการแข่งขันกีฬาฟุตบอล 7 คน จำนวน 2 รุ่น 1) รุ่นอายุไม่เกิน 10 ปี (ช/ญ) 2) รุ่นอายุไม่เกิน 12 ปี (ช/ญ) 3) รุ่นอายุไม่เกิน 15 ปี (ช/ญ)	200,000 (บาท)	200,000 (บาท)	200,000 (บาท)	200,000 (บาท)	2570 (บาท)	-จำนวนเด็ก เยาวชน ประชาชนทั่วไปเข้าร่วมกิจกรรมเพิ่มมากขึ้น	1) เด็ก เยาวชน และประชาชนได้รับการพัฒนาทักษะการเล่นกีฬาฟุตบอลเพิ่มมากขึ้น 2) นักกีฬาก้าวเข้าสู่การเป็นนักกีฬาระดับกิ่งอาชีพ และนักกีฬาอาชีพเพิ่มมากขึ้น	สำนักปลัดฯ
4	อบรมฝึกทักษะการเล่นกีฬาแก่เด็กเยาวชนภาคอุดรธอนกีฬาเพื่อลูกรัก	- เพื่อพัฒนาทักษะด้านกีฬาให้แก่เด็ก เยาวชน - เพื่อเสริมสร้างสุขภาพอนามัยให้แก่เด็ก เยาวชน	จัดฝึกอบรมกีฬา จำนวน 4 ชนิดกีฬา ได้แก่ - ฟุตบอล - แบดมินตัน - บาสเกตบอล - ฟุตซอล	200,000 (บาท)	200,000 (บาท)	200,000 (บาท)	200,000 (บาท)	200,000 (บาท)	-ร้อยละผู้เข้าร่วมกิจกรรมมีทักษะการเล่นกีฬาเพิ่มมากขึ้น	เด็ก เยาวชน มีพัฒนาการด้านทักษะการเล่นกีฬาเพิ่มมากขึ้น	สำนักปลัดฯ

รายละเอียดโครงการพัฒนา

แบบ ผ.02

แผนพัฒนาท้องถิ่น (พ.ศ. 2566 - 2570)

องค์การบริหารส่วนจังหวัดศรีสะเกษ

ก. ประเด็นการพัฒนาจังหวัดที่ 2 ส่งเสริมขีดความสามารถด้านการศึกษาและกีฬาสู่ความเป็นเลิศ

ข. ยุทธศาสตร์การพัฒนาของ อปท. ในเขตจังหวัดที่ 2 พัฒนา ส่งเสริมการท่องเที่ยวและกีฬาครบวงจร
ยุทธศาสตร์ที่ 6 การส่งเสริมและสนับสนุนการท่องเที่ยวและกีฬา

ด้านบริการชุมชนและสังคม แผนงานการศึกษา วัฒนธรรมและนันทนาการ

ที่	โครงการ/กิจกรรม	วัตถุประสงค์	เป้าหมาย(ผลผลิตของโครงการ)	งบประมาณและที่ผ่านมา					ตัวชี้วัด (KPI)	ผลที่คาดว่าจะได้รับ	หน่วยงานรับผิดชอบหลัก
				2566 (บาท)	2567 (บาท)	2568 (บาท)	2569 (บาท)	2570 (บาท)			
5	อบรมพัฒนาทักษะผู้ฝึกสอนกีฬา	- เพื่อพัฒนาผู้ฝึกสอนกีฬา และบุคลากรทางการศึกษาให้มีความรู้และทักษะด้านกีฬา	จัดอบรมให้ความรู้และเทคนิคการฝึกสอนกีฬา เช่น ฟุตบอล บาสเกตบอล วอลเลย์บอล ฯลฯ จำนวน 1 รุ่น/ปี	200,000	200,000	200,000	200,000	200,000	- ร้อยละผู้เข้าร่วมกิจกรรมมีการพัฒนา ด้านกีฬาตามชนิด และ รุ่นที่อบรม	ผู้ฝึกสอนกีฬาและบุคลากรทางการศึกษา มีพัฒนาการทักษะการฝึกสอนกีฬาเพิ่มมากขึ้น	สำนักปลัดฯ
6	การแข่งขันกีฬาฟุตบอล อบจ.คัพ เสริมสร้างความสามัคคีคนในท้องถิ่นจังหวัดศรีสะเกษ	- เพื่อพัฒนาทักษะด้านกีฬา ให้แก่เยาวชน และประชาชนในพื้นที่จังหวัดศรีสะเกษ	จัดการแข่งขันฟุตบอล ในระดับอำเภอ และ ระดับจังหวัด	1,500,000	1,500,000	1,500,000	1,500,000	1,500,000	- ร้อยละผู้เข้าร่วมกิจกรรมมีทักษะการเล่นกีฬาเพิ่มมากขึ้น	เด็ก เยาวชน มีพัฒนาการด้านทักษะการเล่นกีฬาเพิ่มมากขึ้น	สำนักปลัดฯ
7	มหกรรมกีฬาและนันทนาการ อบจ. ศรีสะเกษ คัพ สีสู่ไทยศรีสะเกษ	- เพื่อให้เด็ก เยาวชน และประชาชนทั่วไป มีเวที สถานที่ แข่งขันกีฬาและนันทนาการ	- จัดกิจกรรมแข่งขัน กีฬาสถนับสนุนงานเทศกาลบิโหมลีสีสู่ไทย ศรีสะเกษ จำนวน 1 โครงการ	300,000	300,000	300,000	300,000	300,000	- จำนวนเด็ก เยาวชน ประชาชนทั่วไปเข้าร่วมกิจกรรมเพิ่มมากขึ้น	1) เด็ก เยาวชน และประชาชนทั่วไป มีเวทีในการแสดงความสามารถด้านกีฬา 2) ส่งเสริมกิจกรรมของจังหวัดศรีสะเกษ	สำนักปลัดฯ

รายละเอียดโครงการพัฒนา

แบบ ผ.02

แผนพัฒนาท้องถิ่น (พ.ศ. 2566 - 2570)

องค์การบริหารส่วนจังหวัดศรีสะเกษ

ก. ประเด็นการพัฒนาจังหวัดที่ 2 ส่งเสริมขีดความสามารถด้านการท่องเที่ยวและกีฬาสู่ความเป็นเลิศ

ข. ยุทธศาสตร์การพัฒนาของ อบท. ในเขตจังหวัดที่ 2 พัฒนา ส่งเสริมการท่องเที่ยวและกีฬาครบวงจร
ยุทธศาสตร์ที่ 6 การส่งเสริมและสนับสนุนการท่องเที่ยวและกีฬา

ด้านบริการชุมชนและสังคม แผนงานการศาสนา วัฒนธรรมและนันทนาการ

ที่	โครงการ/กิจกรรม	วัตถุประสงค์	เป้าหมาย(ผลผลิตของโครงการ)	งบประมาณและที่ผ่านมา					ตัวชี้วัด (KPI)	ผลที่คาดว่าจะได้รับ	หน่วยงานรับผิดชอบหลัก
				2566 (บาท)	2567 (บาท)	2568 (บาท)	2569 (บาท)	2570 (บาท)			
8	แข่งขันเดิน-วิ่งมินิมาร์athon ประชาชนได้ออกกำลังกายเพื่อสุขภาพ	- เพื่อให้เด็ก เยาวชน และประชาชนได้ออกกำลังกายเพื่อสุขภาพ	- จัดกิจกรรมเดิน - วิ่งมินิมาร์athon รวม 1 โครงการ	300,000	300,000	300,000	300,000	300,000	- ร้อยละผู้เข้าร่วมกิจกรรมมีการกำลังกายเพิ่มมากขึ้น	ผู้ร่วมกิจกรรมได้ออกกำลังกาย และมีสุขภาพแข็งแรง	สำนักงานปลัดฯ
9	แข่งขันกีฬาฟุตบอลอาชีพเสริมสร้าง ความปรองดองสมานฉันท์ จ.ศรีสะเกษ	- เพื่อให้ผู้สูงอายุได้มีโอกาสออกกำลังกายและเสริมสร้างความรักสามัคคีของคนในชาติ	จัดการแข่งขันกีฬาฟุตบอลในรุ่นอาวุโส จำนวน 1 โครงการ	200,000	200,000	200,000	200,000	200,000	- ร้อยละผู้เข้าร่วมกิจกรรมมีสุขภาพแข็งแรง	ผู้ร่วมกิจกรรมได้ออกกำลังกาย และมีสุขภาพแข็งแรง	สำนักงานปลัดฯ
10	ส่งเสริมการออกกำลังกาย เพื่อสุขภาพภายใน อบจ.ศรีสะเกษ	เพื่อส่งเสริมการออกกำลังกายของบุคลากรในสังกัด อบจ.ศรีสะเกษ	จัดกิจกรรมการออกกำลังกาย ภายใน อบจ.ศรีสะเกษ จำนวน 1 โครงการ	-	-	-	-	-	จำนวนบุคลากรในสังกัด อบจ.ศรีสะเกษ เข้าร่วมโครงการ เพิ่มมากขึ้น	บุคลากรในสังกัด อบจ.ศรีสะเกษ มีสุขภาพร่างกายแข็งแรง	สำนักงานปลัดฯ
11	แข่งขันกีฬาท้องถิ่นสัมพันธ์ ระหว่าง อบท. ในจังหวัดศรีสะเกษ	เพื่อสร้างความสัมพันธ์ระหว่าง อบท. ในจังหวัดศรีสะเกษ	จัดการแข่งขันกีฬาท้องถิ่นสัมพันธ์ จำนวน 1 โครงการ	500,000	500,000	500,000	500,000	500,000	จำนวนของ อบท.ภายในจังหวัดศรีสะเกษที่เข้าร่วมโครงการ	อบท. ภายในจังหวัดศรีสะเกษ มีเวทีในการแสดงทักษะทางด้านกีฬาและการออกกำลังกาย	สำนักงานปลัดฯ
12	แข่งขันกีฬา อบจ.สัมพันธ์ ระหว่าง อบจ.ศรีสะเกษ สร้างความสามัคคี	เพื่อสร้างความสัมพันธ์ระหว่าง อบจ.ศรีสะเกษสร้างความสามัคคี	จัดการแข่งขันกีฬา อบจ.สัมพันธ์	500,000	500,000	500,000	500,000	500,000	จำนวน อบจ.ที่เข้าร่วมโครงการ	อบจ.มีเวทีในการแสดงทักษะทางด้านกีฬาและการออกกำลังกาย	สำนักงานปลัดฯ

รายละเอียดโครงการพัฒนา

แผนพัฒนาท้องถิ่น (พ.ศ. 2566 - 2570)

องค์การบริหารส่วนจังหวัดศรีสะเกษ

แบบ ผ.02

- ก. ประเด็นการพัฒนาจังหวัดที่ 2 ส่งเสริมขีดความสามารถด้านการศึกษาและกีฬาสู่ความเป็นเลิศ
 ข. ยุทธศาสตร์การพัฒนาของ อปท. ในเขตจังหวัดที่ 2 พัฒนา ส่งเสริมการท่องเที่ยวและกีฬาครบวงจร
 ยุทธศาสตร์ที่ 6 การส่งเสริมและสนับสนุนการท่องเที่ยวและกีฬา

ด้านบริการชุมชนและสังคม แผนงานการศาสนา วัฒนธรรมและนันทนาการ

ที่	โครงการ/กิจกรรม	วัตถุประสงค์	เป้าหมาย(ผลผลิตของโครงการ)	งบประมาณและที่ผ่านมา					ตัวชี้วัด (KPI)	ผลที่คาดว่าจะได้รับ	หน่วยงานรับผิดชอบหลัก
				2566 (บาท)	2567 (บาท)	2568 (บาท)	2569 (บาท)	2570 (บาท)			
13	แข่งขันกีฬาระหว่างหน่วยงานภายใน จ.ศรีสะเกษ	เพื่อสร้างความสัมพันธ์ ระหว่างหน่วยงานภายในจังหวัดศรีสะเกษ สร้างความสามัคคี	จัดการแข่งขันกีฬา ระหว่างหน่วยงานภายใน จังหวัด จำนวน 1 โครงการ	300,000	300,000	300,000	300,000	300,000	หน่วยงานที่ร่วมแข่งขันกีฬา	เกิดความสัมพันธ์ระหว่างหน่วยงานโดยการใช้กีฬา เป็นการเชื่อมสัมพันธ์ สร้างเสริมความสามัคคี	สำนักปลัดฯ
14	แข่งขันกีฬาสัมพันธ์ ชายแดนไทย-กัมพูชา	เพื่อสร้างความสัมพันธ์ ชายแดนไทย-กัมพูชา	จัดการแข่งขันกีฬา สัมพันธ์ ชายแดนไทย-กัมพูชา จำนวน 1 โครงการ	300,000	300,000	300,000	300,000	300,000	จำนวนผู้เข้าร่วมโครงการ	เกิดความสัมพันธ์ภาพที่ดี ของประชาชนชาวไทย และประชาชนประเทศเพื่อนบ้าน	สำนักปลัดฯ
15	แข่งขันกีฬาไทยและกีฬาพื้นบ้าน จ.ศรีสะเกษ	เพื่อส่งเสริมกีฬาไทย และกีฬาพื้นบ้าน จังหวัดศรีสะเกษ	จัดการแข่งขันกีฬาไทย และกีฬาพื้นบ้าน จังหวัดศรีสะเกษ จำนวน 1 โครงการ	300,000	300,000	300,000	300,000	300,000	จำนวนผู้เข้าร่วมการแข่งขัน	เยาวชน ประชาชนมีเวทีในการแสดงทักษะทางด้านกีฬาไทย และอนุรักษ์กีฬาพื้นบ้านของไทย	สำนักปลัดฯ
16	การพัฒนากีฬาเพื่อความบันเทิง และการพัฒนาเพื่อยกระดับการกีฬา	เพื่อการพัฒนากีฬา และความบันเทิง การพัฒนาเพื่อยกระดับการกีฬา	จัดโครงการพัฒนากีฬา เพื่อความเป็นเลิศ และการพัฒนา เพื่อยกระดับการกีฬา จำนวน 1 โครงการ	300,000	300,000	300,000	300,000	300,000	จำนวนโครงการ/กิจกรรม ที่ดำเนินการเพิ่มขึ้น จำนวนประชากร กลุ่มเป้าหมายเพิ่มขึ้น	เยาวชน ประชาชนได้รับการพัฒนาการกีฬาสู่ความเป็นเลิศ	สำนักปลัดฯ

ก. ประเด็นการพัฒนาจังหวัดที่ 2 ส่งเสริมขีดความสามารถด้านการท่องเที่ยวและกีฬาสู่ความเป็นเลิศ

ข. ยุทธศาสตร์การพัฒนาของ อปท. ในเขตจังหวัดที่ 2 พัฒนา ส่งเสริมการท่องเที่ยวและกีฬาครบวงจร

ยุทธศาสตร์ที่ 6 การส่งเสริมและสนับสนุนการท่องเที่ยวและกีฬา

ด้านบริการชุมชนและสังคม แผนงานการศาสนา วัฒนธรรมและนันทนาการ

ที่	โครงการ/กิจกรรม	วัตถุประสงค์	เป้าหมาย(ผลผลิตของโครงการ)	งบประมาณและที่ผ่านมา					ตัวชี้วัด (KPI)	ผลที่คาดว่าจะได้รับ	หน่วยงานรับผิดชอบหลัก
				2566 (บาท)	2567 (บาท)	2568 (บาท)	2569 (บาท)	2570 (บาท)			
17	จัดทำวัสดุ/อุปกรณ์การออกกำลังกาย	เพื่อส่งเสริมการออกกำลังกายแก่ เด็ก เยาวชน และประชาชน ในจังหวัดศรีสะเกษ	อบจ.พิจารณาจากพื้นที่ในจังหวัดศรีสะเกษ ที่มีศักยภาพ จำนวน 1 แห่งต่อปี	500,000	500,000	500,000	500,000	500,000	จำนวนเด็ก เยาวชน และประชาชนเข้ารับบริการสนามกีฬาเพิ่มมากขึ้น	เด็ก เยาวชน ประชาชน มีพื้นที่ในการออกกำลังกาย	สำนักปลัดฯ
18	จัดทำวัสดุ/อุปกรณ์กีฬาของ อบจ.ศรีสะเกษ	เพื่อจัดหาวัสดุ/อุปกรณ์สนามกีฬาที่อยู๋ในความรับผิดชอบของ อบจ.ศรีสะเกษ	สนามกีฬาของ อบจ.ศรีสะเกษ จำนวน 3 แห่ง	300,000	300,000	300,000	300,000	300,000	จำนวนเด็ก เยาวชน และประชาชนเข้ารับบริการสนามกีฬาเพิ่มมากขึ้น	สนามกีฬาที่มีความพร้อม และสามารถให้บริการแก่ประชาชนอย่างมีประสิทธิภาพมากขึ้น	สำนักปลัดฯ
19	จัดหาครุภัณฑ์บริการสนามกีฬา	เพื่อจัดหาครุภัณฑ์สนามกีฬาที่อยู๋ในความรับผิดชอบของ อบจ.ศรีสะเกษ	สนามกีฬาของ อบจ.ศรีสะเกษ จำนวน 3 แห่ง	300,000	300,000	300,000	300,000	300,000	จำนวนเด็ก เยาวชน และประชาชนเข้ารับบริการสนามกีฬาเพิ่มมากขึ้น	สนามกีฬาที่มีความพร้อม และสามารถให้บริการแก่ประชาชนอย่างมีประสิทธิภาพมากขึ้น	สำนักปลัดฯ
20	ส่งเสริมและพัฒนาการท่องเที่ยวท้องถิ่น ของจังหวัดศรีสะเกษ	เพื่อส่งเสริมการจัดกิจกรรมต่างๆ ด้านการท่องเที่ยว ของ จ.ศรีสะเกษ เป็นการเพิ่มรายได้ให้กับประชาชน และสนับสนุนการจ้างงานส่งเสริมการมีงาน	ส่งเสริมการจัดกิจกรรมการท่องเที่ยวของจังหวัดศรีสะเกษ	500,000	500,000	500,000	500,000	500,000	เพิ่มช่องทางสารสนเทศ ส่งเสริมการท่องเที่ยวของจังหวัด	ส่งเสริมการท่องเที่ยวและกิจกรรมด้านการท่องเที่ยวของจังหวัดมากขึ้น เป็นการเพิ่มรายได้ให้กับประชาชนและผู้ประกอบการ	สำนักปลัดฯ

รายละเอียดโครงการพัฒนา

แบบ ผ.02

แผนพัฒนาท้องถิ่น (พ.ศ. 2566 - 2570)

องค์การบริหารส่วนจังหวัดศรีสะเกษ

ก. ประเด็นการพัฒนาจังหวัดที่ 2 ส่งเสริมขีดความสามารถด้านการท่องเที่ยวและกีฬาสู่ความเป็นเลิศ

ข. ยุทธศาสตร์การพัฒนาของ อปท. ในเขตจังหวัดที่ 2 พัฒนา ส่งเสริมการท่องเที่ยวและกีฬาครบวงจร

ยุทธศาสตร์ที่ 6 การส่งเสริมและสนับสนุนการท่องเที่ยวและกีฬา

ด้านบริการชุมชนและสังคม แผนงานการศาสนา วัฒนธรรมและนันทนาการ

ที่	โครงการ/กิจกรรม	วัตถุประสงค์	เป้าหมาย(ผลผลิตของโครงการ)	งบประมาณและที่ผ่านมา					ตัวชี้วัด (KPI)	ผลที่คาดว่าจะได้รับ	หน่วยงานรับผิดชอบหลัก
				2566 (บาท)	2567 (บาท)	2568 (บาท)	2569 (บาท)	2570 (บาท)			
21	จัดการแข่งขันเดินวิ่งมินิมัลท์ มาราธอน ศูนย์ถยานเขาพระวิหาร	ประชาสัมพันธ์แหล่งท่องเที่ยวตามอำเภอและกระตุ้นเศรษฐกิจการท่องเที่ยวของจังหวัดศรีสะเกษให้เติบโตอย่างต่อเนื่อง	จัดการแข่งขัน เดิน-วิ่ง มินิมัลท์มาราธอน	800,000	800,000	800,000	800,000	800,000	- จำนวนผู้เข้าร่วมกิจกรรม - จำนวนกิจกรรม	แหล่งท่องเที่ยว จังหวัดศรีสะเกษ เป็นที่รู้จักมากขึ้น	สำนักงานกีฬา
22	ส่งเสริมการท่องเที่ยวสวนรุกขชาติบ้านตึกห้วยสวายเขตรักษาพันธุ์สัตว์ป่าห้วยศาลาดงรัก อ.อุสิงห์ จ.ศรีสะเกษ	เพื่อส่งเสริมและพัฒนากการท่องเที่ยวสวนรุกขชาติบ้านตึกห้วยสวายเขตรักษาพันธุ์สัตว์ป่าห้วยศาลาดงรัก อ.อุสิงห์ จ.ศรีสะเกษ	ปรับปรุงภูมิทัศน์เขตรักษาพันธุ์สัตว์ป่าห้วยศาลาดงรัก	500,000	500,000	500,000	500,000	500,000	จังหวัดศรีสะเกษมีสถานที่ท่องเที่ยวเชิงอนุรักษ์จำนวนมากท่องเที่ยวเป็นแหล่งเรียนรู้ด้านธรรมชาติ	สามารถพัฒนารูปแบบการท่องเที่ยวเชิงอนุรักษ์เป็นแหล่งเรียนรู้ด้านธรรมชาติ	สำนักงานกีฬา
23	ส่งเสริมการท่องเที่ยวแรลลี่ชมของดีศรีสะเกษ	เพื่อส่งเสริมการท่องเที่ยวของจังหวัดศรีสะเกษ	จัดกิจกรรมการแข่งขันแรลลี่-กิจกรรมแรลลี่-กิจกรรมประกวดภาพถ่าย-ชม ชิม ซื้บ สวมผลไม้	500,000	500,000	500,000	500,000	500,000	- จำนวนโครงการ/กิจกรรม ที่ดำเนินการเพิ่มขึ้น	แหล่งท่องเที่ยว จังหวัดศรีสะเกษ เป็นที่รู้จักมากขึ้น	สำนักงานกีฬา

รายละเอียดโครงการพัฒนา

แบบ ผ.02

แผนพัฒนาท้องถิ่น (พ.ศ. 2566 - 2570)

องค์การบริหารส่วนจังหวัดศรีสะเกษ

ก. ประเด็นการพัฒนาจังหวัดที่ 2 ส่งเสริมขีดความสามารถด้านการท่องเที่ยวและกีฬาสู่ความเป็นเลิศ

ข. ยุทธศาสตร์การพัฒนาของ อปท. ในเขตจังหวัดที่ 2 พัฒนา ส่งเสริมการท่องเที่ยวและกีฬาครบวงจร
ยุทธศาสตร์ที่ 6 การส่งเสริมและสนับสนุนการท่องเที่ยวและกีฬา

ด้านบริการชุมชนและสังคม แผนงานการศาสนา วัฒนธรรมและนันทนาการ

ที่	โครงการ/กิจกรรม	วัตถุประสงค์	เป้าหมาย(ผลผลิตของโครงการ)	งบประมาณและที่ผ่านมา					ตัวชี้วัด (KPI)	ผลที่คาดว่าจะได้รับ	หน่วยงานรับผิดชอบหลัก
				2566 (บาท)	2567 (บาท)	2568 (บาท)	2569 (บาท)	2570 (บาท)			
24	ประชาสัมพันธ์แหล่งท่องเที่ยว "ของดีบ้านฉัน" สู่ตลาดประชาคมอาเซียน	1.เพื่อเป็นการประชาสัมพันธ์ประชาสัมพันธ์ ความเป็นมา รวมถึงผลิตภัณฑ์สินค้า แหล่งท่องเที่ยว 2.เป็นการพัฒนากระบวนการ ออกแบบการผลิต การจำหน่าย การส่งออกสินค้า 3.เพื่อเป็นการผลักดันแหล่งท่องเที่ยวทางวัฒนธรรมที่สำคัญ มีพื้นที่รองรับนักท่องเที่ยวมากขึ้นและสามารถทำกิจกรรมการท่องเที่ยวได้ตลอดทั้งปี 4.เพื่อพัฒนาสินค้า และผู้ประกอบการให้มีความพร้อมเข้าสู่ประชาคมอาเซียน	การอบรมด้านการพัฒนาผลิตภัณฑ์ นวัตกรรมใหม่สู่ตลาด AEC -กิจกรรมออกแบบ สร้างสรรค์ผลิตภัณฑ์และประกวดภาพถ่ายแหล่งท่องเที่ยว -การแสดงผลิตภัณฑ์และนวัตกรรม -จัดการส่งเสริมการขาย ณ สโมสรเด็จพระศรีนครินทร์	400,000 (บาท)	400,000 (บาท)	400,000 (บาท)	400,000 (บาท)	2570 (บาท)	- จำนวนนักท่องเที่ยวเพิ่มขึ้น - จำนวนสินค้าที่ส่งออกได้มากขึ้น	1.ประชาสัมพันธ์ประวัติความเป็นมา รวมถึงผลิตภัณฑ์สินค้า หัตถอุตสาหกรรมแหล่งท่องเที่ยว 2.สามารถพัฒนากระบวนการออกแบบ การผลิต การจำหน่าย การส่งออก สินค้า ของดี อย่างครบวงจร ตอบสนองความต้องการของการลูกค้า และสร้างผลิตภัณฑ์ใหม่ ๆ อย่างต่อเนื่อง 3.สามารถผลักดันให้เป็นแหล่งท่องเที่ยวได้เป็นจำนวนมาก และสามารถทำกิจกรรมการท่องเที่ยวได้ตลอดทั้งปี 4.ผู้ประกอบการสามารถพัฒนาสินค้าให้พร้อมเข้าสู่ประชาคมเศรษฐกิจอาเซียน AEC	สำนักงานปลัดฯ

รายละเอียดโครงการพัฒนา

แบบ ผ.02

แผนพัฒนาท้องถิ่น (พ.ศ. 2566 - 2570)

องค์การบริหารส่วนจังหวัดศรีสะเกษ

ก. ประเด็นการพัฒนาจังหวัดที่ 2 ส่งเสริมขีดความสามารถด้านการท่องเที่ยวและกีฬาสู่ความเป็นเลิศ

ข. ยุทธศาสตร์การพัฒนาของ อปท. ในเขตจังหวัดที่ 2 พัฒนา ส่งเสริมการท่องเที่ยวและกีฬาครบวงจร
ยุทธศาสตร์ที่ 6 การส่งเสริมและสนับสนุนการท่องเที่ยวและกีฬา

ด้านบริการชุมชนและสังคม แผนงานการศาสนา วัฒนธรรมและนันทนาการ

ที่	โครงการ/กิจกรรม	วัตถุประสงค์	เป้าหมาย(ผลผลิตของโครงการ)	งบประมาณและที่ผ่านมา					ตัวชี้วัด (KPI)	ผลที่คาดว่าจะได้รับ	หน่วยงานรับผิดชอบหลัก
				2566 (บาท)	2567 (บาท)	2568 (บาท)	2569 (บาท)	2570 (บาท)			
25	กระตุ้นเศรษฐกิจและส่งเสริมการท่องเที่ยวเพื่อการค้าชายแดน (ช่องทางสง่า)	1. เพื่อให้นักท่องเที่ยวรู้จักภาพลักษณ์ที่ดีงามในวิถีชีวิตและวัฒนธรรมไทย-กัมพูชา 2. เพื่อกระตุ้นเศรษฐกิจและการท่องเที่ยวของ จ.ศรีสะเกษให้พัฒนาและเติบโตขึ้นอย่างต่อเนื่อง 3. เพื่อไม่มีกิจกรรมส่งเสริมการท่องเที่ยวที่หลากหลายเหมาะสมกับแต่ละเทศกาลและสร้างความประทับใจให้แก่นักท่องเที่ยว	1. จัดกิจกรรมกระตุ้นเศรษฐกิจและส่งเสริมการท่องเที่ยวของจังหวัดศรีสะเกษทั้งในระดับจังหวัด ระดับประเทศ และต่างประเทศ 2. จัดกิจกรรมที่เกี่ยวข้องที่เกี่ยวข้องกับวัฒนธรรมของไทย 3. ส่งเสริมการท่องเที่ยวของจังหวัดศรีสะเกษผ่านการจัดงานประจำปีของอำเภออุบลราชธานี	500,000 (บาท)	500,000 (บาท)	500,000 (บาท)	500,000 (บาท)	2570 (บาท)	- ความพึงพอใจของผู้เข้าร่วมกิจกรรม - จำนวนกิจกรรมที่ส่งเสริมด้านการท่องเที่ยวของ จ.ศรีสะเกษ	1. นักท่องเที่ยวรู้จักศรีสะเกษในภาพลักษณ์ที่ดีงามในด้านวิถีชีวิตและวัฒนธรรม 2. เศรษฐกิจและการท่องเที่ยวของจังหวัดศรีสะเกษมีการขยายตัวและเติบโตขึ้นอย่างต่อเนื่อง 3. นักท่องเที่ยวสามารถร่วมกิจกรรมส่งเสริมการท่องเที่ยวที่หลากหลายเหมาะสมกับเทศกาลและมีความประทับใจในด้านการท่องเที่ยวศรีสะเกษ	สำนักงานรับผิดชอบหลัก

แผนพัฒนาท้องถิ่น (พ.ศ. 2566 - 2570)

องค์การบริหารส่วนจังหวัดศรีสะเกษ

ก. ประเด็นการพัฒนาจังหวัดที่ 2 ส่งเสริมขีดความสามารถด้านการท่องเที่ยวและกีฬาสู่ความเป็นเลิศ

ข. ยุทธศาสตร์การพัฒนาของ อปท. ในเขตจังหวัดที่ 2 พัฒนา ส่งเสริมการท่องเที่ยวและกีฬาครบวงจร

ยุทธศาสตร์ที่ 6 การส่งเสริมและสนับสนุนการท่องเที่ยวและกีฬา

ด้านบริการชุมชนและสังคม แผนงานการศาสนา วัฒนธรรมและนันทนาการ

ที่	โครงการ/กิจกรรม	วัตถุประสงค์	เป้าหมาย(ผลผลิตของโครงการ)	งบประมาณและที่ผ่านมา					ตัวชี้วัด (KPI)	ผลที่คาดว่าจะได้รับ	หน่วยงานรับผิดชอบหลัก
				2566 (บาท)	2567 (บาท)	2568 (บาท)	2569 (บาท)	2570 (บาท)			
26	ส่งเสริมการท่องเที่ยวจังหวัดศรีสะเกษ	เพื่อจัดกิจกรรมส่งเสริมการท่องเที่ยวในด้าน การท่องเที่ยวในด้านการสร้างความรู้สึกใจ การท่องเที่ยวในพื้นที่ จ.ศรีสะเกษ การประชาสัมพันธ์เผยแพร่ ข้อมูลด้านการท่องเที่ยว การจัดพื้นฐานข้อมูล การเที่ยวการจัดกิจกรรม การท่องเที่ยวการพัฒนา แหล่งท่องเที่ยว การสร้าง แหล่งท่องเที่ยวของ จ.ศรีสะเกษ	- จัดกิจกรรมส่งเสริมการท่องเที่ยวของ จ.ศรีสะเกษ - ฐานข้อมูลการท่องเที่ยว - แหล่งท่องเที่ยวของ จ.ศรีสะเกษ	1,000,000	1,000,000	1,000,000	1,000,000	1,000,000	จำนวนกิจกรรม ที่ดำเนินการ (ครั้ง)	ประชาชนมีความรู้ความเข้าใจ เกี่ยวกับการท่องเที่ยวมีการ ประชาสัมพันธ์การท่องเที่ยว ให้เป็นที่รู้จักเพิ่มขึ้นมีฐานข้อมูล การท่องเที่ยวให้ผู้สนใจสืบค้น มีกิจกรรมการท่องเที่ยว ที่หลากหลายมีการพัฒนา และสร้างแหล่งท่องเที่ยวใหม่ เป็นการพัฒนาและส่งเสริม การท่องเที่ยวของจังหวัด ศรีสะเกษเพิ่มมากขึ้น	สำนักปลัดฯ
27	ส่งเสริมและพัฒนาด้านการท่องเที่ยว สวนสาธารณะโบราณของก๊ว้ง	เพื่อพัฒนาให้เป็นสถานที่ท่องเที่ยวที่ปลอดภัยและเป็น หนองน้ำของประชาชนและเป็น สถานที่ในการจัดกิจกรรมต่างๆ	สร้างจุดบริการประชาชน ด้านการท่องเที่ยว สวนสาธารณะ โบราณก๊ว้ง	500,000	500,000	500,000	500,000	500,000	จำนวนผู้เข้ามาท่องเที่ยว และพักผ่อน	มีสถานที่ท่องเที่ยวในจังหวัด ศรีสะเกษเพิ่มมากขึ้น	สำนักปลัดฯ

รายละเอียดโครงการพัฒนา

แผนพัฒนาท้องถิ่น (พ.ศ. 2566 - 2570)

องค์การบริหารส่วนจังหวัดศรีสะเกษ

ก. ประเด็นการพัฒนาจังหวัดที่ 2 ส่งเสริมขีดความสามารถด้านการท่องเที่ยวและกีฬาสู่ความเป็นเลิศ

ข. ยุทธศาสตร์การพัฒนาของ อปท. ในเขตจังหวัดที่ 2 พัฒนา ส่งเสริมการท่องเที่ยวและกีฬาครบวงจร
ยุทธศาสตร์ที่ 6 การส่งเสริมและสนับสนุนการท่องเที่ยวและกีฬา

ด้านบริการชุมชนและสังคม แผนงานการศาสนา วัฒนธรรมและนันทนาการ

ที่	โครงการ/กิจกรรม	วัตถุประสงค์	เป้าหมาย(ผลผลิตของโครงการ)	งบประมาณและที่ผ่านมา					ตัวชี้วัด (KPI)	ผลที่คาดว่าจะได้รับ	หน่วยงานรับผิดชอบหลัก
				2566 (บาท)	2567 (บาท)	2568 (บาท)	2569 (บาท)	2570 (บาท)			
28	ยกระดับศักยภาพมัณฑุเทศก์ ท้องถิ่นและยกระดับแหล่งท่องเที่ยว	1.เพื่ออบรมให้ความรู้ความเข้าใจในแหล่งท่องเที่ยวในท้องถิ่น 2.เพื่อผลิตคนในท้องถิ่น มีอาชีพมัณฑุเทศก์บริการแก่นักท่องเที่ยว	จัดฝึกอบรมให้ความรู้มัณฑุเทศก์ท้องถิ่น	300,000	300,000	300,000	300,000	300,000	- จำนวนมัณฑุเทศก์ที่ผ่านการฝึกอบรม - จำนวนโครงการ/กิจกรรมที่ดำเนินการเพิ่มขึ้น	มัณฑุเทศก์ท้องถิ่นได้รับการส่งเสริมประสิทธิภาพด้านการบริการแก่นักท่องเที่ยว	สำนักงานปลัด อบต.
29	จัดทำสื่อประชาสัมพันธ์ด้านการท่องเที่ยว	เพื่อผลิตสื่อประชาสัมพันธ์ด้านการท่องเที่ยวในจังหวัดศรีสะเกษให้เป็นที่รู้จักกันมากขึ้น	จัดทำสื่อประชาสัมพันธ์แหล่งท่องเที่ยวของจังหวัดศรีสะเกษ	500,000	500,000	500,000	500,000	500,000	จำนวนสื่อประชาสัมพันธ์ตามสถานที่สำคัญของจังหวัดศรีสะเกษ	มีสื่อประชาสัมพันธ์และเพิ่มช่องทางการประชาสัมพันธ์	สำนักงานปลัด อบต.

รายละเอียดโครงการพัฒนา

แบบ ผ.02

แผนพัฒนาท้องถิ่น (พ.ศ. 2566 - 2570)

องค์การบริหารส่วนจังหวัดศรีสะเกษ

ก. ประเด็นการพัฒนาจังหวัดที่ 2 ส่งเสริมขีดความสามารถด้านการท่องเที่ยวและกีฬาสู่ความเป็นเลิศ

ข. ยุทธศาสตร์การพัฒนาของ อปท. ในเขตจังหวัดที่ 2 พัฒนา ส่งเสริมการท่องเที่ยวและกีฬาครบวงจร
ยุทธศาสตร์ที่ 6 การส่งเสริมและสนับสนุนการท่องเที่ยวและกีฬา

ด้านการเศรษฐกิจ แผนงานอุตสาหกรรมและการโยธา

ที่	โครงการ/กิจกรรม	วัตถุประสงค์	เป้าหมาย(ผลผลิตของโครงการ)	งบประมาณและที่ผ่านมา					ตัวชี้วัด (KPI)	ผลที่คาดว่าจะได้รับ	หน่วยงาน รับผิดชอบ หลัก
				2566 (บาท)	2567 (บาท)	2568 (บาท)	2569 (บาท)	2570 (บาท)			
1	ก่อสร้างสนามกีฬา หญ้าเทียมขนาดใหญ่	เพื่อส่งเสริมการออกกำลังกาย แก่เยาวชน ประชาชน ในจังหวัดศรีสะเกษ	สนามกีฬาหญ้าเทียม ขนาดใหญ่	5,000,000	5,000,000	5,000,000	5,000,000	5,000,000	จำนวนผู้มาใช้สนามกีฬา มีพื้นที่ในการออกกำลังกาย	เยาวชน ประชาชน มีพื้นที่ในการออกกำลังกาย	สำนักปลัดฯ
2	ก่อสร้างสนามแบดมินตัน	เพื่อก่อสร้างสนามแบดมินตัน บริเวณพื้นที่ติดกับอาคารพลศึกษา วิเศษมหาย	สนามแบดมินตัน 1 แห่ง	-	-	10,000,000	-	-	มีสนามแบดมินตัน ที่ได้มาตรฐาน	เยาวชน ประชาชน มีพื้นที่ในการออกกำลังกาย	สำนักปลัดฯ
3	ก่อสร้างสถานที่ออกกำลังกาย/ สวนสาธารณะ/สนามกีฬา	เพื่อส่งเสริมการออกกำลังกาย แก่ เด็ก เยาวชน และประชาชน ในจังหวัดศรีสะเกษ	อบจ.พิจารณาจากพื้นที่ ในจังหวัดศรีสะเกษ ที่มี ศักยภาพจำนวน 1 แห่งต่อปี	2,000,000	2,000,000	2,000,000	2,000,000	2,000,000	จำนวนเด็ก เยาวชน และประชาชนเข้ารับ บริการสนามกีฬาเพิ่มมากขึ้น	เด็ก เยาวชน ประชาชน มีพื้นที่ในการออกกำลังกาย	สำนักปลัดฯ
4	ซ่อมแซมสนามกีฬา ภายใน อบจ.ศรีสะเกษ	เพื่อปรับปรุงซ่อมแซม สนามกีฬา ภายใน อบจ.ศรีสะเกษ	ปรับปรุงซ่อมแซม สนามกีฬา ภายใน อบจ.ศรีสะเกษ	50,000	50,000	50,000	50,000	50,000	สนามกีฬาที่มีความพร้อม ในการรองรับผู้เข้ามาใช้บริการ	เยาวชน ประชาชน มีพื้นที่ในการออกกำลังกาย	สำนักปลัดฯ
5	ปรับปรุงซ่อมแซมสถานที่ ออกกำลังกาย/สวนสาธารณะ	เพื่อปรับปรุงซ่อมแซมสถานที่ ออกกำลังกาย/สวนสาธารณะ ภายในจังหวัดศรีสะเกษ	อบจ.พิจารณาจากพื้นที่ ในจังหวัดศรีสะเกษ ที่มี ศักยภาพจำนวน 1 แห่งต่อปี	1,000,000	1,000,000	1,000,000	1,000,000	1,000,000	จำนวนเด็ก เยาวชน และประชาชนเข้ารับ บริการสนามกีฬาเพิ่มมากขึ้น	เด็ก เยาวชน ประชาชน มีพื้นที่ในการออกกำลังกาย	สำนักปลัดฯ

รายละเอียดโครงการพัฒนา
แผนพัฒนาท้องถิ่น (พ.ศ. 2566 - 2570)
องค์การบริหารส่วนจังหวัดศรีสะเกษ

แบบ ผ.02

- ก. ประเด็นการพัฒนาจังหวัดที่ 2 ส่งเสริมขีดความสามารถด้านการท่องเที่ยวและกีฬาสู่ความเป็นเลิศ
- ข. ยุทธศาสตร์การพัฒนาของ อปท. ในเขตจังหวัดที่ 2 พัฒนา ส่งเสริมการท่องเที่ยวและกีฬาครบวงจร
ยุทธศาสตร์ที่ 6 การส่งเสริมและสนับสนุนการท่องเที่ยวและกีฬา
- ด้านการเศรษฐกิจ แผนงานอุตสาหกรรมและการโยธา**

ที่	โครงการ/กิจกรรม	วัตถุประสงค์	เป้าหมาย(ผลผลิตของโครงการ)	งบประมาณและที่ผ่านมา				ตัวชี้วัด (KPI)	ผลที่คาดว่าจะได้รับ	หน่วยงานรับผิดชอบหลัก	
				2566 (บาท)	2567 (บาท)	2568 (บาท)	2569 (บาท)				2570 (บาท)
6	ก่อสร้างศูนย์ประสานงานการท่องเที่ยว	เพื่อให้มีสถานที่อำนวยความสะดวกให้กับนักท่องเที่ยวและประชาชนในจังหวัดศรีสะเกษมาใช้บริการด้านการท่องเที่ยว	ศูนย์ประสานงานการท่องเที่ยว จำนวน 1 แห่ง				500,000	500,000	มีศูนย์ประสานงานการท่องเที่ยว การท่องเที่ยว	อบจ.ศรีสะเกษ มีศูนย์ประสานงานการท่องเที่ยวและศูนย์ช่วยเหลือนักท่องเที่ยวเพื่อบริการนักท่องเที่ยวและประชาชน	สำนักงานปลัดฯ

บัญชีครุภัณฑ์

แผนพัฒนาท้องถิ่น (พ.ศ. 2566-2570)

องค์การบริหารส่วนจังหวัดศรีสะเกษ

แบบ ผ.03

ที่	แผนงาน	หมวด	ประเภท	วัตถุประสงค์	เป้าหมาย (ผลผลิตของครุภัณฑ์)	งบประมาณและที่ผ่านมา					หน่วยงานรับผิดชอบหลัก
						2566 (บาท)	2567 (บาท)	2568 (บาท)	2569 (บาท)	2570 (บาท)	
1	สาธารณสุข	ครุภัณฑ์	ครุภัณฑ์ทางการแพทย์ Ambu bag ชุดช่วยหายใจเด็ก+ Reservoir ขนาด 0.5 ลิตร	<input type="checkbox"/> เพื่อจัดให้มีเครื่องมือเครื่องใช้ ที่เพียงพอและเหมาะสม	<input type="checkbox"/> อบจ.ศก.พิจารณาตาม ความจำเป็น/เหมาะสม	<input type="checkbox"/>	<input type="checkbox"/>	<input type="checkbox"/>	<input type="checkbox"/>	<input type="checkbox"/>	กองสาธารณสุข
2			Ambu bag ชุดช่วยหายใจ ผู้ใหญ่+Reservoir ขนาด 2.0 ลิตร	เพื่อจัดให้มีเครื่องมือเครื่องใช้ ที่เพียงพอและเหมาะสม	อบจ.ศก.พิจารณาตาม ความจำเป็น/เหมาะสม	456,000	114,000	78,000	84,000	36,000	
3			เครื่องส่องกล้องเสียงแบบไฟเบอร์ ออปติก (Laryngoscope)	เพื่อจัดให้มีเครื่องมือเครื่องใช้ ที่เพียงพอและเหมาะสม	อบจ.ศก.พิจารณาตาม ความจำเป็น/เหมาะสม	1,728,000	270,000	324,000	189,000	675,000	
4			Set กลอดูกลิ้น	เพื่อจัดให้มีเครื่องมือเครื่องใช้ ที่เพียงพอและเหมาะสม	อบจ.ศก.พิจารณาตาม ความจำเป็น/เหมาะสม	320,000	180,000	140,000	100,000	110,000	
5			เครื่อง Syringe Driver	เพื่อจัดให้มีเครื่องมือเครื่องใช้ ที่เพียงพอและเหมาะสม	อบจ.ศก.พิจารณาตาม ความจำเป็น/เหมาะสม	525,000	125,000	150,000	225,000	50,000	
6			Set พันทยา ผู้ใหญ่	เพื่อจัดให้มีเครื่องมือเครื่องใช้ ที่เพียงพอและเหมาะสม	อบจ.ศก.พิจารณาตาม ความจำเป็น/เหมาะสม	300,000	85,000	95,000	70,000	80,000	
7			กระดานรองหลังสำหรับทำ CPR	เพื่อจัดให้มีเครื่องมือเครื่องใช้ ที่เพียงพอและเหมาะสม	อบจ.ศก.พิจารณาตาม ความจำเป็น/เหมาะสม	828,000	90,000	144,000	180,000	126,000	
8			กล่องจุลทรรศน์	เพื่อจัดให้มีเครื่องมือเครื่องใช้ ที่เพียงพอและเหมาะสม	อบจ.ศก.พิจารณาตาม ความจำเป็น/เหมาะสม	782,000	138,000	138,000	161,000	92,000	
9			กล่องวัดอุณหภูมิแบบอินฟราเรด	เพื่อจัดให้มีเครื่องมือเครื่องใช้ ที่เพียงพอและเหมาะสม	อบจ.ศก.พิจารณาตาม ความจำเป็น/เหมาะสม	704,000	256,000	256,000	416,000	224,000	

บัญชีครุภัณฑ์

แบบ ผ.03

แผนพัฒนาท้องถิ่น (พ.ศ. 2566-2570)

องค์การบริหารส่วนจังหวัดศรีสะเกษ

ที่	แผนงาน	หมวด	ประเภท	วัตถุประสงค์	เป้าหมาย (ผลผลิตของครุภัณฑ์)	งบประมาณและที่ผ่านมา					หน่วยงานรับผิดชอบหลัก
						2566 (บาท)	2567 (บาท)	2568 (บาท)	2569 (บาท)	2570 (บาท)	
10			เครื่องฟังเสียงหัวใจเด็กในครรภ์สำหรับศูนย์สุขภาพชุมชน	เพื่อจัดให้มีเครื่องมือเครื่องใช้ที่เพียงพอและเหมาะสม	อบจ.ศก.พิจารณาตามความจำเป็น/เหมาะสม	1,416,000	531,000	1,180,000	944,000	1,062,000	
11			เครื่อง Suction พร้อมอุปกรณ์	เพื่อจัดให้มีเครื่องมือเครื่องใช้ที่เพียงพอและเหมาะสม	อบจ.ศก.พิจารณาตามความจำเป็น/เหมาะสม	532,000	224,000	210,000	140,000	98,000	
12			เครื่องชุดหินน้ำลายไฟฟ้า (ultrasonic scaler)	เพื่อจัดให้มีเครื่องมือเครื่องใช้ที่เพียงพอและเหมาะสม	อบจ.ศก.พิจารณาตามความจำเป็น/เหมาะสม	1,600,000	375,000	250,000	300,000	75,000	
13			เครื่องฉายแสงสำหรับใช้กับวัสดุทันตกรรม(light curing unit)	เพื่อจัดให้มีเครื่องมือเครื่องใช้ที่เพียงพอและเหมาะสม	อบจ.ศก.พิจารณาตามความจำเป็น/เหมาะสม	1,100,000	250,000	200,000	275,000	200,000	
14			เครื่องบ่มลัมกับขนาดไม่น้อยกว่า 1.5 ลิตร	เพื่อจัดให้มีเครื่องมือเครื่องใช้ที่เพียงพอและเหมาะสม	อบจ.ศก.พิจารณาตามความจำเป็น/เหมาะสม	213,200	53,300	159,900	0	319,800	
15			ชุดเครื่องมือถอนฟัน	เพื่อจัดให้มีเครื่องมือเครื่องใช้ที่เพียงพอและเหมาะสม	อบจ.ศก.พิจารณาตามความจำเป็น/เหมาะสม	605,000	880,000	660,000	550,000	550,000	
16			ชุดเครื่องมืออุดฟัน	เพื่อจัดให้มีเครื่องมือเครื่องใช้ที่เพียงพอและเหมาะสม	อบจ.ศก.พิจารณาตามความจำเป็น/เหมาะสม	121,500	97,200	24,300	121,500	218,700	
17			เครื่องชุดน้ำลายแบบพกพา	เพื่อจัดให้มีเครื่องมือเครื่องใช้ที่เพียงพอและเหมาะสม	อบจ.ศก.พิจารณาตามความจำเป็น/เหมาะสม	390,000	180,000	240,000	270,000	150,000	
18			เครื่องซั่งน้ำหนักเด็กเล็กสำหรับ Clinic WBC	เพื่อจัดให้มีเครื่องมือเครื่องใช้ที่เพียงพอและเหมาะสม	อบจ.ศก.พิจารณาตามความจำเป็น/เหมาะสม	483,000	133,000	63,000	91,000	56,000	
19			เครื่องซั่งน้ำหนักแบบดิจิตอล300Kg	เพื่อจัดให้มีเครื่องมือเครื่องใช้ที่เพียงพอและเหมาะสม	อบจ.ศก.พิจารณาตามความจำเป็น/เหมาะสม	444,000	276,000	132,000	120,000	72,000	

บัญชีครุภัณฑ์

แผนพัฒนาท้องถิ่น (พ.ศ. 2566-2570)

องค์การบริหารส่วนจังหวัดศรีสะเกษ

แบบ ผ.03

ที่	แผนงาน	หมวด	ประเภท	วัตถุประสงค์	เป้าหมาย (ผลผลิตของครุภัณฑ์)	งบประมาณและที่ผ่านมา					หน่วยงานรับผิดชอบหลัก
						2566 (บาท)	2567 (บาท)	2568 (บาท)	2569 (บาท)	2570 (บาท)	
20			เครื่องชั่งน้ำหนักแบบดิจิทัลพร้อมที่วัดส่วนสูง	เพื่อจัดให้มีเครื่องมือเครื่องใช้ที่เพียงพอและเหมาะสม	อบจ.ศก.พิจารณาตามความจำเป็น/เหมาะสม	280,000	280,000	280,000	260,000	140,000	
21			เครื่องตรวจการไหลเวียนของเลือดในฝ่าเท้า	เพื่อจัดให้มีเครื่องมือเครื่องใช้ที่เพียงพอและเหมาะสม	อบจ.ศก.พิจารณาตามความจำเป็น/เหมาะสม	175,000	385,000	455,000	350,000	245,000	
22			เครื่องตรวจน้ำตาลปลายนิ้ว DTX (สำหรับการประเมิน NCD)	เพื่อจัดให้มีเครื่องมือเครื่องใช้ที่เพียงพอและเหมาะสม	อบจ.ศก.พิจารณาตามความจำเป็น/เหมาะสม	417,500	240,000	177,500	75,000	130,000	
23			ชุดตรวจหูดตา (Ophthalmoscope)	เพื่อจัดให้มีเครื่องมือเครื่องใช้ที่เพียงพอและเหมาะสม	อบจ.ศก.พิจารณาตามความจำเป็น/เหมาะสม	150,000	160,000	100,000	110,000	70,000	
24			ถังออกซิเจนพร้อมอุปกรณ์การให้ครบชุด	เพื่อจัดให้มีเครื่องมือเครื่องใช้ที่เพียงพอและเหมาะสม	อบจ.ศก.พิจารณาตามความจำเป็น/เหมาะสม	1,008,000	196,000	126,000	196,000	168,000	
25			เครื่องผลิตออกซิเจนขนาด 10 ลิตร	เพื่อจัดให้มีเครื่องมือเครื่องใช้ที่เพียงพอและเหมาะสม	อบจ.ศก.พิจารณาตามความจำเป็น/เหมาะสม	1,050,000	90,000	30,000	150,000	120,000	
26			เครื่องผลิตออกซิเจนขนาด 5 ลิตร	เพื่อจัดให้มีเครื่องมือเครื่องใช้ที่เพียงพอและเหมาะสม	อบจ.ศก.พิจารณาตามความจำเป็น/เหมาะสม	1,323,000	189,000	189,000	135,000	162,000	
27			เครื่องวัดความดันแบบปรอทมือปีบ	เพื่อจัดให้มีเครื่องมือเครื่องใช้ที่เพียงพอและเหมาะสม	อบจ.ศก.พิจารณาตามความจำเป็น/เหมาะสม	1,890,000	450,000	270,000	390,000	240,000	
28			เครื่องวัดความดันโลหิตชนิดอัตโนมัติ แบบตั้งโต๊ะ	เพื่อจัดให้มีเครื่องมือเครื่องใช้ที่เพียงพอและเหมาะสม	อบจ.ศก.พิจารณาตามความจำเป็น/เหมาะสม	70,500	98,700	28,200	42,300	42,300	
29			เครื่องวัดความดันโลหิตชนิดอัตโนมัติ แบบสอดแขน	เพื่อจัดให้มีเครื่องมือเครื่องใช้ที่เพียงพอและเหมาะสม	อบจ.ศก.พิจารณาตามความจำเป็น/เหมาะสม	387,800	83,100	304,700	110,800	304,700	

บัญชีครุภัณฑ์

แบบ ผ.03

แผนพัฒนาท้องถิ่น (พ.ศ. 2566-2570)

องค์การบริหารส่วนจังหวัดศรีสะเกษ

ที่	แผนงาน	หมวด	ประเภท	วัตถุประสงค์	เป้าหมาย (ผลผลิตของครุภัณฑ์)	งบประมาณและที่ผ่านมา					หน่วยงานรับผิดชอบหลัก
						2566 (บาท)	2567 (บาท)	2568 (บาท)	2569 (บาท)	2570 (บาท)	
30			เครื่องนึ่งสำหรับฆ่าเชื้อไฟฟ้า (Autoclave)	เพื่อจัดให้มีเครื่องมือเครื่องใช้ที่เพียงพอและเหมาะสม	อบจ.ศก.พิจารณาตาม ความจำเป็น/เหมาะสม	8,800,000	100,000	400,000	400,000	300,000	
31			โคมไฟตรวจภายใน/ผ่าตัดเล็ก	เพื่อจัดให้มีเครื่องมือเครื่องใช้ที่เพียงพอและเหมาะสม	อบจ.ศก.พิจารณาตาม ความจำเป็น/เหมาะสม	189,000	162,000	162,000	108,000	54,000	
32			เครื่องอบสมุนไพร ไฟฟ้า	เพื่อจัดให้มีเครื่องมือเครื่องใช้ที่เพียงพอและเหมาะสม	อบจ.ศก.พิจารณาตาม ความจำเป็น/เหมาะสม	700,000	20,000	120,000	60,000	100,000	
33			โคมไฟส่องตรวจ	เพื่อจัดให้มีเครื่องมือเครื่องใช้ที่เพียงพอและเหมาะสม	อบจ.ศก.พิจารณาตาม ความจำเป็น/เหมาะสม	1,100,000	176,000	44,000	132,000	66,000	
34			ชุดช่วยชีวิตฉุกเฉิน Laryngoscope และ Endotracheal Tube	เพื่อจัดให้มีเครื่องมือเครื่องใช้ที่เพียงพอและเหมาะสม	อบจ.ศก.พิจารณาตาม ความจำเป็น/เหมาะสม	1,579,500	292,500	409,500	292,500	117,000	
35			ชุดตรวจประเมินพัฒนาการเด็ก	เพื่อจัดให้มีเครื่องมือเครื่องใช้ที่เพียงพอและเหมาะสม	อบจ.ศก.พิจารณาตาม ความจำเป็น/เหมาะสม	3,901,000	1,162,000	830,000	1,245,000	830,000	
36			ชุดผ่าตัดเล็กและอุปกรณ์ทำแผลเบื้องต้น	เพื่อจัดให้มีเครื่องมือเครื่องใช้ที่เพียงพอและเหมาะสม	อบจ.ศก.พิจารณาตาม ความจำเป็น/เหมาะสม	310,500	67,500	72,000	90,000	76,500	
37			ชุดอุปกรณ์กู้ชีพประกอบด้วย Ambulatory Bag พร้อมอุปกรณ์ครบชุด	เพื่อจัดให้มีเครื่องมือเครื่องใช้ที่เพียงพอและเหมาะสม	อบจ.ศก.พิจารณาตาม ความจำเป็น/เหมาะสม	1,275,000	275,000	400,000	150,000	175,000	
38			ตู้เย็นเก็บเวชภัณฑ์ที่ต้องเก็บรักษาที่อุณหภูมิต่ำ 7 องศา	เพื่อจัดให้มีเครื่องมือเครื่องใช้ที่เพียงพอและเหมาะสม	อบจ.ศก.พิจารณาตาม ความจำเป็น/เหมาะสม	195,000	95,000	55,000	50,000	50,000	

บัญชีครุภัณฑ์

แบบ ผ.03

แผนพัฒนาท้องถิ่น (พ.ศ. 2566-2570)

องค์การบริหารส่วนจังหวัดศรีสะเกษ

ที่	แผนงาน	หมวด	ประเภท	วัตถุประสงค์	เป้าหมาย (ผลผลิตของครุภัณฑ์)	งบประมาณและที่ผ่านมา					หน่วยงานรับผิดชอบหลัก
						2566 (บาท)	2567 (บาท)	2568 (บาท)	2569 (บาท)	2570 (บาท)	
39			ผู้ยื่นใบแจ้งภัยภัยพิบัติที่ต้องเก็บรักษาที่อุณหภูมิต่ำ 9 คิว	เพื่อจัดให้มีเครื่องมือเครื่องใช้ที่เพียงพอและเหมาะสม	อบจ.ศก.พิจารณาตามความจำเป็น/เหมาะสม	705,000	180,000	160,000	115,000	250,000	
40			รถเข็นEmergency	เพื่อจัดให้มีเครื่องมือเครื่องใช้ที่เพียงพอและเหมาะสม	อบจ.ศก.พิจารณาตามความจำเป็น/เหมาะสม	702,000	144,000	45,000	90,000	72,000	
41			รถเข็นผิวดยา	เพื่อจัดให้มีเครื่องมือเครื่องใช้ที่เพียงพอและเหมาะสม	อบจ.ศก.พิจารณาตามความจำเป็น/เหมาะสม	990,000	121,000	66,000	55,000	143,000	
42			รถเข็นทำแผลพร้อมอุปกรณ์	เพื่อจัดให้มีเครื่องมือเครื่องใช้ที่เพียงพอและเหมาะสม	อบจ.ศก.พิจารณาตามความจำเป็น/เหมาะสม	525,000	240,000	135,000	135,000	75,000	
43			รถเข็นนั่ง	เพื่อจัดให้มีเครื่องมือเครื่องใช้ที่เพียงพอและเหมาะสม	อบจ.ศก.พิจารณาตามความจำเป็น/เหมาะสม	528,000	88,000	64,000	64,000	48,000	
44			เตียงผู้ป่วยชนิดสองเกราสต์ไสต์พร้อมเบาะและเสาน้ำเกลือ	เพื่อจัดให้มีเครื่องมือเครื่องใช้ที่เพียงพอและเหมาะสม	อบจ.ศก.พิจารณาตามความจำเป็น/เหมาะสม	1,029,600	39,600	118,800	118,800	79,200	
45			เตียงตรวจภายใน	เพื่อจัดให้มีเครื่องมือเครื่องใช้ที่เพียงพอและเหมาะสม	อบจ.ศก.พิจารณาตามความจำเป็น/เหมาะสม	1,368,000	108,000	108,000	180,000	180,000	
46			เตียงตรวจโรคพร้อมบันไดขึ้นเตียง	เพื่อจัดให้มีเครื่องมือเครื่องใช้ที่เพียงพอและเหมาะสม	อบจ.ศก.พิจารณาตามความจำเป็น/เหมาะสม	4,116,000	686,000	539,000	882,000	686,000	
47			เตียงทำคลอด	เพื่อจัดให้มีเครื่องมือเครื่องใช้ที่เพียงพอและเหมาะสม	อบจ.ศก.พิจารณาตามความจำเป็น/เหมาะสม	1,584,000	44,000	66,000	110,000	110,000	

บัญชีครุภัณฑ์

แบบ ผ.03

แผนพัฒนาท้องถิ่น (พ.ศ. 2566-2570)

องค์การบริหารส่วนจังหวัดศรีสะเกษ

ที่	แผนงาน	หมวด	ประเภท	วัตถุประสงค์	เป้าหมาย (ผลผลิตของครุภัณฑ์)	งบประมาณและที่ผ่านมา					หน่วยงานรับผิดชอบหลัก
						2566 (บาท)	2567 (บาท)	2568 (บาท)	2569 (บาท)	2570 (บาท)	
48			เตียงทำแผล	เพื่อจัดให้มีเครื่องมือเครื่องใช้ที่เพียงพอและเหมาะสม	อบจ.ศก.พิจารณาตามความจำเป็น/เหมาะสม	533,000	97,500	32,500	58,500	52,000	
49			เตียงผู้ป่วยชนิดสองเกราวัสดุพร้อมเบาะเสาน้ำเกลือตู้ข้างเตียงและถาดคร่อมเตียง	เพื่อจัดให้มีเครื่องมือเครื่องใช้ที่เพียงพอและเหมาะสม	อบจ.ศก.พิจารณาตามความจำเป็น/เหมาะสม	410,000	45,000	30,000	35,000	30,000	
50			เตียงเคลื่อนย้ายผู้ป่วยปรับระดับมือหมุน	เพื่อจัดให้มีเครื่องมือเครื่องใช้ที่เพียงพอและเหมาะสม	อบจ.ศก.พิจารณาตามความจำเป็น/เหมาะสม	940,000	681,500	446,500	611,000	446,500	
51			อ่างล้างมือแอสแตนเลสในห้องทันตกรรม	เพื่อจัดให้มีเครื่องมือเครื่องใช้ที่เพียงพอและเหมาะสม	อบจ.ศก.พิจารณาตามความจำเป็น/เหมาะสม	360,000	120,000	60,000	100,000	120,000	
52			ตู้ฟึ่ง	เพื่อจัดให้มีเครื่องมือเครื่องใช้ที่เพียงพอและเหมาะสม	อบจ.ศก.พิจารณาตามความจำเป็น/เหมาะสม	-	1,820,000	1,120,000	1,260,000	2,380,000	
53			เครื่องกระตุกไฟฟ้าหัวใจชนิดอัตโนมัติ(AED)	เพื่อจัดให้มีเครื่องมือเครื่องใช้ที่เพียงพอและเหมาะสม	อบจ.ศก.พิจารณาตามความจำเป็น/เหมาะสม	1,400,000	140,000	140,000	210,000	140,000	
54			เครื่องกระตุกไฟฟ้าหัวใจชนิดอัตโนมัติ(AED) พร้อมตู้ตั้งพื้นจอแสดงผล และระบบสัญญาณเตือน	เพื่อจัดให้มีเครื่องมือเครื่องใช้ที่เพียงพอและเหมาะสม	อบจ.ศก.พิจารณาตามความจำเป็น/เหมาะสม	3,325,000	190,000	475,000	285,000	380,000	
55			เครื่องอบสมุนไพร ไฟฟ้า	เพื่อจัดให้มีเครื่องมือเครื่องใช้ที่เพียงพอและเหมาะสม	อบจ.ศก.พิจารณาตามความจำเป็น/เหมาะสม	500,000	275,000	175,000	250,000	175,000	

บัญชีครุภัณฑ์

แบบ ผ.03

แผนพัฒนาท้องถิ่น (พ.ศ. 2566-2570)

องค์การบริหารส่วนจังหวัดศรีสะเกษ

ที่	แผนงาน	หมวด	ประเภท	วัตถุประสงค์	เป้าหมาย (ผลผลิตของครุภัณฑ์)	งบประมาณและที่ผ่านมา					หน่วยงานรับผิดชอบหลัก
						2566 (บาท)	2567 (บาท)	2568 (บาท)	2569 (บาท)	2570 (บาท)	
56			ห้องอบไอน้ำเดี่ยว	เพื่อจัดให้มีเครื่องมือเครื่องใช้ที่เพียงพอและเหมาะสม	อบจ.ศก. พิจารณาตามความจำเป็น/เหมาะสม	3,001,600	806,400	1,120,000	716,800	1,030,400	
57			เครื่องปั่นเม็ดเลือดแดงอัตโนมัติ (สำหรับหน่วยปฐมภูมิ)	เพื่อจัดให้มีเครื่องมือเครื่องใช้ที่เพียงพอและเหมาะสม	อบจ.ศก. พิจารณาตามความจำเป็น/เหมาะสม	47,000	235,000	188,000	282,000	-	
58			เครื่องHematocrit centrifuge สำหรับปฐมภูมิ	เพื่อจัดให้มีเครื่องมือเครื่องใช้ที่เพียงพอและเหมาะสม	อบจ.ศก. พิจารณาตามความจำเป็น/เหมาะสม	3,080,000	70,000	420,000	490,000	280,000	
59			เครื่องนับค่าเชื้อจุลินทรีย์ด้วยไอน้ำระบบอัตโนมัติขนาดไม่น้อยกว่า 40 ลิตร	เพื่อจัดให้มีเครื่องมือเครื่องใช้ที่เพียงพอและเหมาะสม	อบจ.ศก. พิจารณาตามความจำเป็น/เหมาะสม	1,900,000	95,000	285,000	95,000	380,000	
60			เครื่องนับค่าเชื้อจุลินทรีย์ระบบอัตโนมัติขนาดไม่น้อยกว่า 20 ลิตร	เพื่อจัดให้มีเครื่องมือเครื่องใช้ที่เพียงพอและเหมาะสม	อบจ.ศก. พิจารณาตามความจำเป็น/เหมาะสม	720,000	-	-	-	-	
61			เครื่องปิดของบรรจุเวชภัณฑ์ชนิดมีอก	เพื่อจัดให้มีเครื่องมือเครื่องใช้ที่เพียงพอและเหมาะสม	อบจ.ศก. พิจารณาตามความจำเป็น/เหมาะสม	-	-	57,000	-	171,000	
62			เครื่องนับค่าเชื้อไฟฟ้า (Autoclave) ขนาดไม่น้อยกว่า 40 ลิตร	เพื่อจัดให้มีเครื่องมือเครื่องใช้ที่เพียงพอและเหมาะสม	อบจ.ศก. พิจารณาตามความจำเป็น/เหมาะสม	3,100,000	200,000	300,000	100,000	300,000	
63			เครื่องวัดความอิ่มตัวของออกซิเจนในเลือด (Pulse Oximeter) ชนิดพกพา	เพื่อจัดให้มีเครื่องมือเครื่องใช้ที่เพียงพอและเหมาะสม	อบจ.ศก. พิจารณาตามความจำเป็น/เหมาะสม	219,000	54,000	45,000	48,000	69,000	

บัญชีครุภัณฑ์

แผนพัฒนาท้องถิ่น (พ.ศ. 2566-2570)

องค์การบริหารส่วนจังหวัดศรีสะเกษ

แบบ ผ.03

ที่	แผนงาน	หมวด	ประเภท	วัตถุประสงค์	เป้าหมาย (ผลผลิตของครุภัณฑ์)	งบประมาณและที่ผ่านมา					หน่วยงานรับผิดชอบหลัก	
						2566 (บาท)	2567 (บาท)	2568 (บาท)	2569 (บาท)	2570 (บาท)		
64			Projector พร้อมจอ	เพื่อจัดให้มีเครื่องมือเครื่องใช้ที่เพียงพอและเหมาะสม	อบจ.ศก.พิจารณาตาม ความจำเป็น/เหมาะสม	1,350,000	200,000	150,000	325,000	2570 (บาท)	200,000	
65			เครื่องคอมพิวเตอร์ ALL IN ONE	เพื่อจัดให้มีเครื่องมือเครื่องใช้ที่เพียงพอและเหมาะสม	อบจ.ศก.พิจารณาตาม ความจำเป็น/เหมาะสม	1,615,000	748,000	595,000	374,000		442,000	
66			เครื่องคอมพิวเตอร์โน้ตบุ๊ก สำหรับงานประมวลผล	เพื่อจัดให้มีเครื่องมือเครื่องใช้ที่เพียงพอและเหมาะสม	อบจ.ศก.พิจารณาตาม ความจำเป็น/เหมาะสม	1,540,000	858,000	704,000	616,000		418,000	
67			เครื่องคอมพิวเตอร์โน้ตบุ๊กสำหรับสำนักงาน	เพื่อจัดให้มีเครื่องมือเครื่องใช้ที่เพียงพอและเหมาะสม	อบจ.ศก.พิจารณาตาม ความจำเป็น/เหมาะสม	1,936,000	720,000	240,000	416,000		432,000	
68			เครื่องคอมพิวเตอร์สำหรับสำนักงานแบบที่1	เพื่อจัดให้มีเครื่องมือเครื่องใช้ที่เพียงพอและเหมาะสม	อบจ.ศก.พิจารณาตาม ความจำเป็น/เหมาะสม	1,462,000	425,000	306,000	221,000		323,000	
69			เครื่องคอมพิวเตอร์ประมวลผล	เพื่อจัดให้มีเครื่องมือเครื่องใช้ที่เพียงพอและเหมาะสม	อบจ.ศก.พิจารณาตาม ความจำเป็น/เหมาะสม	1,650,000	540,000	780,000	300,000		240,000	
70			เครื่องสำรองไฟ	เพื่อจัดให้มีเครื่องมือเครื่องใช้ที่เพียงพอและเหมาะสม	อบจ.ศก.พิจารณาตาม ความจำเป็น/เหมาะสม	9,100,000	980,000	700,000	980,000		1,330,000	
71			จอร์นาฟ ขนินมเตอร์ไฟฟ้า ขนาดเส้นทแยงมุม 150 นิ้ว	เพื่อจัดให้มีเครื่องมือเครื่องใช้ที่เพียงพอและเหมาะสม	อบจ.ศก.พิจารณาตาม ความจำเป็น/เหมาะสม	1,645,000	525,000	280,000	525,000		315,000	
72			เครื่องมัลติมีเดียโปรเจคเตอร์ระดับ SVGA ขนาด 3,000 ANSI Lumens	เพื่อจัดให้มีเครื่องมือเครื่องใช้ที่เพียงพอและเหมาะสม	อบจ.ศก.พิจารณาตาม ความจำเป็น/เหมาะสม	-	110,000	-	165,000		165,000	

บัญชีครุภัณฑ์

แผนพัฒนาท้องถิ่น (พ.ศ. 2566-2570)

องค์การบริหารส่วนจังหวัดศรีสะเกษ

แบบ ผ.03

ที่	แผนงาน	หมวด	ประเภท	วัตถุประสงค์	เป้าหมาย (ผลผลิตของครุภัณฑ์)	งบประมาณและที่ผ่านมา					หน่วยงานรับผิดชอบหลัก
						2566 (บาท)	2567 (บาท)	2568 (บาท)	2569 (บาท)	2570 (บาท)	
74			เครื่องซักผ้า แบบธรรมดา ขนาด 15 กิโลกรัม	เพื่อจัดให้มีเครื่องมือเครื่องใช้ที่เพียงพอและเหมาะสม	อบจ.ศก.พิจารณาตามความจำเป็น/เหมาะสม	414,000	306,000	198,000	234,000	270,000	
75			เครื่องกำเนิดไฟฟ้า ขนาด 10 กิโลวัตต์	เพื่อจัดให้มีเครื่องมือเครื่องใช้ที่เพียงพอและเหมาะสม	อบจ.ศก.พิจารณาตามความจำเป็น/เหมาะสม	150,000	300,000	450,000	450,000	750,000	
76			รถจักรยานยนต์ ขนาด 110 ซีซี แบบเกียร์ธรรมดา	เพื่อจัดให้มีเครื่องมือเครื่องใช้ที่เพียงพอและเหมาะสม	อบจ.ศก.พิจารณาตามความจำเป็น/เหมาะสม	998,400	140,800	64,000	128,000	115,200	
77			เครื่องปรับอากาศแบบแยกส่วน ชนิดตั้งพื้นหรือแขวนมีระบพอกอากาศ 50000 บีทียู	เพื่อจัดให้มีเครื่องมือเครื่องใช้ที่เพียงพอและเหมาะสม	<input type="checkbox"/> อบจ.ศก.พิจารณาตามความจำเป็น/เหมาะสม	562,800	201,000	-	160,800	-	
78			เครื่องปรับอากาศ แบบแยกส่วน (รวมค่าติดตั้ง) แบบตั้งพื้นหรือแขวน (Inverter) 18,000 บีทียู	เพื่อจัดให้มีเครื่องมือเครื่องใช้ที่เพียงพอและเหมาะสม	อบจ.ศก.พิจารณาตามความจำเป็น/เหมาะสม	974,400	208,800	104,400	139,200	243,600	
79			เครื่องปรับอากาศ แบบแยกส่วน (รวมค่าติดตั้ง) แบบตั้งพื้นหรือแขวน (Inverter) 24,000 บีทียู	เพื่อจัดให้มีเครื่องมือเครื่องใช้ที่เพียงพอและเหมาะสม	อบจ.ศก.พิจารณาตามความจำเป็น/เหมาะสม	998,200	-	86,800	43,400	130,200	
80			เครื่องปรับอากาศ แบบแยกส่วน (รวมค่าติดตั้ง) แบบตั้งพื้นหรือแขวน (Inverter) 30,000 บีทียู	เพื่อจัดให้มีเครื่องมือเครื่องใช้ที่เพียงพอและเหมาะสม	อบจ.ศก.พิจารณาตามความจำเป็น/เหมาะสม	192,400	336,700	-	-	144,300	
81			เครื่องปรับอากาศ แบบแยกส่วน (รวมค่าติดตั้ง) แบบตั้งพื้นหรือแขวน (Inverter) 40,000 บีทียู	เพื่อจัดให้มีเครื่องมือเครื่องใช้ที่เพียงพอและเหมาะสม	อบจ.ศก.พิจารณาตามความจำเป็น/เหมาะสม	-	125,400	-	-	62,700	

แบบ ผ.03

บัญชีครุภัณฑ์
แผนพัฒนาท้องถิ่น (พ.ศ. 2566-2570)
องค์การบริหารส่วนจังหวัดศรีสะเกษ

ที่	แผนงาน	หมวด	ประเภท	วัตถุประสงค์	เป้าหมาย (ผลผลิตของครุภัณฑ์)	งบประมาณและที่ผ่านมา					หน่วยงานรับผิดชอบหลัก
						2566 (บาท)	2567 (บาท)	2568 (บาท)	2569 (บาท)	2570 (บาท)	
82			เครื่องปรับอากาศ แบบแยกส่วน (รวมค่าติดตั้ง) แบบติดตั้ง (Inverter) 18,000 ปีที่อยู่	เพื่อจัดให้มีเครื่องมือเครื่องใช้ที่เพียงพอและเหมาะสม	อบจ.ศก.พิจารณาตามความจำเป็น/เหมาะสม	1,603,800	326,700	386,100	148,500	207,900	
83			เครื่องปรับอากาศ แบบแยกส่วน (รวมค่าติดตั้ง) แบบติดตั้ง (Inverter) 24,000 ปีที่อยู่	เพื่อจัดให้มีเครื่องมือเครื่องใช้ที่เพียงพอและเหมาะสม	อบจ.ศก.พิจารณาตามความจำเป็น/เหมาะสม	546,000	837,200	1,092,000	291,200	764,400	
84			เครื่องปรับอากาศ แบบแยกส่วน (รวมค่าติดตั้ง) แบบติดตั้ง (Inverter) 44,000 ปีที่อยู่	เพื่อจัดให้มีเครื่องมือเครื่องใช้ที่เพียงพอและเหมาะสม	อบจ.ศก.พิจารณาตามความจำเป็น/เหมาะสม	-	58,000	174,000	290,000	116,000	
85			เครื่องฟอกอากาศ แบบฝังใต้เพดาน หรือ แบบติดตั้ง หรือ แบบเคลื่อนย้าย (ไม่รวมค่าติดตั้ง) ขนาดความเร็วของแรงลมระดับสูง ไม่ต่ำกว่า 500 ซีเอฟเอ็ม	เพื่อจัดให้มีเครื่องมือเครื่องใช้ที่เพียงพอและเหมาะสม	อบจ.ศก.พิจารณาตามความจำเป็น/เหมาะสม	150,000	75,000	225,000	300,000	150,000	
86			เครื่องฟอกอากาศ แบบฝังใต้เพดาน หรือ แบบติดตั้ง หรือ แบบเคลื่อนย้าย (ไม่รวมค่าติดตั้ง) ขนาดความเร็วของแรงลมระดับสูง ไม่ต่ำกว่า 1,000 ซีเอฟเอ็ม	เพื่อจัดให้มีเครื่องมือเครื่องใช้ที่เพียงพอและเหมาะสม	อบจ.ศก.พิจารณาตามความจำเป็น/เหมาะสม	1,300,000	175,000	200,000	125,000	175,000	
87			เครื่องฟนและองพอย ULV	เพื่อจัดให้มีเครื่องมือเครื่องใช้ที่เพียงพอและเหมาะสม	อบจ.ศก.พิจารณาตามความจำเป็น/เหมาะสม	532,000	224,000	28,000	112,000	140,000	

บัญชีครุภัณฑ์

แบบ ผ.03

แผนพัฒนาท้องถิ่น (พ.ศ. 2566-2570)

องค์การบริหารส่วนจังหวัดศรีสะเกษ

ที่	แผนงาน	หมวด	ประเภท	วัตถุประสงค์	เป้าหมาย (ผลผลิตของครุภัณฑ์)	งบประมาณและที่ผ่านมา					หน่วยงานรับผิดชอบหลัก
						2566 (บาท)	2567 (บาท)	2568 (บาท)	2569 (บาท)	2570 (บาท)	
88			เครื่องพ่นหมอกควัน	เพื่อจัดให้มีเครื่องมือเครื่องใช้ที่เพียงพอและเหมาะสม	อบจ.ศก.พิจารณาตามความจำเป็น/เหมาะสม	3,440,000	320,000	280,000	360,000	320,000	
89			กล้องโทรทัศน์วงจรปิดชนิดเครือข่าย แบบมุมมองคงที่สำหรับติดตั้งภายในอาคาร ใช้ในงานรักษาความปลอดภัย	เพื่อจัดให้มีเครื่องมือเครื่องใช้ที่เพียงพอและเหมาะสม	อบจ.ศก.พิจารณาตามความจำเป็น/เหมาะสม	1,122,000	221,000	187,000	85,000	119,000	
90			กล้องโทรทัศน์วงจรปิดชนิดเครือข่าย แบบมุมมองคงที่สำหรับติดตั้งภายนอกอาคาร ใช้ในงานรักษาความปลอดภัย	เพื่อจัดให้มีเครื่องมือเครื่องใช้ที่เพียงพอและเหมาะสม	อบจ.ศก.พิจารณาตามความจำเป็น/เหมาะสม	44,400	28,800	14,400	10,800	16,800	
91			อุปกรณ์บันทึกภาพผ่านเครือข่าย (Network Video Recorder) แบบ 8 ช่อง	เพื่อจัดให้มีเครื่องมือเครื่องใช้ที่เพียงพอและเหมาะสม	อบจ.ศก.พิจารณาตามความจำเป็น/เหมาะสม	150,000	30,000	54,000	30,000	36,000	
92			อุปกรณ์บันทึกภาพผ่านเครือข่าย (Network Video Recorder) แบบ 16 ช่อง	เพื่อจัดให้มีเครื่องมือเครื่องใช้ที่เพียงพอและเหมาะสม	อบจ.ศก.พิจารณาตามความจำเป็น/เหมาะสม	298,000	114,000	90,000	58,000	56,000	
93			ระบบพอกอากาศห้องทันตกรรม type A	เพื่อจัดให้มีเครื่องมือเครื่องใช้ที่เพียงพอและเหมาะสม	อบจ.ศก.พิจารณาตามความจำเป็น/เหมาะสม	622,500	142,500	112,500	82,500	75,000	

ส่วนที่ 4

การติดตามและประเมินผล

1. การติดตามและประเมินผลยุทธศาสตร์

1.1 ระเบียบวิธีในการติดตามและประเมินผล

ในการจัดทำแผนพัฒนาท้องถิ่นนั้น จะต้องมีการติดตามและประเมินผลแผนพัฒนาตามระเบียบกระทรวงมหาดไทย ว่าด้วยการจัดทำแผนขององค์กรปกครองส่วนท้องถิ่น พ.ศ. 2548 แก้ไขเพิ่มเติม (ฉบับที่ 2) พ.ศ. 2559 และแก้ไขเพิ่มเติม (ฉบับที่ 3) พ.ศ. 2561 ข้อ 29 และในการประเมินผลแผนพัฒนาท้องถิ่นนั้น จะต้องดำเนินการประเมินผลยุทธศาสตร์ และโครงการเพื่อความสอดคล้องกับแผนพัฒนาท้องถิ่นตามหนังสือกระทรวงมหาดไทย ด่วนที่สุด ที่ มท 0810.3/ว 2931 ลงวันที่ 15 พฤษภาคม 2562 เรื่อง ชักซ้อมแนวทางการทบทวนแผนพัฒนาท้องถิ่น (พ.ศ.2561-2565) ขององค์กรปกครองส่วนท้องถิ่น ตามระเบียบกระทรวงมหาดไทย ว่าด้วยการจัดทำแผนพัฒนาขององค์กรปกครองส่วนท้องถิ่น ฉบับที่ 3 พ.ศ.2561

1.2 กรอบและแนวทางในการติดตาม มีการดำเนินการดังนี้

1) ติดตามและประเมินผลแผนงาน/โครงการตามแผนพัฒนาท้องถิ่น ที่ได้รับการจัดสรรงบประมาณให้เป็นไปตามกำหนดเวลา

2) ดำเนินการติดตามและประเมินผลแผนพัฒนา การสนับสนุนและแก้ไขปัญหา/อุปสรรคที่เกิดขึ้นระหว่างดำเนินงาน หากมีปัญหาหรืออุปสรรคต้องรายงานผู้บริหารทราบ

3) รายงานผลและเสนอความเห็นซึ่งได้จากการติดตามและประเมินผลแผนพัฒนาท้องถิ่นต่อผู้บริหารท้องถิ่น เพื่อให้ผู้บริหารท้องถิ่นเสนอต่อสภาท้องถิ่น และคณะกรรมการพัฒนาท้องถิ่น พร้อมทั้งประกาศผลการติดตามและประเมินผลแผนพัฒนาท้องถิ่นให้ประชาชนในท้องถิ่นทราบในที่เปิดเผยภายในสิบห้าวันนับแต่วันรายงานผลและเสนอความเห็นดังกล่าว และต้องปิดประกาศไว้เป็นระยะเวลาไม่น้อยกว่าสามสิบวัน โดยอย่างน้อยปีละหนึ่งครั้งภายในเดือนธันวาคมของทุกปี

1.3 สรุปผลคะแนนการพิจารณาการติดตามและประเมินผลยุทธศาสตร์เพื่อความสอดคล้องแผนพัฒนาท้องถิ่น (พ.ศ.2561-2565) ห้วงปี 2565 ขององค์การบริหารส่วนจังหวัดศรีสะเกษ

ประเด็นการพิจารณา	คะแนนเต็ม	คะแนนที่ได้
1. ข้อมูลสภาพทั่วไปและข้อมูลพื้นฐานขององค์กรปกครองส่วนท้องถิ่น	20	20
2. การวิเคราะห์สถานการณ์และศักยภาพ	20	18
3. ยุทธศาสตร์ ประกอบด้วย	60	56
3.1 ยุทธศาสตร์ขององค์กรปกครองส่วนท้องถิ่น	10	9
3.2 ยุทธศาสตร์ขององค์กรปกครองส่วนท้องถิ่นในเขตจังหวัด	10	9
3.3 ยุทธศาสตร์จังหวัด	10	9
3.4 วิสัยทัศน์	5	5
3.5 กลยุทธ์	5	5
3.6 เป้าประสงค์ของแต่ละประเด็นกลยุทธ์	5	5
3.7 จุดยืนทางยุทธศาสตร์	5	5

ประเด็นการพิจารณา	คะแนนเต็ม	คะแนนที่ได้
3.8 แผนงาน	5	5
3.9 ความเชื่อมโยงของยุทธศาสตร์ในภาพรวม	5	4
รวมคะแนน	100	94

สรุปความเห็นและข้อเสนอแนะในภาพรวม

จากการพิจารณาการติดตามและประเมินผลยุทธศาสตร์เพื่อความสอดคล้องแผนพัฒนาท้องถิ่น ของคณะกรรมการติดตามและประเมินผลแผนพัฒนาท้องถิ่น พบว่า การเก็บข้อมูลสภาพทั่วไปและข้อมูลพื้นฐานขององค์การบริหารส่วนจังหวัด เช่น ข้อมูลด้านกายภาพ ลักษณะภูมิประเทศ ภูมิอากาศ แหล่งน้ำ ทรัพยากรธรรมชาติ ประชากร การบริการสาธารณะ สภาพสังคม เศรษฐกิจ วัฒนธรรม ประเพณี ฯลฯ ข้อมูลมีความละเอียดและครบถ้วน ได้คะแนน 20 คะแนน จากคะแนนเต็ม 20 คะแนน ในส่วนการวิเคราะห์สถานการณ์และศักยภาพนั้น มีการวิเคราะห์ได้อย่างละเอียด แต่ข้อมูลขาดความเป็นปัจจุบันอยู่เล็กน้อย ได้คะแนน 18 คะแนน จากคะแนนเต็ม 20 คะแนน และในการพิจารณาด้านยุทธศาสตร์ของแผนพัฒนาท้องถิ่น พบว่า มีการวิเคราะห์และจัดทำยุทธศาสตร์เป็นอย่างดี มีรายละเอียดครบถ้วนทั้งวิสัยทัศน์ กลยุทธ์ เป้าประสงค์ แต่รายละเอียดไม่ครบถ้วนในเรื่องของความเชื่อมโยงกับ Thailand 4.0 จึงได้คะแนน 56 คะแนน จากคะแนนเต็ม 60 คะแนน

สรุปผลการติดตามและประเมินผลยุทธศาสตร์เพื่อความสอดคล้องแผนพัฒนาท้องถิ่น องค์การบริหารส่วนจังหวัดศรีสะเกษ ได้คะแนนรวมทั้งสิ้น 94 คะแนน จากคะแนนเต็ม 100 คะแนน

2. การติดตามและประเมินผลโครงการ

2.1 วิธีในการติดตามและประเมินผลโครงการ มีขั้นตอนดังนี้

คณะกรรมการติดตามและประเมินผลแผนพัฒนาท้องถิ่น ได้กำหนดแนวทางวิธีการในการติดตามและประเมินผลแผนพัฒนาท้องถิ่นขององค์การบริหารส่วนจังหวัดศรีสะเกษ ที่ได้รับจัดสรรงบประมาณ ดังนี้

1) แต่งตั้งคณะทำงานติดตามและประเมินผลจากหัวหน้าส่วนราชการและเจ้าหน้าที่ที่เกี่ยวข้องสมาชิกสภา อบจ. ในพื้นที่ที่ได้รับมอบหมาย ช่างผู้ควบคุมงานที่ได้รับมอบหมาย เป็นคณะทำงาน โดยเจ้าหน้าที่กองยุทธศาสตร์และงบประมาณที่ได้รับมอบหมายให้เป็นเลขานุการคณะทำงาน ทำหน้าที่ติดตามและประเมินผลโครงการตามแผนพัฒนาท้องถิ่น โดยคณะทำงานรายงานผลให้คณะผู้บริหารทราบแบบติดตามและประเมินผล

2) คัดเลือกโครงการ และลงพื้นที่ออกติดตามและประเมินผลโครงการ เพื่อประเมินความสำเร็จของโครงการโดยมุ่งผลสัมฤทธิ์ แยกตามยุทธศาสตร์แต่ละด้าน วัดความพึงพอใจของประชาชน โดยใช้แบบสอบถาม

3) สรุปข้อมูลที่ได้จากการติดตามและประเมินผลโครงการพัฒนา เพื่อจัดทำรายงานการติดตามและประเมินผล เสนอความเห็นซึ่งได้จากการติดตามและประเมินผลต่อคณะกรรมการติดตามและประเมินผลแผนพัฒนาท้องถิ่น เพื่อเสนอต่อผู้บริหารท้องถิ่น

4) ผู้บริหารท้องถิ่นเสนอต่อสภาท้องถิ่น และคณะกรรมการพัฒนาท้องถิ่น พร้อมทั้งประกาศผลการติดตามและประเมินผลแผนพัฒนาท้องถิ่นให้ประชาชนในท้องถิ่นทราบในที่เปิดเผยภายในสิบห้าวันนับแต่วันรายงานผลและเสนอความเห็นดังกล่าว และต้องปิดประกาศไว้เป็นระยะเวลาไม่น้อยกว่าสามสิบวัน โดยอย่างน้อยปีละหนึ่งครั้งภายในเดือนธันวาคมของทุกปี

2.2 กำหนดเครื่องมือที่ใช้ในการติดตามและประเมินผล มีขั้นตอนดังนี้

1) การจัดทำแบบประเมินในการติดตามและประเมินผลแผนพัฒนาท้องถิ่นขององค์การบริหารส่วนจังหวัดศรีสะเกษ ให้ครอบคลุมประเด็นแผนงาน/โครงการ ได้แก่

- 1.1) ชื่อโครงการ
- 1.2) วัตถุประสงค์
- 1.3) ระยะเวลาดำเนินการที่กำหนด และสถานที่ดำเนินการจริง
- 1.4) งบประมาณที่กำหนดไว้ และที่ดำเนินการจริง
- 1.5) ตัวชี้วัดด้านผลผลิต
- 1.6) ตัวชี้วัดด้านผลลัพธ์
- 1.7) ผลลัพธ์

2) จัดประชุมคณะกรรมการติดตามและประเมินผลและคณะทำงาน เพื่อซักซ้อมความเข้าใจในการออกตรวจติดตามฯ และซักซ้อมประเด็นอื่น ๆ ร่วมกัน

3) จัดทำตารางแจ้งวัน เวลา ในการออกตรวจติดตามฯ แต่ละโครงการในพื้นที่ในแต่ละอำเภอ ให้คณะทำงานและหน่วยงานที่ได้รับงบประมาณทราบ

4) คณะทำงานติดตามและประเมินผลออกตรวจติดตาม และประเมินผลโครงการที่ได้รับมอบหมายในพื้นที่แต่ละอำเภอ

5) ฝ่ายตรวจติดตามและประเมินผล รวบรวมและบันทึกข้อมูลเพื่อจัดทำรายงานสรุปผลการติดตามฯ แผนงาน/โครงการ การดำเนินกิจกรรม เป็นไปตามระยะเวลาและงบประมาณที่กำหนดไว้หรือไม่ ผลการดำเนินงานบรรลุวัตถุประสงค์และเป้าหมายที่กำหนดไว้หรือไม่ โดยสรุปตามแนวทางการพัฒนารายยุทธศาสตร์ และสรุปผลในภาพรวมขององค์กร

2.3 สรุปผลคะแนนการพิจารณาการติดตามและประเมินผลโครงการเพื่อความสอดคล้องแผนพัฒนาท้องถิ่น (พ.ศ.2561-2565) ขององค์การบริหารส่วนจังหวัดศรีสะเกษ ห้วงปี 2565

ประเด็นการพิจารณา	คะแนนเต็ม	คะแนนที่ได้
1. การสรุปสถานการณ์การพัฒนา	10	9/10
2. การประเมินผลการนำแผนพัฒนาท้องถิ่นไปปฏิบัติเชิงปริมาณ	10	9/10
3. การประเมินผลการนำแผนพัฒนาไปปฏิบัติเชิงคุณภาพ	10	9/10
4. แผนงานและยุทธศาสตร์การพัฒนา	10	9/10
5. โครงการพัฒนา ประกอบด้วย	60	59
5.1 ความชัดเจนของชื่อโครงการ	5	5
5.2 กำหนดวัตถุประสงค์สอดคล้องกับโครงการ	5	5
5.3 เป้าหมาย (ผลผลิตของโครงการ) มีความชัดเจนนำไปสู่การตั้งงบประมาณได้ถูกต้อง	5	5

ประเด็นการพิจารณา	คะแนนเต็ม	คะแนนที่ได้
5.4 โครงการมีความสอดคล้องกับแผนยุทธศาสตร์ชาติ 20 ปี	5	5
5.5 เป้าหมาย (ผลผลิตของโครงการ) มีความสอดคล้องกับแผนพัฒนาเศรษฐกิจและสังคมแห่งชาติ	5	5
5.6 โครงการมีความสอดคล้องกับ Thailand 4.0	5	4
5.7 โครงการสอดคล้องกับยุทธศาสตร์จังหวัด	5	5
5.8 โครงการแก้ไขปัญหาความยากจนหรือการเสริมสร้างให้ประเทศมั่นคง มั่งคั่ง ยั่งยืน ภายใต้หลักประชารัฐ	5	5
5.9 งบประมาณ มีความสอดคล้องกับเป้าหมาย (ผลผลิตของโครงการ)	5	5
5.10 มีการประมาณราคาถูกต้องตามหลักวิธีการงบประมาณ	5	5
5.11 มีการกำหนดตัวชี้วัด (KPI) และสอดคล้องกับวัตถุประสงค์และผลที่คาดว่าจะได้รับ	5	5
5.12 ผลที่คาดว่าจะได้รับ สอดคล้องกับวัตถุประสงค์	5	5
รวมคะแนน	100	95

สรุปความเห็นและข้อเสนอแนะในภาพรวม

จากการพิจารณาการติดตามและประเมินผลโครงการ เพื่อความสอดคล้องแผนพัฒนาท้องถิ่นของคณะกรรมการติดตามและประเมินผลแผนพัฒนาท้องถิ่น พบว่า โครงการมีความสอดคล้องกับแผนพัฒนาท้องถิ่นเป็นอย่างดี ซึ่งรายละเอียดของโครงการนั้น มีความชัดเจนทั้งชื่อโครงการ วัตถุประสงค์ซึ่งมีความชัดเจนและสอดคล้องกับโครงการ เป้าหมายของโครงการชัดเจนและสอดคล้องกับยุทธศาสตร์ชาติรวมถึงสอดคล้องกับแผนพัฒนาเศรษฐกิจและสังคมแห่งชาติ สอดคล้องกับยุทธศาสตร์จังหวัด แต่ขาดรายละเอียดความสอดคล้องกับ Thailand 4.0 การประมาณราคามีความถูกต้องตามหลักวิธีการงบประมาณ และผลที่คาดว่าจะได้รับสอดคล้องกับวัตถุประสงค์ และต้องเพิ่มรายละเอียดข้อมูลในเชิงปริมาณและคุณภาพ

สรุปผลการติดตามและประเมินผลโครงการเพื่อความสอดคล้องแผนพัฒนาท้องถิ่น องค์การบริหารส่วนจังหวัดศรีสะเกษ ได้คะแนนรวมทั้งสิ้น 95 คะแนน จากคะแนนเต็ม 100 คะแนน

3. สรุปผลการพัฒนาท้องถิ่น จากแผนพัฒนาท้องถิ่น (พ.ศ.2561-2565) องค์การบริหารส่วนจังหวัดศรีสะเกษ

3.1 สรุปผลการดำเนินงานตามงบประมาณที่ได้รับ และการเบิกจ่ายงบประมาณในปีงบประมาณ พ.ศ. 2561 – 2564

องค์การบริหารส่วนจังหวัดศรีสะเกษ เป็นองค์กรปกครองส่วนท้องถิ่นขนาดใหญ่ มีพื้นที่ครอบคลุมทั้งจังหวัดและให้บริการสาธารณะเพื่อแก้ไขปัญหาความเดือดร้อน และสนองตอบความต้องการของประชาชนในท้องถิ่นในหลาย ๆ ด้าน แต่ละภารกิจต้องมีความเชื่อมโยงสัมพันธ์กับหลายภาคส่วนทั้งภาคประชาชน องค์กรชุมชนหน่วยงานภาครัฐที่เกี่ยวข้อง ตลอดจนขององค์กรปกครองส่วนท้องถิ่นในเขตจังหวัดซึ่งตลอดระยะเวลาที่ผ่านมาองค์การบริหารส่วนจังหวัดศรีสะเกษ ได้ดำเนินภารกิจภายใต้แผนพัฒนาองค์การบริหารส่วนจังหวัดศรีสะเกษ เพื่อพัฒนาจังหวัดศรีสะเกษให้ทัดเทียมกับจังหวัดอื่น

สำหรับในห้วงระยะเวลาแผนพัฒนาท้องถิ่น (พ.ศ. 2561 – 2565) ขององค์การบริหารส่วนจังหวัดศรีสะเกษ องค์การบริหารส่วนจังหวัดศรีสะเกษ ได้ตั้งงบประมาณเพื่อดำเนินการการพัฒนาโดยมีสถานะทางการคลังขององค์การบริหารส่วนจังหวัดศรีสะเกษ ตามรายจ่ายจริงย้อนหลังประจำปีงบประมาณ พ.ศ. 2561 - 2564 ดังนี้

ตารางแสดงข้อมูลรายจ่ายจริงแยกตามแผนงาน

รายการ	ปีงบประมาณ			
	พ.ศ. 2561	พ.ศ. 2562	พ.ศ. 2563	พ.ศ. 2564
ด้านบริหารทั่วไป				
1. แผนงานบริหารงานทั่วไป	84,073,271.34	86,948,494.57	87,656,347.49	154,839,696.53
2. แผนงานการรักษาความสงบภายใน	299,315.20	297,620.00	194,194.95	10,336,800.00
ด้านบริการชุมชนและสังคม				
1. แผนงานการศึกษา	742,142,619.51	695,339,122.59	749,670,625.93	750,507,483.10
2. แผนงานสาธารณสุข	197,968,764.00	277,309,598.00	325,130,775.00	301,457,052.00
3. แผนงานสังคมสงเคราะห์	2,085,320.00	2,109,730.00	1,551,532.00	259,480.00
4. แผนงานเคหะและชุมชน	87,422,941.25	111,640,320.00	172,800,527.00	230,656,678.00
5. แผนงานสร้างความเข้มแข็งของชุมชน	5,148,530.00	2,814,543.27	3,909,530.00	1,682,100.00
6. แผนงานการศาสนา วัฒนธรรมและนันทนาการ	15,224,273.63	11,447,007.77	11,763,041.63	5,087,001.76
ด้านเศรษฐกิจ				
1. แผนงานอุตสาหกรรมและการโยธา	43,810,607.32	53,124,363.60	52,894,065.87	53,098,319.66
2. แผนงานการเกษตร	3,639,993.62	2,175,854.40	10,474,329.00	251,245.00
3. แผนงานการพาณิชย์	1,389,995.00	761,040.00	1,052,110.00	441,700.00
ด้านการดำเนินการอื่น				
1. แผนงานงบกลาง	84,435,160.30	121,485,616.23	113,694,589.84	113,805,427.96
รวม	1,267,640,791.17	1,365,453,310.43	1,530,791,668.71	1,622,422,984.01

3.2 การประเมินผลแผนพัฒนาท้องถิ่นเชิงปริมาณและเชิงคุณภาพ

3.2.1 สรุปผลการดำเนินงานตามแผนพัฒนาท้องถิ่น (พ.ศ. 2561 – 2565) ขององค์การบริหารส่วนจังหวัดศรีสะเกษ ทั่วประเทศ ปี พ.ศ. 2561

เชิงปริมาณ

ยุทธศาสตร์การพัฒนา	โครงการตามแผนพัฒนาท้องถิ่น (พ.ศ. 2561-2565) ทั้งปี พ.ศ. 2561		โครงการ/งบประมาณตามแผนการดำเนินงาน ประจำปีงบประมาณ พ.ศ. 2561 ที่ดำเนินการจริง			
	โครงการ	งบประมาณ (บาท)	โครงการ	คิดเป็น ร้อยละ	งบประมาณ (บาท)	คิดเป็น ร้อยละ
ยุทธศาสตร์ที่ 1 <u>การพัฒนาคุณภาพชีวิต</u>						
- งบ อบจ.ศก.	113(160)	116,700,000.00	34	30.09	27,374,173.42	23.46
- งบอุดหนุน	1	197,787,200.00	1	100.00	195,904,800.00	99.05
ยุทธศาสตร์ที่ 2 <u>การพัฒนา</u> <u>ทรัพยากรธรรมชาติและ</u> <u>สิ่งแวดล้อม</u>						
- งบ อบจ.ศก.	430(69)	743,910,000	163	37.91	155,834,298.62	20.95
- งบอุดหนุน	1	10,000,000	-		-	-
ยุทธศาสตร์ที่ 3 <u>การส่งเสริมการท่องเที่ยว</u> <u>และการพาณิชย์การค้า</u> <u>ชายแดน</u>						
- งบ อบจ.ศก.	72(15)	45,550,000	9	12.50	2,151,313.00	4.72
ยุทธศาสตร์ที่ 4 <u>การจัดการศึกษาท้องถิ่น</u>						
- งบ อบจ.ศก.	139(77)	187,900,000	26	18.71	57,111,309.00	30.39
- งบอุดหนุน	4(3)	309,400,000	33	100	661,479,742.34	100
ยุทธศาสตร์ที่ 5 <u>การพัฒนาองค์กร</u>						
- งบ อบจ.ศก.	52(234)	331,505,300	188	100	239,954,329.37	72.38
- งบอุดหนุน	1	30,000,000	-			
รวม งบ อบจ.ศก.	806(555)	2,169,475,300	420	52.11	482,425,423.41	22.24
รวม งบอุดหนุน	7(3)	547,187,200	35	100	857,384,542.34	100
รวมทั้งสิ้น	813(558)	2,716,662,500	455	55.97	1,339,809,965.75	49.32

เชิงคุณภาพ

จากการประเมินผลการดำเนินงาน โดยการเปรียบเทียบระหว่างแผนพัฒนาท้องถิ่น (พ.ศ.2561-2565) ทั่วประเทศ ปี 2561 กับแผนการดำเนินงาน ประจำปีงบประมาณ พ.ศ. 2561 พบว่า

1. องค์การบริหารส่วนจังหวัดศรีสะเกษ สามารถนำแผนพัฒนาท้องถิ่นขององค์การบริหารส่วนจังหวัดศรีสะเกษโดยการนำโครงการ/กิจกรรม ภายใต้แต่ละยุทธศาสตร์การพัฒนาไปสู่การปฏิบัติ เพื่อแก้ไขปัญหาความต้องการของประชาชนในท้องถิ่น โดยการเปรียบเทียบการนำโครงการ/กิจกรรม แผนพัฒนาท้องถิ่น

(พ.ศ.2561-2565) ว่างปี 2561 ที่ดำเนินการแล้วเสร็จ จำนวน 455 โครงการ จากโครงการทั้งหมด 813 โครงการ คิดเป็นร้อยละ 55.97 ไม่รวมเงินอุดหนุนเฉพาะกิจ

2. องค์การบริหารส่วนจังหวัดศรีสะเกษ สามารถจัดสรรงบประมาณรายจ่าย เพื่อพัฒนาท้องถิ่นตามแต่ ละเอียดศาสตร์ โดยการกระจายการจัดสรรงบประมาณเพื่อพัฒนาท้องถิ่นได้อย่างครอบคลุมทุกพื้นที่ทั้ง 22 อำเภอ ในการตอบสนองความต้องการของประชาชนในพื้นที่ เพื่อยกระดับคุณภาพชีวิตของประชาชนให้ดีขึ้น โดยเปรียบเทียบงบประมาณที่ดำเนินการแล้วเสร็จตามแผนการดำเนินงานประจำปี พ.ศ. 2561 จำนวน 1,339,809,965.75 บาท คิดเป็นร้อยละ 49.32 ไม่รวมเงินอุดหนุนเฉพาะกิจ

แสดงให้เห็นว่า

1. องค์การบริหารส่วนจังหวัดศรีสะเกษ มีการวางแผนการพัฒนาท้องถิ่น สามารถบรรจุโครงการ/กิจกรรม เป็นไปอย่างครอบคลุมทุกมิติและทุกด้านเพื่อรองรับความพร้อมในการพัฒนาโดยคำนึงถึงประโยชน์สุขของประชาชนในท้องถิ่นเป็นสำคัญ

2. องค์การบริหารส่วนจังหวัดศรีสะเกษ สามารถจัดสรรงบประมาณรายจ่าย เพื่อพัฒนาท้องถิ่นตามแต่ ละเอียดศาสตร์ โดยการกระจายการจัดสรรงบประมาณ เพื่อพัฒนาท้องถิ่นได้อย่างครอบคลุมทุกพื้นที่ทั้ง 22 อำเภอ ในการตอบสนองความต้องการของประชาชนในพื้นที่ เพื่อยกระดับคุณภาพชีวิตของประชาชนให้ดีขึ้น

3. องค์การบริหารส่วนจังหวัดศรีสะเกษ มีการจัดสรรงบประมาณได้อย่างมีประสิทธิภาพ สามารถตอบสนองความต้องการของประชาชน และแก้ไขปัญหาของประชาชนในพื้นที่ อีกทั้งช่วยพัฒนาท้องถิ่นเพื่อ ยกระดับคุณภาพชีวิตของประชาชนให้ดีขึ้นนอกจากนี้ยังคำนึงถึงสถานะการคลังของตนเองเป็นสำคัญ

3.2.2 สรุปผลการดำเนินงานตามแผนพัฒนาท้องถิ่น (พ.ศ. 2561 – 2565) ขององค์การบริหารส่วน จังหวัดศรีสะเกษ ว่างปี พ.ศ. 2562

เชิงปริมาณ

ยุทธศาสตร์การพัฒนา	โครงการตามแผนพัฒนาท้องถิ่น (พ.ศ. 2561-2565) ว่างปี พ.ศ. 2562		โครงการ/งบประมาณตามแผนการดำเนินงาน ประจำปีงบประมาณ พ.ศ. 2562 ที่ดำเนินการจริง			
	โครงการ	งบประมาณ (บาท)	โครงการ	คิดเป็น ร้อยละ	งบประมาณ (บาท)	คิดเป็นร้อย ละ
<u>ยุทธศาสตร์ที่ 1</u> <u>การพัฒนาคุณภาพชีวิต</u> - งบ อบจ.ศก. - งบอุดหนุน	113(160) 1	117,900,000 197,287,200	48 6	42.48 100	17,193,942.95 197,362,768.82	14.58 100
<u>ยุทธศาสตร์ที่ 2</u> <u>การพัฒนา</u> <u>ทรัพยากรธรรมชาติ</u> <u>และสิ่งแวดล้อม</u> - งบ อบจ.ศก. - งบอุดหนุน	506(69) 5	984,000,000 20,700,000	204 -	40.32 -	142,111,812.40 -	14.44 -
<u>ยุทธศาสตร์ที่ 3</u> <u>การส่งเสริมการ</u> <u>ท่องเที่ยวและ</u> <u>การพาณิชย์การค้า</u> <u>ชายแดน</u> - งบ อบจ.ศก.	72(15)	45,550,000	5	6.94	1,333,629.00	2.93

ยุทธศาสตร์การพัฒนา	โครงการตามแผนพัฒนาท้องถิ่น (พ.ศ. 2561-2565) ห้วงปี พ.ศ. 2562		โครงการ/งบประมาณตามแผนการดำเนินงาน ประจำปีงบประมาณ พ.ศ. 2562 ที่ดำเนินการจริง			
	โครงการ	งบประมาณ (บาท)	โครงการ	คิดเป็น ร้อยละ	งบประมาณ (บาท)	คิดเป็น ร้อยละ
ยุทธศาสตร์ที่ 4 การจัดการศึกษา ท้องถิ่น						
- งบ อบจ.ศก.	139(77)	189,150,000	9	6.47	16,407,257.00	8.67
- งบอุดหนุน	4(3)	314,100,000	31	100	653,894,783.72	100
ยุทธศาสตร์ที่ 5 การพัฒนาองค์กร						
- งบ อบจ.ศก.	52(234)	310,537,500	180	100	320,485,029.58	100
รวม งบ อบจ.ศก.	882(555)	1,647,137,500	446	50.57	497,531,670.93	30.21
รวม งบอุดหนุน	10(3)	532,087,200	37	100	851,257,552.54	100
รวมทั้งสิ้น	892(484)	2,179,224,700	483	54.15	1,348,789,223.47	61.89

เชิงคุณภาพ

จากการประเมินผลการดำเนินงาน โดยการเปรียบเทียบระหว่างแผนพัฒนาท้องถิ่น (พ.ศ.2561-2565) ห้วงปี 2562 กับแผนการดำเนินงาน ประจำปีงบประมาณ พ.ศ. 2562 พบว่า

1. องค์การบริหารส่วนจังหวัดศรีสะเกษ สามารถนำแผนพัฒนาท้องถิ่นขององค์การบริหารส่วนจังหวัดศรีสะเกษโดยการนำโครงการ/กิจกรรม ภายใต้อายุทธศาสตร์การพัฒนาไปสู่การปฏิบัติ เพื่อแก้ไขปัญหาความต้องการของประชาชนในท้องถิ่น โดยการเทียบเคียงการนำโครงการ/กิจกรรม แผนพัฒนาท้องถิ่น (พ.ศ.2561-2565) ห้วงปี 2562 ที่ดำเนินการแล้วเสร็จ จำนวน 483 โครงการ จากจำนวนโครงการทั้งหมด 892 โครงการ คิดเป็นร้อยละ 54.15 ไม่รวมเงินอุดหนุนเฉพาะกิจ

2. องค์การบริหารส่วนจังหวัดศรีสะเกษ สามารถจัดสรรงบประมาณรายจ่าย เพื่อพัฒนาท้องถิ่นตามแต่ยุทธศาสตร์ โดยการกระจายการจัดสรรงบประมาณเพื่อพัฒนาท้องถิ่นได้อย่างครอบคลุมทุกพื้นที่ทั้ง 22 อำเภอ ในการตอบสนองความต้องการของประชาชนในพื้นที่ เพื่อยกระดับคุณภาพชีวิตของประชาชนให้ดีขึ้น โดยเปรียบเทียบงบประมาณที่ดำเนินการแล้วเสร็จตามแผนการดำเนินงานประจำปี พ.ศ. 2562 จำนวน 1,348,789,223.47 บาท คิดเป็นร้อยละ 61.89 ไม่รวมเงินอุดหนุนเฉพาะกิจ

แสดงให้เห็นว่า

1. องค์การบริหารส่วนจังหวัดศรีสะเกษ มีการวางแผนการพัฒนาท้องถิ่น สามารถบรรจุโครงการ/กิจกรรม เป็นไปอย่างครอบคลุมทุกมิติและทุกด้านเพื่อรองรับความพร้อมในการพัฒนาโดยคำนึงถึงประโยชน์สุขของประชาชนในท้องถิ่นเป็นสำคัญ

2. องค์การบริหารส่วนจังหวัดศรีสะเกษ สามารถจัดสรรงบประมาณรายจ่าย เพื่อพัฒนาท้องถิ่นตามแต่ยุทธศาสตร์ โดยการกระจายการจัดสรรงบประมาณ เพื่อพัฒนาท้องถิ่นได้อย่างครอบคลุมทุกพื้นที่ทั้ง 22 อำเภอ ในการตอบสนองความต้องการของประชาชนในพื้นที่ เพื่อยกระดับคุณภาพชีวิตของประชาชนให้ดีขึ้น

3. องค์การบริหารส่วนจังหวัดศรีสะเกษ มีการจัดสรรงบประมาณได้อย่างมีประสิทธิภาพ สามารถตอบสนองความต้องการของประชาชน และแก้ไขปัญหาของประชาชนในพื้นที่ อีกทั้งช่วยพัฒนาท้องถิ่นเพื่อยกระดับคุณภาพชีวิตของประชาชนให้ดีขึ้น นอกจากนี้ยังคำนึงถึงสถานการณ์คลังของตัวเองเป็นสำคัญ

3.2.3 สรุปผลการดำเนินงานตามแผนพัฒนาท้องถิ่น (พ.ศ. 2561 – 2565) ขององค์การบริหารส่วนจังหวัดศรีสะเกษ ทั่วประเทศ ปี พ.ศ. 2563 โดยเปรียบเทียบกับแผนการดำเนินงาน ประจำปีงบประมาณ พ.ศ. 2563 ขององค์การบริหารส่วนจังหวัด

เชิงปริมาณ

ยุทธศาสตร์การพัฒนา	โครงการตามแผนพัฒนาท้องถิ่น (พ.ศ. 2561-2565) ทั่วประเทศ ปี พ.ศ. 2563		โครงการ/งบประมาณตามแผนการดำเนินงาน ประจำปีงบประมาณ พ.ศ. 2563 ที่ดำเนินการจริง			
	โครงการ	งบประมาณ (บาท)	โครงการ	คิดเป็นร้อยละ	งบประมาณ (บาท)	คิดเป็นร้อยละ
<u>ยุทธศาสตร์ที่ 1</u> <u>ด้านการพัฒนาคุณภาพชีวิต</u>						
- งบ อบจ.ศก.	113(160)	117,900,000	42	37.17	16,636,771.19	14.11
- งบอุดหนุน	1	350,268,000	2	100	325,441,048.00	92.91
<u>ยุทธศาสตร์ที่ 2</u> <u>การพัฒนา</u> <u>ทรัพยากรธรรมชาติและ</u> <u>สิ่งแวดล้อม</u>						
- งบ อบจ.ศก.	809(71)	1,349,900,000	166	20.52	155,602,220.00	11.53
- งบอุดหนุน	169	723,700,000	-	-	-	-
<u>ยุทธศาสตร์ที่ 3</u> <u>การส่งเสริมการท่องเที่ยว</u> <u>และการพาณิชย์การค้า</u> <u>ชายแดน</u>						
- งบ อบจ.ศก.	72(20)	38,860,600	18	25.00	7,848,746.00	20.20
<u>ยุทธศาสตร์ที่ 4</u> <u>การจัดการศึกษาท้องถิ่น</u>						
- งบ อบจ.ศก.	139(7)	384,783,400	28	20.14	47,123,338.00	12.25
- งบอุดหนุน	4(3)	318,800,000	30	100	696,735,161.86	100
<u>ยุทธศาสตร์ที่ 5</u> <u>การพัฒนาองค์กร</u>						
- งบ อบจ.ศก.	52(234)	314,658,700	199	100	325,557,201.28	100
รวม งบ อบจ.ศก.	1,185(557)	2,206,102,700	453	38.23	552,768,276.47	25.06
รวม งบอุดหนุน	174(3)	1,392,768,000	32	18.39	1,022,176,210.00	73.39
<u>รวมทั้งสิ้น</u>	<u>1,359(560)</u>	<u>3,598,870,700</u>	<u>502</u>	<u>36.94</u>	<u>1,574,944,486.33</u>	<u>43.76</u>

เชิงคุณภาพ

จากการประเมินผลการดำเนินงาน โดยการเปรียบเทียบระหว่างแผนพัฒนาท้องถิ่น (พ.ศ.2561-2565) ทั่วประเทศ ปี 2563 กับแผนการดำเนินงาน ประจำปีงบประมาณ พ.ศ. 2563 พบว่า

1. องค์การบริหารส่วนจังหวัดศรีสะเกษ สามารถนำแผนพัฒนาท้องถิ่นขององค์การบริหารส่วนจังหวัดศรีสะเกษโดยการนำโครงการ/กิจกรรม ภายใต้อะยุทธศาสตร์การพัฒนาไปสู่การปฏิบัติ เพื่อแก้ไขปัญหาความต้องการของประชาชนในท้องถิ่น โดยการเปรียบเทียบการนำโครงการ/กิจกรรม แผนพัฒนาท้องถิ่น

(พ.ศ.2561-2565) ทั่วประเทศ 2563 ที่ดำเนินการแล้วเสร็จ จำนวน 502 โครงการ จากจำนวนโครงการทั้งหมด 1,359 โครงการ คิดเป็นร้อยละ 36.94 ไม่รวมเงินอุดหนุนเฉพาะกิจ

2. องค์การบริหารส่วนจังหวัดศรีสะเกษ สามารถจัดสรรงบประมาณรายจ่าย เพื่อพัฒนาท้องถิ่นตามแต่ ละเอียดศาสตร์ โดยการกระจายการจัดสรรงบประมาณเพื่อพัฒนาท้องถิ่นได้อย่างครอบคลุมทุกพื้นที่ทั้ง 22 อำเภอ ในการตอบสนองความต้องการของประชาชนในพื้นที่ เพื่อยกระดับคุณภาพชีวิตของประชาชนให้ดีขึ้น โดยเปรียบเทียบงบประมาณที่ดำเนินการแล้วเสร็จตามแผนการดำเนินงานประจำปี พ.ศ. 2563 จำนวน 1,574,944,486.33 บาท คิดเป็นร้อยละ 43.76 ไม่รวมเงินอุดหนุนเฉพาะกิจ

แสดงให้เห็นว่า

1. องค์การบริหารส่วนจังหวัดศรีสะเกษ มีการวางแผนการพัฒนาท้องถิ่น สามารถบรรจุโครงการ/กิจกรรม เป็นไปอย่างครอบคลุมทุกมิติและทุกด้านเพื่อรองรับความพร้อมในการพัฒนาโดยคำนึงถึงประโยชน์สุขของประชาชนในท้องถิ่นเป็นสำคัญ

2. องค์การบริหารส่วนจังหวัดศรีสะเกษ สามารถจัดสรรงบประมาณรายจ่าย เพื่อพัฒนาท้องถิ่นตามแต่ ละเอียดศาสตร์ โดยการกระจายการจัดสรรงบประมาณ เพื่อพัฒนาท้องถิ่นได้อย่างครอบคลุมทุกพื้นที่ทั้ง 22 อำเภอ ในการตอบสนองความต้องการของประชาชนในพื้นที่ เพื่อยกระดับคุณภาพชีวิตของประชาชนให้ดีขึ้น

3. องค์การบริหารส่วนจังหวัดศรีสะเกษ มีการจัดสรรงบประมาณได้อย่างมีประสิทธิภาพ สามารถตอบสนองความต้องการของประชาชน และแก้ไขปัญหาของประชาชนในพื้นที่ อีกทั้งช่วยพัฒนาท้องถิ่นเพื่อ ยกระดับคุณภาพชีวิตของประชาชนให้ดีขึ้น นอกจากนี้ยังคำนึงถึงสถานการณ์คลังของตัวเองเป็นสำคัญ

3.2.4 สรุปผลการดำเนินงานตามแผนพัฒนาท้องถิ่น (พ.ศ. 2561 – 2565) ขององค์การบริหารส่วน จังหวัดศรีสะเกษ ทั่วประเทศ พ.ศ. 2564

เชิงปริมาณ

ยุทธศาสตร์การพัฒนา	โครงการตามแผนพัฒนาท้องถิ่น (พ.ศ. 2561-2565) ทั่วประเทศ พ.ศ. 2564		โครงการ/งบประมาณตามแผนการดำเนินงาน ประจำปีงบประมาณ พ.ศ. 2564 ที่ดำเนินการจริง			
	โครงการ	งบประมาณ (บาท)	โครงการ	คิดเป็น ร้อยละ	งบประมาณ (บาท)	คิดเป็น ร้อยละ
<u>ยุทธศาสตร์ที่ 1</u> <u>การพัฒนาคุณภาพชีวิต</u> - งบ อบจ.ศก. - งบอุดหนุน	113(160) 1	124,750,000 350,268,000	33 1	29.20 100	18,504,579.06 328,696,912.70	14.83 93.84
<u>ยุทธศาสตร์ที่ 2</u> <u>การพัฒนา</u> <u>ทรัพยากรธรรมชาติและ</u> <u>สิ่งแวดล้อม</u> - งบ อบจ.ศก. - งบอุดหนุน	724(71) 307	1,303,600,000 1,027,000,000	217 6	29.97 1.95	165,775,733 37,253,500	12.72 3.63
<u>ยุทธศาสตร์ที่ 3</u> <u>การส่งเสริมการ</u> <u>ท่องเที่ยวและ</u> <u>การพาณิชย์การค้า</u> <u>ชายแดน</u> - งบ อบจ.ศก.	72(20)	45,550,000	6	8.33	540,700	1.19

ยุทธศาสตร์การพัฒนา	โครงการตามแผนพัฒนาท้องถิ่น (พ.ศ. 2561-2565) ห้วงปี พ.ศ. 2564		โครงการ/งบประมาณตามแผนการดำเนินงาน ประจำปีงบประมาณ พ.ศ. 2564 ที่ดำเนินการจริง			
	โครงการ	งบประมาณ (บาท)	โครงการ	คิดเป็น ร้อยละ	งบประมาณ (บาท)	คิดเป็น ร้อยละ
ยุทธศาสตร์ที่ 4 การจัดการศึกษา ท้องถิ่น - งบ อบจ.ศก. - งบอุดหนุน						
	139(7)	347,317,100	49	35.25	11,599,653	3.33
	4(3)	323,500,500	4(3)	100	714,294,694.06	100
ยุทธศาสตร์ที่ 5 การพัฒนาองค์กร - งบ อบจ.ศก.	52(234)	331,060,900	216	100	333,142,511.31	100
	รวม งบ อบจ.ศก.	1,100(492)	2,152,278,000	479	43.54	523,337,756.27
รวม งบอุดหนุน	312(3)	1,700,768,500	53	16.99	1,086,470,526.86	63.88
รวมทั้งสิ้น	1,412(560)	3,853,046,500	532	37.67	1,609,808,283.13	41.78

เชิงคุณภาพ

จากการประเมินผลการดำเนินงาน โดยการเปรียบเทียบระหว่างแผนพัฒนาท้องถิ่น (พ.ศ.2561-2565) ห้วงปี 2564 กับแผนการดำเนินงาน ประจำปีงบประมาณ พ.ศ. 2564 พบว่า

1. องค์การบริหารส่วนจังหวัดศรีสะเกษ สามารถนำแผนพัฒนาท้องถิ่นขององค์การบริหารส่วนจังหวัดศรีสะเกษโดยการนำโครงการ/กิจกรรม ภายใต้แต่ละยุทธศาสตร์การพัฒนาไปสู่การปฏิบัติ เพื่อแก้ไขปัญหาความต้องการของประชาชนในท้องถิ่น โดยการเทียบเคียงการนำโครงการ/กิจกรรม แผนพัฒนาท้องถิ่น (พ.ศ.2561-2565) ห้วงปี 2564 ที่ดำเนินการแล้วเสร็จ จำนวน 532 โครงการ จากโครงการทั้งหมด 1,412 โครงการ คิดเป็นร้อยละ 37.67 ไม่รวมเงินอุดหนุนเฉพาะกิจ

2. องค์การบริหารส่วนจังหวัดศรีสะเกษ สามารถจัดสรรงบประมาณรายจ่าย เพื่อพัฒนาท้องถิ่นตามแต่ละยุทธศาสตร์ โดยการกระจายการจัดสรรงบประมาณเพื่อพัฒนาท้องถิ่นได้อย่างครอบคลุมทุกพื้นที่ทั้ง 22 อำเภอ ในการตอบสนองความต้องการของประชาชนในพื้นที่ เพื่อยกระดับคุณภาพชีวิตของประชาชนให้ดีขึ้น โดยเปรียบเทียบงบประมาณที่ดำเนินการแล้วเสร็จตามแผนการดำเนินงานประจำปีงบประมาณ พ.ศ. 2564 จำนวน 1,609,808,283.13 บาท คิดเป็นร้อยละ 41.78 ไม่รวมเงินอุดหนุนเฉพาะกิจ

แสดงให้เห็นว่า

1. องค์การบริหารส่วนจังหวัดศรีสะเกษ มีการวางแผนการพัฒนาท้องถิ่น สามารถบรรจุโครงการ/กิจกรรม เป็นไปอย่างครอบคลุมทุกมิติและทุกด้านเพื่อรองรับความพร้อมในการพัฒนาโดยคำนึงถึงประโยชน์สุขของประชาชนในท้องถิ่นเป็นสำคัญ

2. องค์การบริหารส่วนจังหวัดศรีสะเกษ สามารถจัดสรรงบประมาณรายจ่าย เพื่อพัฒนาท้องถิ่นตามแต่ละยุทธศาสตร์ โดยการกระจายการจัดสรรงบประมาณ เพื่อพัฒนาท้องถิ่นได้อย่างครอบคลุมทุกพื้นที่ทั้ง 22 อำเภอ ในการตอบสนองความต้องการของประชาชนในพื้นที่ เพื่อยกระดับคุณภาพชีวิตของประชาชนให้ดีขึ้น

3. องค์การบริหารส่วนจังหวัดศรีสะเกษ มีการจัดสรรงบประมาณได้อย่างมีประสิทธิภาพ สามารถตอบสนองความต้องการของประชาชน และแก้ไขปัญหาของประชาชนในพื้นที่ อีกทั้งช่วยพัฒนาท้องถิ่นเพื่อยกระดับคุณภาพชีวิตของประชาชนให้ดีขึ้น นอกจากนี้ยังคำนึงถึงสถานการณ์คลังของตัวเองเป็นสำคัญ

สรุปผลการดำเนินงานในปีงบประมาณ พ.ศ. 2561 – 2564 ในภาพรวม

1. ยุทธศาสตร์ที่ 1 การพัฒนาคุณภาพชีวิต

ผลที่ได้จากการดำเนินงานตามยุทธศาสตร์ที่ 1 การพัฒนาคุณภาพชีวิต ทำให้ประชาชนในท้องถิ่นมีคุณภาพชีวิตที่ดีโดยการส่งเสริมและสนับสนุนในด้านสาธารณสุขแก่โรงพยาบาลประจำอำเภอ โรงพยาบาลส่งเสริมสุขภาพตำบล ในการดูแลประชาชนในด้านสุขภาพร่างกายและสนับสนุนอาสาสมัครสาธารณสุขประจำหมู่บ้านซึ่งใกล้ชิดกับประชาชน เพื่อให้การดูแลและให้ความรู้ในเรื่องการดูแลสุขภาพในท้องถิ่นให้แก่ประชาชนด้านอาชีพโดยส่งเสริมและสนับสนุนโครงการฝึกอบรมเพิ่มศักยภาพให้แก่กลุ่มอาชีพต่างๆ เพื่อเพิ่มความรู้ ทักษะ พัฒนาผลิตภัณฑ์โดยใช้วัสดุในท้องถิ่น และจัดหาเครื่องมือและอุปกรณ์ในการผลิตที่จำเป็นส่งเสริมการตลาดในการจำหน่ายสินค้า OTOP ซึ่งเป็นการเพิ่มรายได้ให้กับครอบครัวและลดปัญหาการว่างงานของประชาชนในท้องถิ่นได้อีกระดับหนึ่ง ด้านศาสนา/ประเพณี มีการทำนุบำรุงศาสนาด้วยการส่งเสริมให้มีการดำเนินการเกี่ยวกับการอบรมคุณธรรม จริยธรรมให้กับนักเรียน เยาวชนและประชาชนทั่วไป ส่งเสริมประเพณี วัฒนธรรม และภูมิปัญญาท้องถิ่น ให้ชนรุ่นหลังได้รู้จักเพื่อสืบทอดและรักษาไว้ให้คงอยู่ไม่สูญหายจากสังคม อีกทั้งส่งเสริมความเป็นเลิศทางด้านกีฬาเพื่อให้ทุกคนได้ตระหนักถึงการดูแลสุขภาพและใช้เวลาว่างให้เกิดประโยชน์และพัฒนาไปสู่การเป็นอาชีพ

2. ยุทธศาสตร์ที่ 2 การพัฒนาทรัพยากรธรรมชาติและสิ่งแวดล้อม

ผลที่ได้จากการดำเนินงาน ตามยุทธศาสตร์ที่ 2 การพัฒนาทรัพยากรธรรมชาติและสิ่งแวดล้อม ทำให้ท้องถิ่นภายในจังหวัดมีแหล่งน้ำที่เพียงพอต่อการอุปโภค/บริโภค มีระบบชลประทานอย่างเพียงพอในภาคการเกษตรและปศุสัตว์ มีระบบน้ำประปาที่สะอาดปลอดภัยและเพียงพอต่อการอุปโภคและบริโภค ระบบคมนาคมขนส่งที่ได้มาตรฐานและเพียงพอต่อความต้องการของประชาชนในท้องถิ่น มีถนนโครงข่ายเชื่อมต่อระหว่างชุมชนในเขตเทศบาลและตำบลใกล้เคียง เพื่อใช้ในการขนส่งผลผลิตทางการเกษตรและสัตว์ และมีส่วนคอนกรีตเสริมเหล็กที่มีมาตรฐานเพื่อความสะดวกในการสัญจรและขนส่ง รวมทั้งท้องถิ่นได้รับการพัฒนาโดยใช้ผังเมืองที่มีมาตรฐาน ซึ่งส่งผลต่อการยกระดับคุณภาพชีวิตของประชาชนในท้องถิ่นให้ดีขึ้น

3. ยุทธศาสตร์ที่ 3 การส่งเสริมการท่องเที่ยว และการพาณิชย์ การค้าชายแดน

ผลที่ได้จากการดำเนินงานตามยุทธศาสตร์ที่ 3 การส่งเสริมการท่องเที่ยว และการพาณิชย์ การค้าชายแดน โดยการส่งเสริมสนับสนุนการจัดกิจกรรมการท่องเที่ยวทั้งการท่องเที่ยวเชิงวัฒนธรรม การท่องเที่ยวเชิงธรรมชาติและการท่องเที่ยวเชิงการเกษตร มีการประชาสัมพันธ์ส่งเสริมการท่องเที่ยวของจังหวัดศรีสะเกษให้เป็นที่รู้จักของคนทั่วไปยังผลให้ประชาชนมีงานทำ มีรายได้เพิ่มขึ้นอีกด้วย ด้านการพาณิชย์ การค้าชายแดน โดยการส่งเสริมธุรกิจชุมชน และเพิ่มช่องทางในการกระจายสินค้าให้มากขึ้น ส่งเสริมให้มีการแปรรูปผลิตภัณฑ์ให้มีความหลากหลายและเป็นที่ต้องการของผู้บริโภค การออกแบบบรรจุภัณฑ์ให้ดูสวยงามเพื่อเพิ่มพูนมูลค่าให้กับสินค้า ส่งเสริมให้มีกลุ่มธุรกิจเพื่อให้มีอำนาจในการต่อรองทางการตลาด ตลอดจนส่งเสริมสนับสนุนการฝึกอบรมเพื่อเพิ่มศักยภาพในการผลิตสินค้า และบริการที่มีคุณภาพ มาตรฐาน สร้างรายได้ให้แก่ประชาชนให้สามารถพึ่งตนเองได้และแข่งขันกับตลาดการค้าเสรีได้ด้านการค้าชายแดน องค์การบริหารส่วนจังหวัดศรีสะเกษเป็นหน่วยงานหลักที่รับผิดชอบบริหารจัดการพื้นที่เมืองใหม่ช่องสะง่า ซึ่งได้รับมอบหมายจากจังหวัดให้พัฒนาพื้นที่เมืองใหม่ช่องสะง่าให้เป็นแหล่งการค้าชายแดน มีการพัฒนาอย่างต่อเนื่อง โดยการพัฒนาและบริหารจัดการเมืองใหม่ช่องสะง่าให้เป็นศูนย์กลางการค้าการลงทุน การท่องเที่ยวภายในจังหวัดศรีสะเกษ ระหว่างประเทศเพื่อนบ้านและประเทศในภูมิภาค เพื่อให้ประชาชนตามแนวชายแดนไทย-กัมพูชา มีอาชีพ และมีรายได้อันส่งผลให้เกิดการเจริญเติบโตทางเศรษฐกิจในระดับมหภาคของประเทศ

4. ยุทธศาสตร์ที่ 4 การจัดการศึกษาท้องถิ่น

ผลที่ได้จากการดำเนินงานตามยุทธศาสตร์ที่ 4 การจัดการศึกษาท้องถิ่น มีการจัดรวมการศึกษาให้ได้มาตรฐานและทั่วถึง และสนับสนุนสำนักงานการศึกษาขั้นพื้นฐานในการส่งเสริมให้นักเรียนได้แสดงออกถึงความสามารถในด้านต่างๆ และส่งเสริมให้มีการจัดการเรียนการสอนให้สอดคล้องกับวิถีชีวิตของชุมชนตามบริบทและวัฒนธรรมของชุมชนสังคมในท้องถิ่น และจัดให้มีแหล่งเรียนรู้ชุมชนโดยได้ดำเนินการจัดตั้งศูนย์การเรียนรู้จังหวัดศรีสะเกษ (Sisaket Knowledge Park : SSK Park) โดยมุ่งให้จังหวัดศรีสะเกษเป็นสังคมแห่งการเรียนรู้ เด็ก เยาวชน และประชาชน มีแหล่งการศึกษาค้นคว้าหาความรู้อันเป็นประโยชน์ต่อตนเอง ซึ่งศูนย์การเรียนรู้เปรียบเสมือนชุมทรัพย์ทางปัญญา เป็นแหล่งรวบรวมความรู้ทุกแขนง ทุกศาสตร์ เปรียบเหมือนโลกใบใหญ่แห่งการเรียนรู้ เป็นสถานที่รวบรวมสรรพวิชาไว้หลากหลายรูปแบบ เพื่อให้ประชาชนได้ศึกษาค้นคว้าหาความรู้ และใช้เวลาว่างให้เกิดประโยชน์ และช่วยปลูกฝังให้ประชาชนมีวินัยรักการอ่านและส่งเสริมสนับสนุนการจัดการด้านการศึกษาของประชาชนในจังหวัดศรีสะเกษให้มีความรู้ความเข้าใจ ก้าวทันความเปลี่ยนแปลงของโลกในปัจจุบัน

5. ยุทธศาสตร์ที่ 5 การพัฒนาองค์กร

ผลจากการดำเนินงานตามยุทธศาสตร์ที่ 5 การพัฒนาองค์กร องค์การบริหารส่วนจังหวัดศรีสะเกษ มุ่งเน้นการพัฒนาบุคลากรภายในองค์กรให้มีความรู้ ความเข้าใจและเพิ่มทักษะในการปฏิบัติงาน ได้อย่างถูกต้อง โดยจัดระเบียบ กฎหมายที่กำหนดลดขั้นตอนในการปฏิบัติงาน รวมทั้งจัดหาวัสดุอุปกรณ์ เครื่องมือ และอุปกรณ์ด้านเทคโนโลยีที่เกี่ยวข้องกับการปฏิบัติงานให้มีประสิทธิภาพและมีประสิทธิผล ด้านบริหารจัดการ มีการบริหารจัดการตามหลักธรรมาภิบาล เป็นองค์กรที่โปร่งใสตรวจสอบได้ มีการพัฒนางานในหน้าที่ได้อย่างต่อเนื่อง สม่่าเสมอมีการจัดบริการภายในสำนักงาน และการบริการเคลื่อนที่นอกสำนักงานสามารถตอบสนองความต้องการของประชาชนภายในจังหวัดศรีสะเกษ และสามารถดำเนินภารกิจให้บรรลุวัตถุประสงค์ที่องค์กรตั้งไว้ได้อย่างครบถ้วน

ผลกระทบ

ที่ผ่านมาถึงแม้ว่าองค์การบริหารส่วนจังหวัดศรีสะเกษจะสามารถดำเนินภารกิจได้ครอบคลุมทุกพื้นที่ในจังหวัด แต่ไม่สามารถตอบสนองความต้องการของประชาชนได้อย่างครบถ้วนตามที่ได้วางแผนไว้ ทั้งนี้เนื่องจากองค์การบริหารส่วนจังหวัด ศรีสะเกษ มีงบประมาณที่จำกัด รวมทั้งรายได้จากภาษีที่รัฐบาลจัดสรรให้ ยังไม่เพียงพอในการดำเนินการตามภารกิจประกอบกับองค์การบริหารส่วนจังหวัดศรีสะเกษ เป็นองค์กรปกครองท้องถิ่นที่มีขนาดใหญ่ มีพื้นที่รับผิดชอบทั้งจังหวัด หากจะดำเนินการให้ครอบคลุมทุกโครงการที่วางแผนไว้ ต้องใช้งบประมาณเป็นจำนวนมากถึงจะดำเนินการได้

สรุปปัญหาอุปสรรคการดำเนินงานที่ผ่านมาและแนวทางแก้ไข ปีงบประมาณ พ.ศ. 2561 – 2564 ในภาพรวม

ปัญหาอุปสรรค

1. ในการดำเนินงานที่ผ่านมา การจัดหาแผนพัฒนาท้องถิ่น ขั้นตอนในการจัดทำประชาคมมีระยะเวลาค่อนข้างจำกัด บางโครงการมีใช้ปัญหาที่แท้จริงเป็นเพียงการเสนอโครงการเพื่อขอบรรจุไว้คร่าวๆ เท่านั้น ทำให้การแก้ไขปัญหาของประชาชนไม่ตรงตามความต้องการ อีกทั้งไม่ได้มีการตรวจสอบความถูกต้องให้เป็นไปตามอำนาจหน้าที่ขององค์การบริหารส่วนจังหวัด

2. พื้นที่รับผิดชอบขององค์การบริหารส่วนจังหวัดศรีสะเกษ ครอบคลุม 22 อำเภอของจังหวัดศรีสะเกษ ปัญหาการบริการสาธารณะมีจำนวนมากและความต้องการของแต่ละพื้นที่ก็แตกต่างกัน ประกอบกับระเบียบข้อกฎหมาย และวิธีการปฏิบัติงานจึงทำให้ไม่สามารถตอบสนองความต้องการได้อย่างครบถ้วน

3. องค์การบริหารส่วนจังหวัดศรีสะเกษ มีงบประมาณอย่างจำกัด และมีรายได้จากภาษีที่รัฐบาลจัดสรรให้ต่ำกว่าที่ประมาณการรายจ่ายไว้ ทำให้ไม่สามารถดำเนินการได้ครบถ้วนทุกภารกิจ

แนวทางแก้ไข

ในการจัดทำแผนพัฒนาท้องถิ่นที่จะต้องเกิดจากการรวบรวม การวิเคราะห์ข้อมูลอย่างรอบด้านและเป็นระบบ และมีระยะเวลาพอสมควร ทั้งนี้เพื่อให้แผนพัฒนาขององค์การบริหารส่วนจังหวัดศรีสะเกษ สามารถนำไปสู่การแก้ไขปัญหาและสนองต่อความต้องการของประชาชนในท้องถิ่นได้อย่างแท้จริง อีกทั้งยังจะต้องเสริมสร้างความรู้ความเข้าใจให้กับบุคลากรในสังกัดทุกระดับให้เข้ามามีส่วนร่วมในการจัดทำแผนพัฒนาท้องถิ่นขององค์การบริหารส่วนจังหวัดศรีสะเกษ และนำเสนอโครงการตามภารกิจ ขับเคลื่อนนโยบายของผู้บริหารให้เกิดผลสำเร็จบรรลุเป้าหมายในการพัฒนาต่อไป

4. ข้อเสนอแนะในการจัดทำแผนพัฒนาท้องถิ่นในอนาคต

4.1 ผลกระทบนำไปสู่ออนาคต

1) การพัฒนาขององค์กรปกครองส่วนท้องถิ่นในเขตจังหวัด ที่กำหนดเป้าหมายและแนวทางการพัฒนาในทิศทางเดียวกัน มีการเชื่อมโยงยุทธศาสตร์การพัฒนาสอดคล้องกันในระดับบน ภายใต้สภาพปัญหา และความจำเป็นต้องการพัฒนาในแต่ละพื้นที่ ซึ่งก่อให้เกิดประโยชน์สูงสุดต่อประชาชนในท้องถิ่นเป็นสำคัญ

2) การประสานแผนพัฒนาขององค์กรปกครองส่วนท้องถิ่นในเขตจังหวัด ที่สร้างความร่วมมือระหว่างองค์กรปกครองส่วนท้องถิ่นด้วยกัน บูรณาการโครงการพัฒนาลดความซ้ำซ้อน และยังสามารถจัดสรรทรัพยากรที่มีอยู่อย่างจำกัดได้อย่างมีประสิทธิภาพ การใช้จ่ายงบประมาณเกิดประโยชน์สูงสุด มีความโปร่งใส และสามารถตรวจสอบได้

3) การกำหนดแนวทางการบริหารงานท้องถิ่น โดยองค์กรปกครองส่วนท้องถิ่นในเขตจังหวัด นำยุทธศาสตร์ และแนวทางการพัฒนาไปใช้เป็นกรอบจัดทำแผนพัฒนาท้องถิ่นขององค์กรปกครองส่วนท้องถิ่น ซึ่งเป้าหมายการพัฒนาเป็นไปในทิศทางเดียวกัน ส่งผลต่อการวัดผลประเมินผลแผนพัฒนาท้องถิ่น ขององค์กรปกครองส่วนท้องถิ่นในเขตจังหวัดได้อย่างมีประสิทธิภาพ

4) กระบวนการจัดทำแผนพัฒนาท้องถิ่น การดำเนินงานต่าง ๆ ขององค์กรปกครองส่วนท้องถิ่น ต้องผ่านกระบวนการหลายขั้นตอน สลับซับซ้อน ทำให้การพัฒนาด้านต่าง ๆ ล่าช้า ไม่ทันกับความจำเป็นเร่งด่วนต่อการช่วยเหลือแก้ไขปัญหาความเดือดร้อนของประชาชน

5) จำนวนโครงการในแผนพัฒนาท้องถิ่น มีจำนวนมาก ไม่สอดคล้องกับงบประมาณที่ได้รับกับการจัดสรรในแต่ละปี หรือเงินงบประมาณรายรับ ไม่เข้าตามกำหนดหรือล่าช้า ทำให้การดำเนินงานไม่เป็นไปตามแผนการทำงานที่วางไว้

4.2 ข้อสังเกต ข้อเสนอแนะ ผลจากการพัฒนา

1) กระบวนการของคณะกรรมการประสานแผนระดับอำเภอบางแห่งไม่มีการขับเคลื่อนในด้านการประสานงานการประชุมของคณะกรรมการ ทำให้การประสานงานขาดความต่อเนื่อง ส่งผลให้ระบบการทำงานไม่ทันตามห่วงปฏิทินการปฏิบัติงาน

2) การประชุมคณะกรรมการประสานแผนระดับอำเภอขององค์กรปกครองส่วนท้องถิ่นซึ่งองค์การบริหารส่วนจังหวัดศรีสะเกษ เป็นกรรมการโดยตำแหน่ง ไม่ได้รับการประสานงานหรือเชิญเข้าร่วมประชุมทำให้ความเข้าใจเกี่ยวกับการจัดส่งโครงการที่เกินศักยภาพมายังองค์การบริหารส่วนจังหวัดศรีสะเกษไม่เป็นในทิศทางเดียวกัน

3) องค์การบริหารส่วนจังหวัดศรีสะเกษ ได้รับข้อมูลคำสั่งการแต่งตั้งคณะกรรมการประสานแผนระดับอำเภอไม่ครบถ้วนในทุกอำเภอ ทำให้การประสานงานกับคณะกรรมการฯ เกิดความล่าช้าในบางอำเภอ

4) การบรรจุโครงการ/กิจกรรมในแผนพัฒนาท้องถิ่น ควรพิจารณางบประมาณและค่านึงสถานะทางการคลัง

- 5) การดำเนินโครงการ/กิจกรรม ที่ตั้งไว้ในข้อบัญญัติงบประมาณรายจ่าย ควรเร่งรัดให้มีการดำเนินการได้ในปีงบประมาณนั้น
- 6) การตั้งงบประมาณรายจ่าย ควรพิจารณาให้เกิดความเพียงพอ เหมาะสม กับภารกิจในแต่ละด้าน ซึ่งจะช่วยลดปัญหาการซ้ำซ้อนของโครงการและการโอนเพิ่ม โอนลด โอนตั้งรายการใหม่
- 7) การนำโครงการ/กิจกรรม ไปตั้งงบประมาณ ควรพิจารณาให้เกิดความสมดุลด้านการพัฒนา ไม่เน้นหนักด้านใดด้านหนึ่ง โดยเฉพาะ



มหาวิทยาลัยเทคโนโลยีพระจอมเกล้าธนบุรี